



מדינת ישראל
STATE OF ISRAEL



הלשכה המרכזית לסטטיסטיקה
Central Bureau of Statistics
دائرة الإحصاء المركزية

תיירות 2014

פרסום מס' 1625
www.cbs.gov.il

ירושלים, שבת תשע"ו, ינואר 2016

כל הזכויות שמורות למדינת ישראל © 2016

ISSN 0333-6204

הקדמה

בפרסום זה מרוכזים נתוני התיירות בארץ לשנת 2014, כפי שעובדו בלשכה המרכזית לסטטיסטיקה (למ"ס) ומחוצה לה. חלק מהנתונים פורסמו בתקופוני הלשכה, וחלקם מובאים כאן לראשונה.

הפרסום מופיע גם באתר האינטרנט של הלמ"ס.

הפרסום הוא תוצאה של שיתוף פעולה בין הלמ"ס לבין משרד התיירות, שמממן הן את הסקרים בנושא שירותי הארחה והן את ההוצאה לאור של פרסום זה. מטעם משרד התיירות סייעו גב' אסתר סולטן, מנהלת תחום בכירה – מחקר, סטטיסטיקה וניהול ידע, והמחליף שלה בתפקיד, ד"ר ירון ארגז.

תודת הלשכה נתונה לכל המסייעים באספקה סדירה של נתונים, המאפשרת לרכז את הנתונים המוצגים בפרסום זה ולעבדם: למשטרת ישראל – שמסרה את החומר שעליו מבוססים הנתונים על תנועות של תיירים וישראלים בגבולות המדינה; להתאחדות המלונות בישראל ולכלל המלונות ומקומות האירוח – שסיפקו נתונים על שירותי הארחה; לחברה להגנת הטבע – שסיפקה נתונים על אכסניות בבתי ספר שדה; לאגודת אכסניות הנוער ולרשות הטבע והגנים. תודה מיוחדת למפעילי האירוח הכפרי.

אביגיל לוי
מנהלת אגף בכיר
עסקים-כלכלה

ירושלים, תשע"ו – 2016

עובדי הלשכה המרכזית לסטטיסטיקה שהשתתפו בהכנת הפרסום:

אביגיל לוי – מנהלת אגף בכיר
רונית ניסנבוים – סגנית מנהלת אגף בכיר

אגף בכיר עסקים כלכלה:

טילדה חייט – ראש התחום – מרכזת הפרסום

תחום תיירות:

לנה אוסטרובסקי
ניקול אמור
אסנת לוי
שושנה באשר
ארז טרבלסי
עמרי רומנו

אליזבט רוזנברג
רעות שאנן-קלופשטוק

אגף בכיר מערכות מידע:

אסתר סלמה
יעל אלבז

תחום ניתוח סטטיסטי:

אתי יעקב

אגף בכיר סקרים:

דלית גולדפוס – עורכת
עליזה ברגר
עמנואל בלנקו

תחום הוצאה לאור:

הסברים נוספים על הפרסום אפשר לקבל מגב' טילדה חייט,
ראש תחום סטטיסטיקה של תיירות, בטלפון 02-6592921.

תוכן העניינים

עמוד

מבוא

1. כללי..... 17
2. ממצאים עיקריים – תיירות ושירותי הארחה..... 18
3. מונחים, הגדרות והסברים..... 44
4. מקורות הנתונים..... 54

לוחות

- הערות הסבר..... 58

פרק 1: התנועה של מבקרים מחו"ל ושל ישראלים בגבולות

התנועה של מבקרים מחו"ל בגבולות

1. כניסות ויציאות של מבקרים ויציאות של ישראלים לחו"ל..... 61
2. כניסות ויציאות של מבקרים, לפי אופן מעבר..... 62
3. כניסות תיירים, לפי אופן מעבר ותחנות גבול..... 64
4. כניסות תיירים, לפי ארץ אזרחות..... 66
5. נוסעים בשיוט, לפי ארץ אזרחות..... 67
6. כניסות מבקרים, לפי יבשת, ארץ אזרחות ואופן מעבר..... 68
7. כניסות מבקרים, לפי קבוצת גיל ולפי יבשת וארצות אזרחות נבחרות – אחוז מסך הכל בכל ארץ..... 72
8. כניסות מבקרים, לפי קבוצת גיל ולפי יבשת וארצות אזרחות נבחרות – אחוז מסך כל התיירים..... 74
9. יציאות מבקרים, לפי משך השהייה בארץ..... 76
10. ממוצע שהייה (ימים) עד חודש ועד שנה של תיירים יוצאים, לפי ארץ אזרחות וקבוצת גיל..... 77
11. תיירים יוצאים, לפי מאפיינים נבחרים וארצות אזרחות נבחרות..... 78

התנועה של ישראלים בגבולות

12. יציאות של ישראלים לחו"ל וחזרות של ישראלים מחו"ל, לפי אופן מעבר..... 80
13. יציאות של ישראלים לחו"ל, לפי אופן מעבר ותחנות גבול..... 81
14. יציאות של ישראלים לחו"ל, לפי קבוצת גיל..... 82
15. חזרות של ישראלים מחו"ל, לפי משך השהייה בחו"ל..... 83
16. יציאות של ישראלים לחו"ל, לפי גיל, מין ואופן מעבר..... 84
17. חזרות של ישראלים מחו"ל, לפי אופן מעבר ותחנות גבול..... 85
18. חזרות של ישראלים מחו"ל, לפי גיל, מין ואופן מעבר..... 86
19. חזרות של ישראלים מחו"ל, לפי משך השהייה בחו"ל ואופן מעבר..... 87
20. ממוצע שהייה של ישראלים בחו"ל, לפי אופן מעבר..... 88

עמוד

פרק 2: תעופה

21. תנועה אווירית בין-לאומית (מטוסים שנחתו ונוסעים נכנסים ויוצאים),
לפי השתייכות לאומית של חברת התעופה וסוג טיסה 91
22. תנועה אווירית בין-לאומית, לפי חברת תעופה וסוג טיסה 92

פרק 3: הכנסות והוצאות במטבע חוץ

23. הכנסות מתיירות והוצאות של ישראלים היוצאים לחו"ל 95

פרק 4: שירותי הארחה

מלונות

24. מלונות, חדרים, מיטות, אורחים, לינות ותפוסה 100
25. מלונות תיירות וחדרים, לפי מחוז ולפי נפות ויישובים נבחרים 102
26. מלונות תיירות וחדרים, לפי רמה וסוג ביישובים נבחרים 103
27. מלונות תיירות, חדרים, מיטות, שנת פתיחה ומאזן השינויים במספר המלונות והחדרים,
לפי רמה וסוג 104
28. מיטות, לינות ותפוסת מיטות בשירותי הארחה 106
29. לינות ותפוסה במלונות תיירות, לפי רמה וסוג 108
30. אורחים, לינות וממוצע לינות לאורח במלונות תיירות,
לפי יבשת המגורים של האורחים ולפי רמה וסוג 110
31. לינות במלונות ויחס לינות תיירים לכניסות תיירים,
לפי יבשת המגורים של האורחים ולפי רמה וסוג 112
32. מלונות תיירות, חדרים, מיטות, אורחים, לינות ותפוסה, לפי יבשת המגורים של האורחים,
ולפי מחוז ונפות נבחרות 114
33. לינות ותפוסה במלונות תיירות, לפי מחוז ולפי נפות ויישובים נבחרים 116
34. אורחים, לינות ותפוסה במלונות תיירות, לפי רמות עיקריות ביישובים נבחרים 117
35. לינות וממוצע לינות לאורח במלונות תיירות,
לפי יבשת המגורים של האורחים, מחוז ונפות ויישובים נבחרים 118
36. אורחים, לינות ותפוסה במלונות תיירות,
לפי יבשת המגורים של האורחים ולפי יישובים נבחרים 120
37. מלונות תיירות בקיבוצים ובמושבים שיתופיים, חדרים, מיטות, אורחים, לינות ותפוסה, לפי אזור 134

פדיון, תעסוקה ושכר

38. פדיון, פדיון ממוצע ללינה, לחדר ולמשרה, משרות ושכר במלונות 136
39. פדיון – סך הכל ומתיירים, פדיון ממוצע ללינה, לחדר ולמשרה ושכר (ברוטו)
כאחוז מהפדיון במלונות תיירות, לפי רמה וסוג, ובקיבוצים ובמושבים שיתופיים 138
40. פדיון – סך הכל ומתיירים, פדיון ממוצע ללינה, לחדר ולמשרה ושכר (ברוטו)
כאחוז מהפדיון במלונות תיירות, לפי יישובים נבחרים 140
41. פדיון - סך הכל ומתיירים, פדיון ממוצע ללינה, לחדר ולמשרה ושכר (ברוטו)
כאחוז מהפדיון במלונות תיירות ברמות הגבוהות, לפי יישובים נבחרים 141
42. משרות, משרות שכיר ומספר משרות ממוצע לחדר במלונות תיירות, לפי רמה וסוג,
ובקיבוצים ובמושבים שיתופיים 142
43. משרות שכיר במלונות תיירות – סך הכל וברמות הגבוהות, לפי יישובים נבחרים 143

146	44. אכסניות נוער ומספר מיטות, לפי מחוז ולפי נפות ויישובים נבחרים
147	45. לינות ותפוסות מיטות באכסניות נוער, לפי מחוז
147	46. לינות באכסניות נוער
148	47. חדרים ומיטות באכסניות נוצריות, לפי יישוב
149	48. אירוח כפרי
150	49. אירוח כפרי פרטי
151	50. אירוח כפרי בקיבוצים ובמושבים שיתופיים, לפי מחוזות נבחרים ונפות נבחרות
152	51. אכסניות בבתי ספר שדה, חדרים, מיטות, לינות ותפוסה, לפי מחוז

פרק 5: מלונות – הכנסות, הוצאות ורווח

155	52. הכנסות, הוצאות ורווח במלונות תיירות
156	53. הכנסות, הוצאות ורווח במלונות תיירות, לפי רמה וסוג
157	54. הכנסות, תשומות קניויות, תמורה למשרות, רווח ותמורה להון וערך מוסף גולמי במלונות תיירות, בממוצע לחדר, לפי רמה וסוג
158	55. הכנסות, תשומות קניויות, תמורה למשרות, רווח ותמורה להון וערך מוסף גולמי במלונות תיירות, בממוצע ללינה, לפי רמה וסוג
159	56. הכנסות, הוצאות ורווח במלונות תיירות, לפי יישובים נבחרים
160	57. הכנסות, הוצאות ורווח במלונות תיירות, ממוצע לחדר וממוצע ללינה, לפי יישובים נבחרים
161	58. פירוט סעיפי ההכנסות במלונות תיירות, לפי רמה וסוג
162	59. פירוט סעיפי ההוצאות העיקריות במלונות תיירות, לפי רמה וסוג
163	60. חשבון הייצור של מלונות התיירות, לפי רמה וסוג, במחירי בסיס, מיליוני ש"ח
164	61. חשבון הייצור של מלונות התיירות, לפי רמה וסוג, במחירי בסיס, אחוזים
165	62. חשבון הייצור של מלונות התיירות, לפי רמה וסוג, במחירי בסיס, ממוצע לחדר וללינה
166	63. חשבון הייצור של מלונות התיירות, לפי יישובים נבחרים, במחירי בסיס, מיליוני ש"ח
167	64. חשבון הייצור של מלונות התיירות, לפי יישובים נבחרים, במחירי בסיס, אחוזים
168	65. חשבון הייצור של מלונות התיירות, לפי יישובים נבחרים, במחירי בסיס, ממוצע לחדר וללינה
169	66. חשבון הייצור של מלונות התיירות, לפי תפוסת חדרים, במחירי בסיס, מיליוני ש"ח
170	67. חשבון הייצור של מלונות התיירות, לפי תפוסת חדרים, במחירי בסיס, ממוצע לחדר וללינה
171	68. חשבון הייצור של מלונות התיירות, לפי מספר החדרים במלון, במחירי בסיס, מיליוני ש"ח
172	69. חשבון הייצור של מלונות התיירות, לפי מספר החדרים במלון, במחירי בסיס, ממוצע לחדר וללינה
173	70. חשבון הייצור של מלונות תיירות ברמות I ו-II, לפי יישובים נבחרים, במחירי בסיס, מיליוני ש"ח
174	71. חשבון הייצור של מלונות תיירות ברמות I ו-II, לפי יישובים נבחרים, במחירי בסיס, אחוזים
175	72. חשבון הייצור של מלונות תיירות ברמות I ו-II, לפי יישובים נבחרים, במחירי בסיס, ממוצע לחדר וללינה
176	73. חשבון הייצור של מלונות תיירות ברמות I ו-II, לפי תפוסת חדרים, במחירי בסיס, מיליוני ש"ח
177	74. חשבון הייצור של מלונות תיירות ברמות I ו-II, לפי תפוסת חדרים, במחירי בסיס, ממוצע לחדר וללינה
178	75. חשבון הייצור של מלונות תיירות ברמות I ו-II, לפי מספר החדרים במלון, במחירי בסיס, מיליוני ש"ח
179	76. חשבון הייצור של מלונות תיירות ברמות I ו-II, לפי מספר החדרים במלון, במחירי בסיס, ממוצע לחדר וללינה

פרק 6: שונות

183	77. גורמים כוללים (גורמים עונתיים וגורמי התאמה מראש) של כניסות תיירים, יציאות של ישראלים לחו"ל ולינות במלונות.
184	78. אטרקציות תיירותיות בתשלום – הכנסות, משרות וביקורים.
185	79. הכנסות באתרי רשות הטבע והגנים, לפי סוג אתר ומחוז.
186	80. ביקורים באתרי רשות הטבע והגנים, לפי אתר ומחוז.
190	81. ביקורים באתרי רשות הטבע והגנים, לפי סוג אתר ומחוז.
191	82. ישראלים בני 20 ומעלה שיצאו לנופש או לטיול בארץ ובחו"ל, לפי תכונות נבחרות.
192	83. מוזאונים מוכרים, מספר תערוכות, שטח ומספר מבקרים, לפי סוג מוזאון.
194	84. מספר מבקרים במוזאונים מוכרים, לפי סוג מוזאון.
194	85. מספר מבקרים במוזאונים מוכרים, לפי אזור גאוגרפי.
195	86. מענקים ממשלתיים והשקעות בענפי התיירות.
196	87. מורי דרך מורשים.
197	88. כנסים ותערוכות בין-לאומיים ומספר המשתתפים מחו"ל, לפי חודש פתיחה ונושא הכנס.
198	89. כנסים ותערוכות בין-לאומיים ומספר המשתתפים מחו"ל, לפי מקום הכנס.
199	90. מסיימי בתי ספר למלונאות, לפי מקצוע.
200	91. חנויות רשומות לתיירים, לפי סוג חנות ויישוב.

פרק 7: התיירות הבין-לאומית

205	92. תיירות בין-לאומית, לפי אזור.
206	93. הכנסות מתיירות בין-לאומית, לפי אזור.
207	94. עשר המדינות המובילות בעולם בכניסות תיירים ובהכנסות מתיירות.

פרק 8: חשבון הלוויין של התיירות

211	95. צריכה תיירותית, לפי סוג תיירות וענף.
212	96. אומדנים כלכליים של תיירות, לפי ענף.
213	97. אומדנים של משרות בתיירות, לפי ענף.
214	98. ענפים האופייניים לתיירות, לפי הסיווג האחד של ענפי הכלכלה 2011.

מבוא

1. כללי

פרסום תיירות הוא פרסום שנתי. הפרסום הנוכחי מרכז את נתוני התיירות בישראל לשנת 2014, כפי שעובדו בלשכה המרכזית לסטטיסטיקה (למ"ס), במשרד התיירות ובארגונים בין-לאומיים (כגון הארגון העולמי לתיירות – UNWTO). חלק מהנתונים פורסמו בתקופוני הלמ"ס, וחלקם מובאים כאן לראשונה. הממצאים העיקריים בפרסום כוללים את הנתונים המתפרסמים בחוברת סטטיסטיקל "תיירות ושירותי הארחה" 2014 (בהכנה).

הלוחות שבפרסום מובאים בכמה פרקים:

פרק 1 נכללים לוחות על מבקרים מחו"ל ועל ישראלים במעברי הגבול. הלוחות מופקים מהקבצים של תחנות הגבול בארץ.

פרק 2 מציג לוחות על תעופה שהופקו על בסיס ממצאים מתחום תחבורה בלמ"ס, ופרק 3 מציג לוח מתוך מאזן התשלומים ובו נתונים רלוונטיים לתיירות.

פרק 4 מוקדש לשירותי הארחה. מרבית הלוחות עוסקים במלונות התיירות, ומובאים נתונים גם על מלונות אחרים (מלונות שאינם רשומים כמלונות תיירות), על כל המלונות (מלונות התיירות ומלונות אחרים), על אירוח כפרי (אירוח כפרי פרטי ואירוח כפרי בקיבוצים ובמושבים שיתופיים), על אכסניות נוער החברות בארגון אכסניות הנוער ועל אכסניות בבתי ספר שדה.

פרק 5 מוצגים נתונים מסקר "מלונות – הכנסות, הוצאות ורווח" על מלונות התיירות. החל מפרסום תיירות 2006 ממצאי הסקר מתפרסמים כפרק בפרסום תיירות.

פרק 6 מציג נתונים בנושאים שונים הקשורים לתיירות, ובהם יציאה לנופש, ביקורים במוזאונים, תערוכות וכנסים בין-לאומיים ועוד.

פרק 7 כולל מספר לוחות על התיירות הבין-לאומית, והם מבוססים על פרסומי הארגון העולמי לתיירות (UNWTO).

פרק 8 מציג לוחות של חשבון הלוויין של התיירות – זו שיטת הצגה של הפעילות התיירותית בתור ענף כלכלי המורכב מחלקים של ענפי כלכלה בסיווג הרשמי. השיטה מבוססת על הנחיות והמלצות של הארגון העולמי לתיירות (UNWTO).

2. ממצאים עיקריים – תיירות ושירותי הארחה

תיירות נכנסת

מספר המבקרים¹

בשנת 2014 מספר כניסות התיירים² לארצות שונות בעולם עלה ב-4.7% לעומת 2013, ועמד על 1.1 מיליארד כניסות תיירים, לפי אומדנים של הארגון העולמי לתיירות – UNWTO. עלייה זו היא העלייה המשמעותית החמישית ברציפות מאז המשבר הכלכלי העולמי של 2008. אירופה היא האזור המתויר ביותר בעולם (יותר מ-50% מכניסות התיירים). מספר כניסות התיירים לאירופה ב-2014 עלה ב-4%. באזור הים התיכון/דרום אירופה, שבו נכללת ישראל (לפי הסיווג של ה-UNWTO), עלה מספר כניסות התיירים ב-2014 ב-7% לעומת 2013.

למרות העלייה העולמית במספר כניסות התיירים ב-2014, בישראל הסתכמה שנה זו בירידה של 1% לעומת שנת 2013. שנת 2014 אופיינה בשתי תקופות שונות מבחינת כניסות התיירים לישראל, בהשפעת מבצע "צוק איתן" שהחל בחודש יולי. בחודשים ינואר-יוני נרשמה עלייה של 19% לעומת התקופה המקבילה ב-2013, ואילו בחודשים יולי-דצמבר נרשמה ירידה של 20% לעומת אותה התקופה ב-2013. ככלל, מספר כניסות התיירים לישראל מושפע מאירועים ביטחוניים המתרחשים בה (לדוגמה, האנתפאדה השנייה בשנים 2003-2009, מלחמת לבנון השנייה במחיצת השנייה של 2006, מבצע "עופרת יצוקה" בתחילת 2009 ומבצע "צוק איתן" שהחל ביולי 2014), היוצרים תקופות של הצטמצמות בתוך מגמה כללית של גידול.

נוסף על תיירים נכנסים לארץ גם מבקרי יום – אנשים שנכנסים לארץ ויוצאים ממנה באותו יום. עד 2007 כללו מבקרי היום רק את הנוסעים בשיוט (מבקרים הנכנסים לישראל בשיט חופים ובאניות צי זרות, באים בדרך כלל ליום או ליומיים ולנים באנייה). אולם, משנת 2007 החלו להגיע לישראל מבקרי יום גם בדרך האוויר והיבשה, בעקבות הקלות בקבלת ויזה לטווח קצר לקבוצות מאורגנות, שאפשרו ביקורי בזק בישראל כחלק מטויל גדול יותר במדינות האזור (בטורקיה, בירדן או במצרים). בשנת 2014 היו 324 אלף כניסות של מבקרי יום – ירידה של 44% לעומת 2013.

¹ מבקרים - תיירים ומבקרי יום.

² תייר - מבקר השוהה בישראל ויוצא ממנה בתאריך שונה מתאריך הכניסה.

1. כניסות מבקרים (תיירים ומבקרי יום)
2014-2000

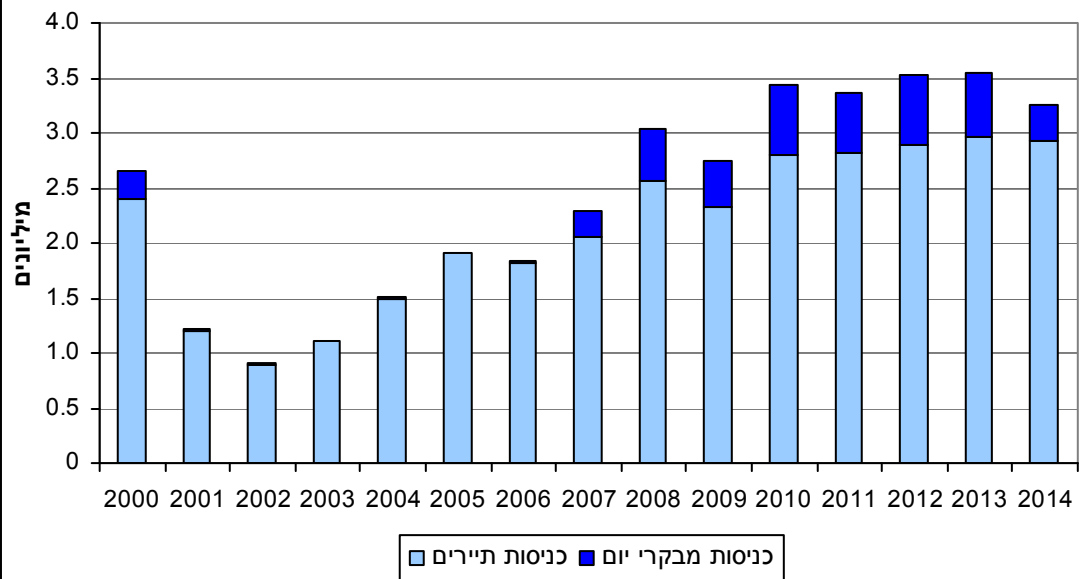

מקור: לוח 1.

לוח א.- כניסות מבקרים (תיירים ומבקרי יום), לפי אופן מעבר
2014

מבקרי יום	תיירים	סך הכל	
	אלפים		
324.5	2,926.5	3,251.1	כניסות – סך הכל
98.0	2,527.5	2,625.6	דרך האוויר
138.5	398.9	536.8	דרך היבשה
87.7	-	87.7	דרך הים
	אחוז שינוי 2014/2013		
-44	-1	-8	כניסות – סך הכל
-22	-2	-3	דרך האוויר
-29	-5	-7	דרך היבשה
-66	-	-66	דרך הים

מקור: לוח 2.

מאפייני המבקרים

60% מכלל כניסות התיירים בשנת 2014 היו ממדינות אירופה (14% מרוסיה), 27% – היו של תיירים מאמריקה (21% מארצות הברית), 9% – מאסיה, 2% – מאפריקה ו-1% – מאוקיאניה. עד שנות ה-70 הראשונות של המאה ה-20 היו מרבית כניסות התיירים מאמריקה, ובשנים שלאחר מכן יותר ממחציתם הגיעו מאירופה.

לוח ב.- כניסות תיירים, לפי ארץ אזרחות (ארצות נבחרות) 2000, ממוצע 2005-2007, 2014

אחוז שינוי 2014/2013	2014	2007-2005 (ממוצע)	2000	ארץ אזרחות
-1	2,927	1,930	2,417	סך הכל – אלפים
	100	100	100	סך הכל – אחוזים
				מזה:
1	21	26	20	ארצות הברית
2	14	5	7	רוסיה
-1	10	14	8	צרפת
-5	6	8	8	הממלכה המאוחדת
2	6	5	7	גרמניה
-13	4	4	3	איטליה
2	4	2	2	אוקראינה
-2	35	36	44	מדינות אחרות

מקור: לוח 4.

60% מכניסות מבקרי היום דרך האוויר ו-60% מכניסות מבקרי היום דרך היבשה היו של אזרחי רוסיה. 33% מכניסות מבקרי היום דרך הים (נוסעים בשיט) היו של אזרחי גרמניה.

בשנת 2014 היו התיירים היהודים 27% מכלל התיירים, לעומת 26% ב-2013.¹

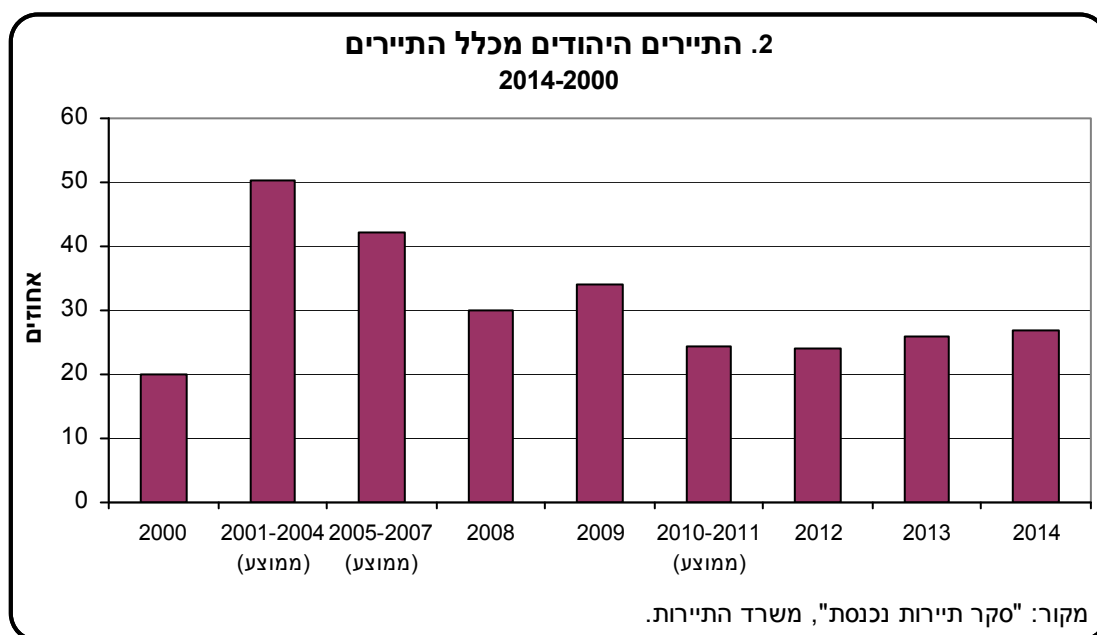

ישנם הבדלים בחלקם של היהודים בקרב תיירים מארצות שונות. בשנת 2014 חלקם של היהודים בכלל התיירים שהגיעו מצרפת היה 70%, ואילו חלקם בקרב התיירים מגרמניה היה 6% בלבד.

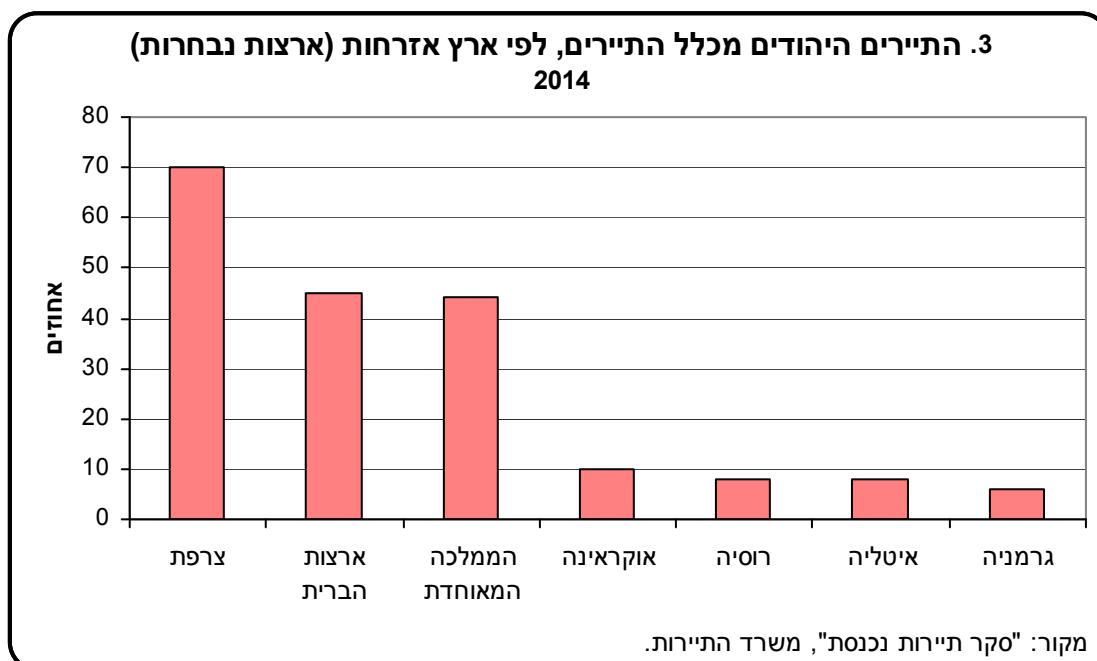

¹ הנתונים על התיירים היהודים לקוחים מסקר שנערך עבור משרד התיירות בקרב תיירים שיצאו מהארץ ב-2014.

מאפייני הביקור¹

92% מכלל התיירים שהגיעו לישראל ב-2014 שהו בארץ פחות מחודש, בדומה ל-2013; שהייתם של תיירים אלו ארכה 8.0 ימים בממוצע.

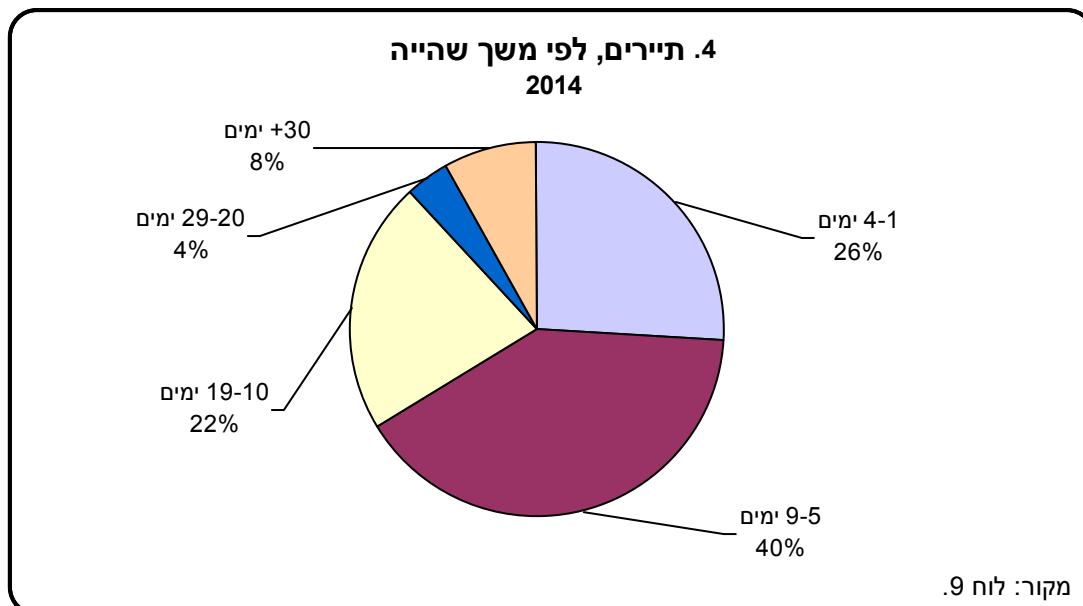

34% מהתיירים בשנת 2014 הגיעו למטרות תיור ובילוי ו-28% הגיעו לביקור קרובים.

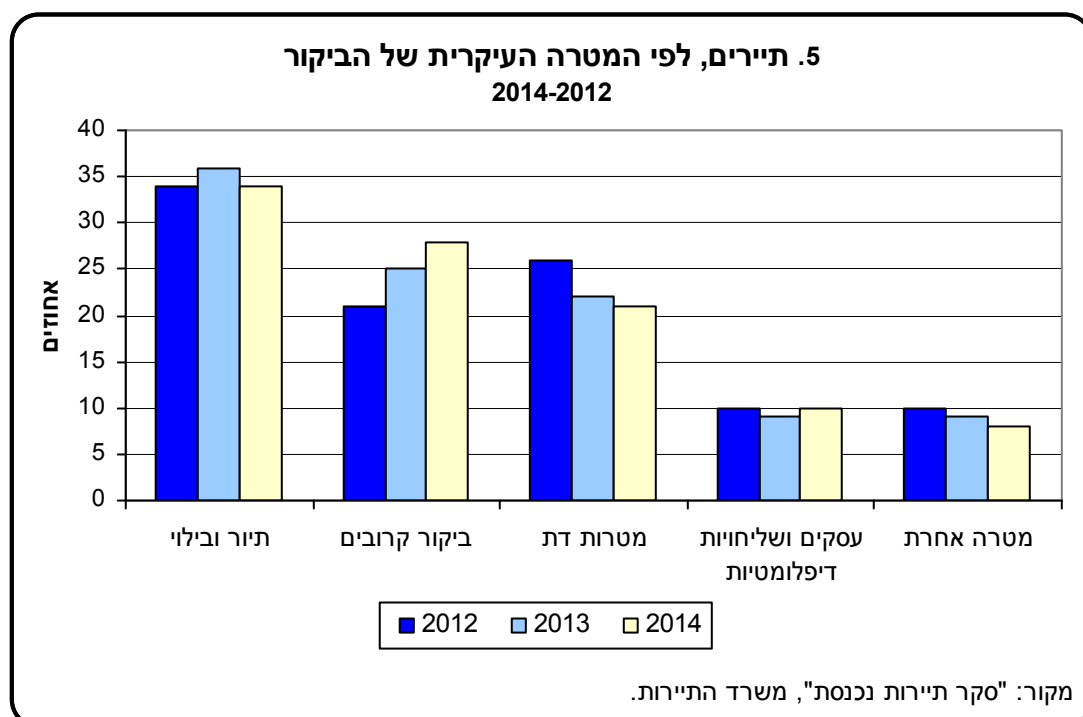

¹ הנתונים לקוחים מסקר שנערך עבור משרד התיירות בקרב תיירים שיצאו מהארץ ב-2014.

בתקופות של חוסר יציבות ביטחונית בארץ יורד חלקם של התיירים המבקרים בישראל בפעם הראשונה. בשנת 2014 היה חלקם 53%.

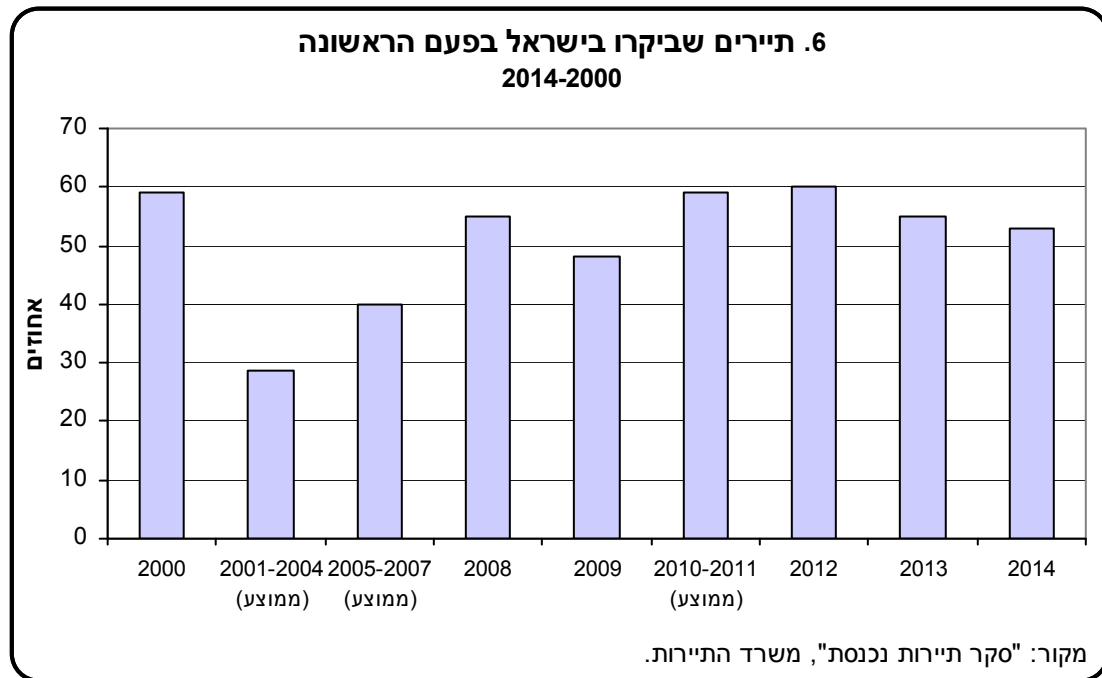

80% מהתיירים שהגיעו לישראל ב-2014 ביקרו בירושלים, 66% ביקרו בתל אביב-יפו, 51% בשפת ים המלח, 36% בטבריה ובכנרת, 25% בחיפה ו-11% באילת.

71% מהתיירים ביקרו בכותל המערבי, 47% – בווייה דולרוזה ו-30% במצדה.

**7. תיירים שביקרו בכותל המערבי ובווייה דולרוזה
2014-2000**

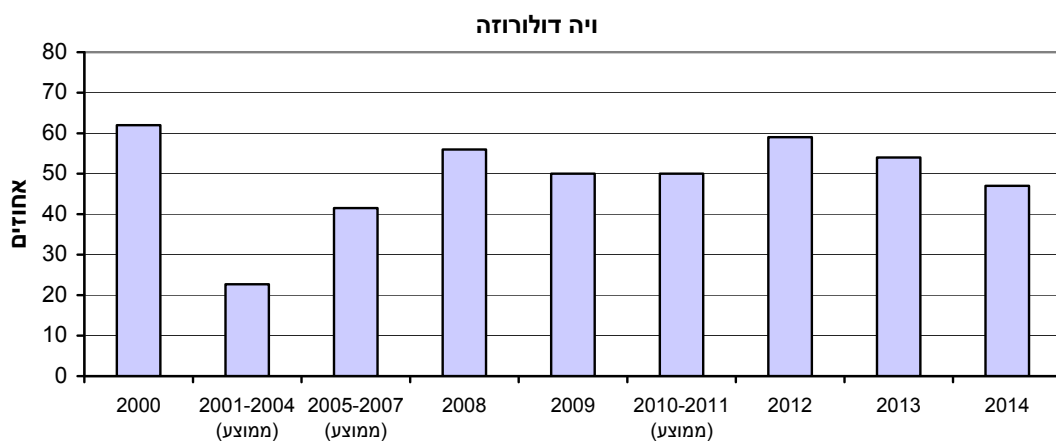
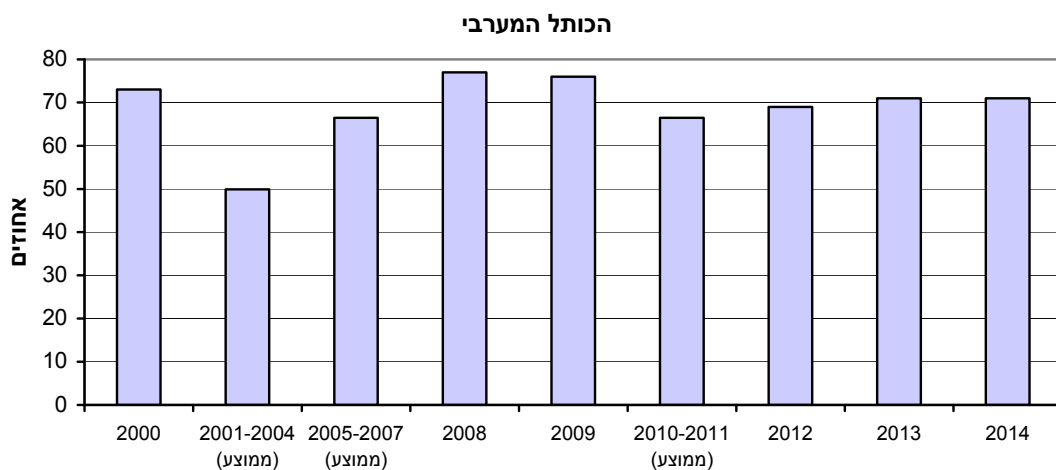

מקור: "סקר תיירות נכנסת", משרד התיירות.

לינות תיירים¹

בשנת 2014 הסתכם מספר לינות התיירים במלונות תיירות בכ-9.2 מיליון, ירידה של 5.7% לעומת 2013 בעקבות מבצע "צוק איתן", שחל בחודשים יולי-אוגוסט 2014.

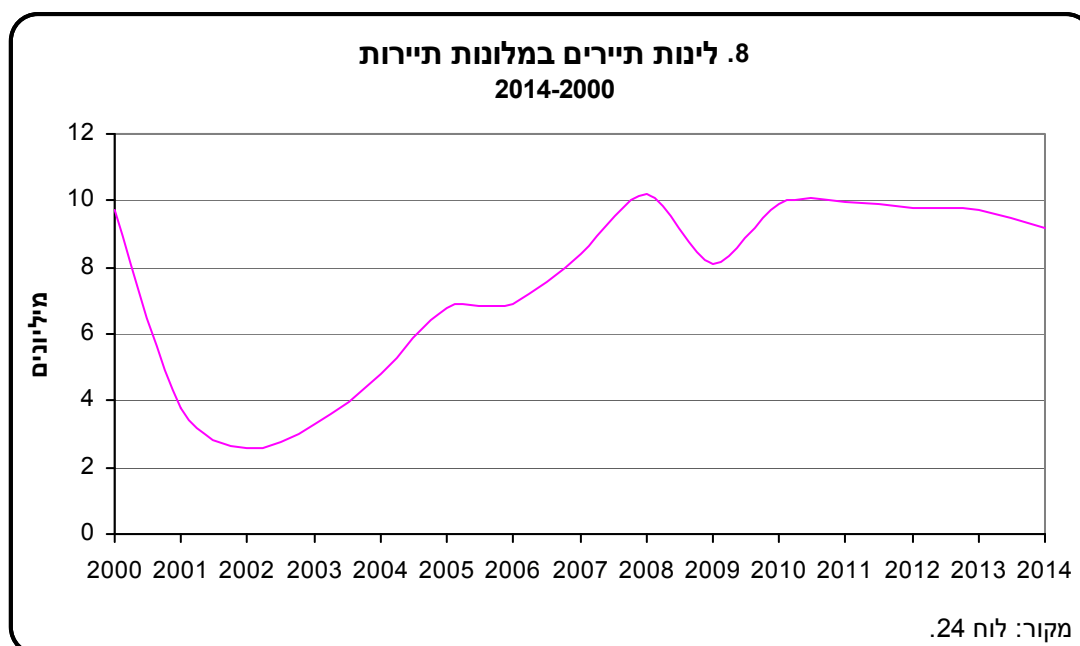

מספר לינות התיירים תלוי במידה ניכרת במספר התיירים הנכנסים, המושפע מהמצב הביטחוני בארץ. לכן, בשנים של אי-יציבות ביטחונית יורד חלקן של לינות התיירים מסך הלינות.

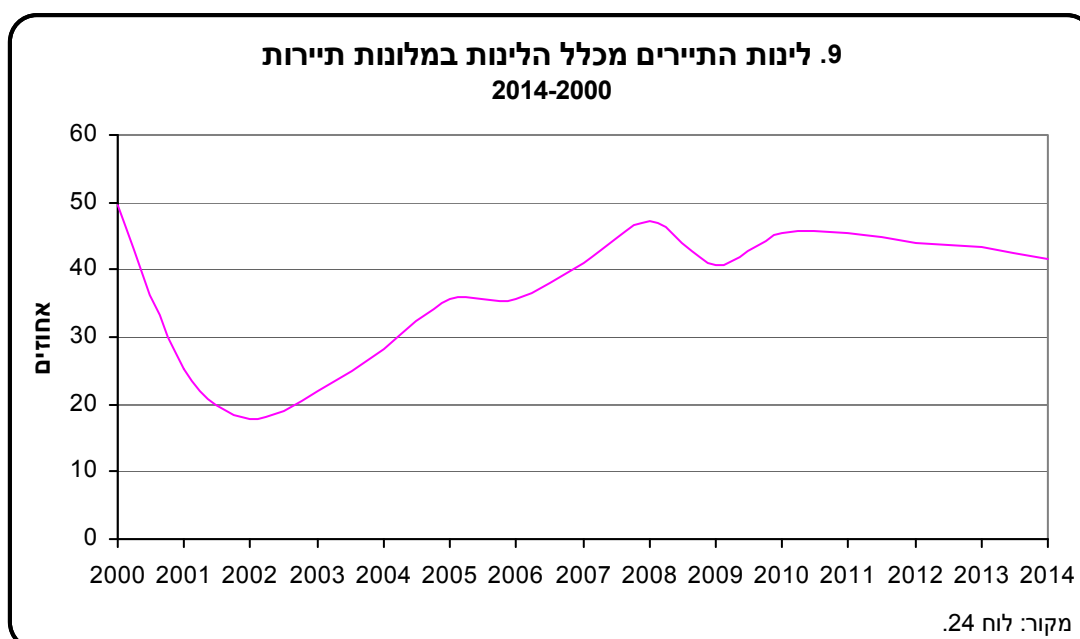

יותר ממחצית מלינות התיירים בישראל ב-2014 היו בירושלים ובתל אביב-יפו. בירושלים היו 3.0 מיליון לינות תיירים (32% מכלל לינות התיירים), ובתל אביב-יפו היו 2.2 מיליון לינות תיירים (24% מכלל לינות התיירים).

¹ לינות תיירים מחו"ל במלונות תיירות (מלונות הרשומים במשרד התיירות).

במלונות תיירות בירושלים ובתל אביב-יפו היו לינות התיירים כ-78% מכלל הלינות, בטבריה – 46%, בקיבוצים ובמושבים שיתופיים – 30%, בשפת ים המלח – 24% ובאילת – 12%.

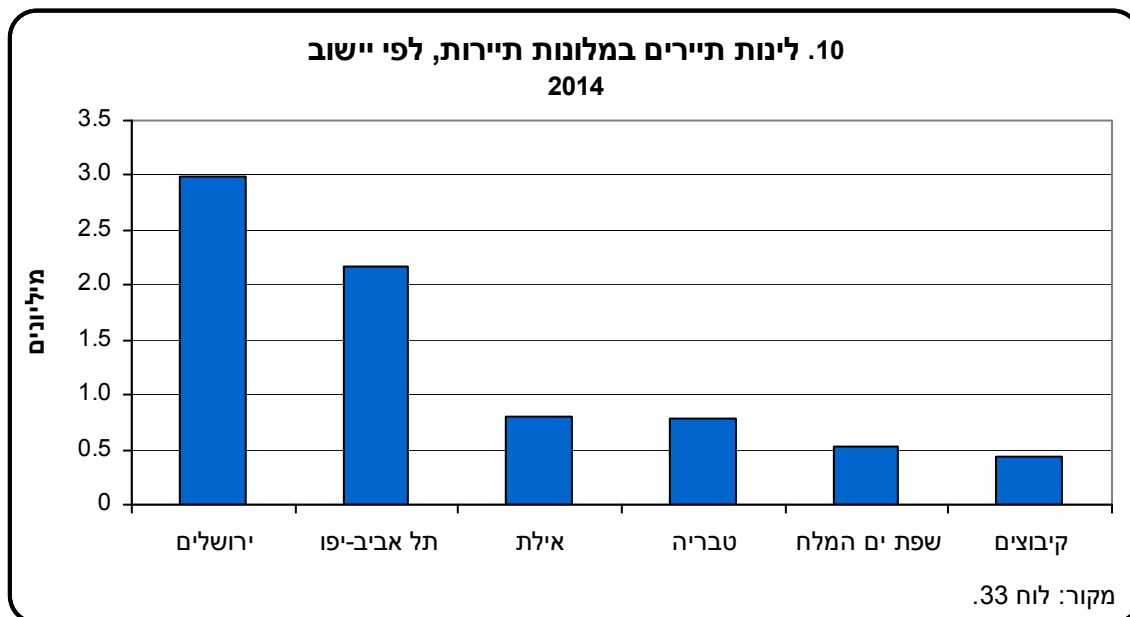

הכנסות מתיירות^{1,2,3}

ב-2014 הסתכמו ההכנסות מתיירים ב-4.6 מיליארדי דולרים – עלייה של 1% לעומת 2013.

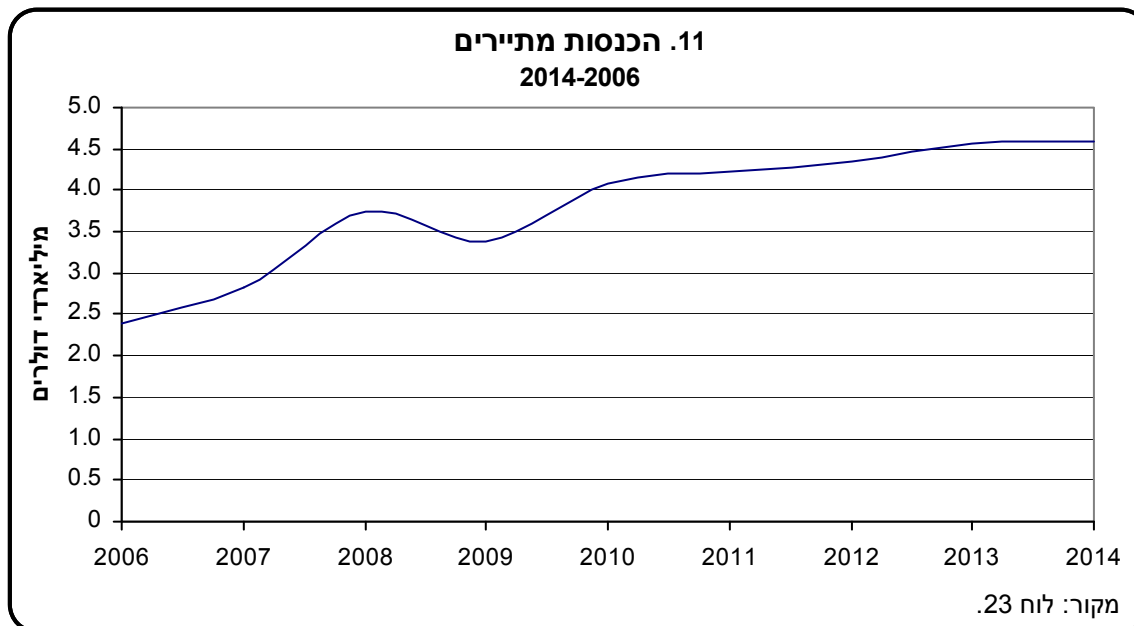

¹ בחלק זה (הכנסות מתיירות) המחירים הם מחירים שוטפים בדולרים (ארה"ב). חלק מהשינויים בנתונים הכספיים בין השנים יכול לנבוע מהתנודות בשערי הדולר. בשנים 2013-2014 היה השער 3.6 ש"ח לדולר, בשנת 2010 - 3.7 ש"ח לדולר ובשנת 2006 - 4.5 ש"ח לדולר.

² לא כולל הכנסות של חברות תעופה ישראליות מדמי נסיעה של תיירים.

³ האומדן של הכנסות המדינה מתיירות מבוסס על נתוני ההוצאה הממוצעת לתייר.

ההוצאה הממוצעת של תייר שביקר בישראל ב-2014 הייתה 1,661 דולר. ההוצאה הממוצעת של תייר מאמריקה הדרומית הייתה 2,204 דולר, מאמריקה המרכזית – 2,213 דולר, מאמריקה הצפונית – 2,076 דולר, מאפריקה – 1,935 דולר, מאסיה – 1,528 דולר ומאירופה – 1,449 דולר. 40% מהוצאות תייר בישראל היו למלונות ולשירותי הארחה, 15% – לקניות, 16% – לתחבורה, סיורים ואתרים ו-14% – למזון ולשתייה. 15% היו הוצאות אחרות.

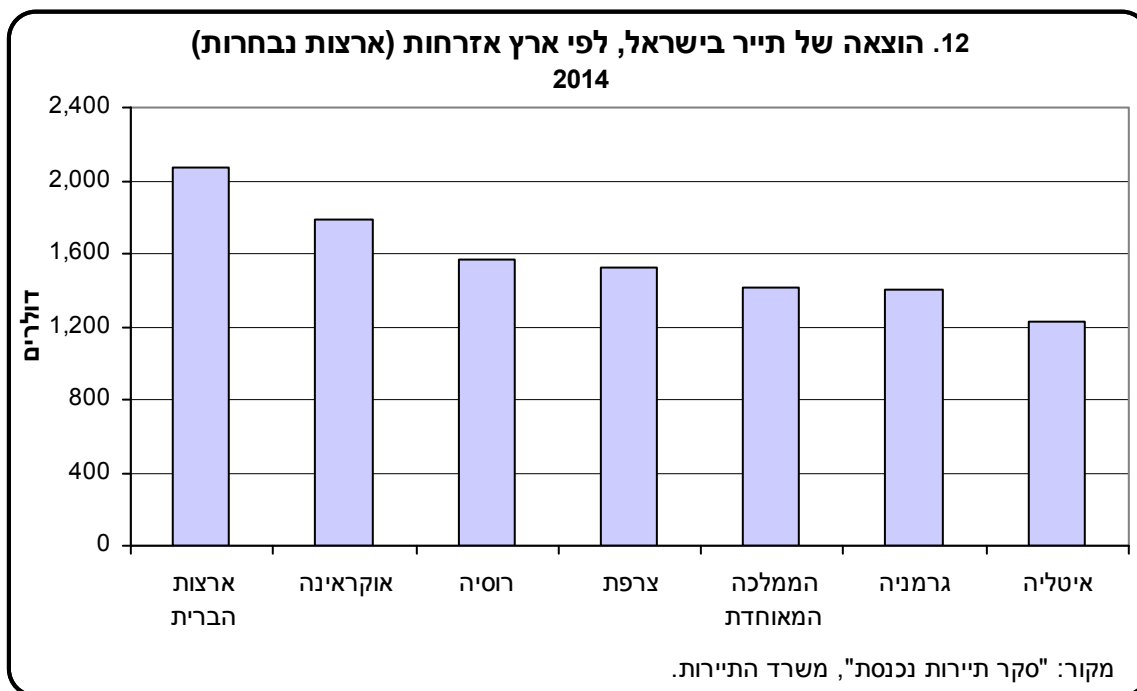

תיירות פנים

טיולים¹

תיירות פנים היא כלל הטיולים של ישראלים בישראל – טיולים של יום אחד (56% מכלל הטיולים) וטיולים ממושכים יותר, עם לינה בשירותי הארחה, בבתי קרובים וחברים או במקומות אחרים (44% מכלל הטיולים). שירותי הארחה כוללים מלונות (מלונות תיירות ומלונות אחרים), אירוח כפרי, אכסניות נוער ואכסניות בבתי ספר שדה.

בשנת 2013 הוצאה הממוצעת לאדם לטיול בארץ ללא לינה הייתה 122 ש"ח, ולטיול בארץ עם לינה – 835 ש"ח. בטיולים עם לינה הוצאה ללינה הייתה 68% מכלל ההוצאה לטיול.

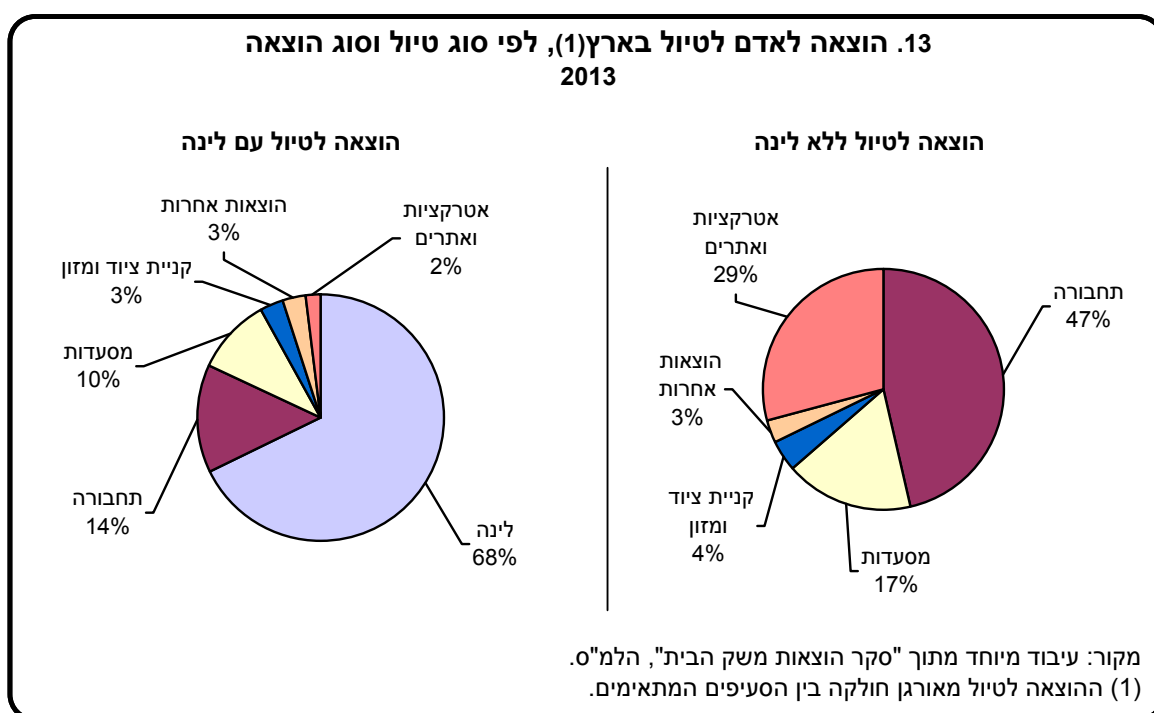

34% מהביקורים באטרקציות ובאתרים בזמן הטיול היו כניסות למתקני שעשועים, 30% היו כניסות לאתרים והשאר – ביקורים באטרקציות אחרות.

¹ סביר שקיים תת-דיווח על טיולים ללא לינה, וזאת בשל הנטייה לשכוח אותם.

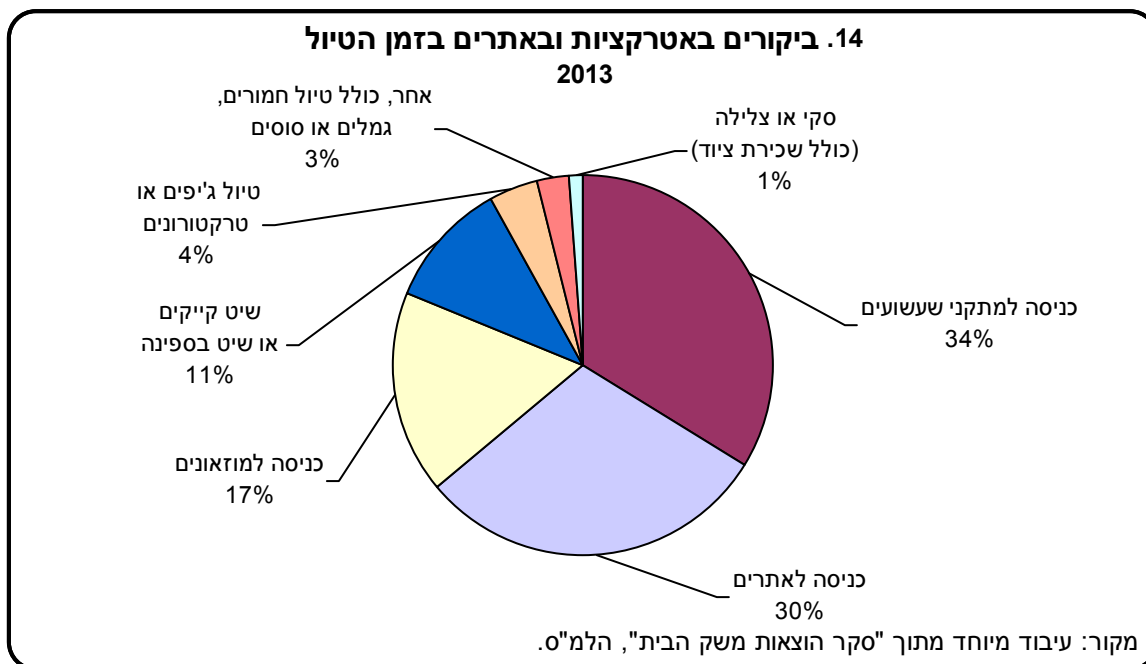

אמצעי התחבורה העיקרי בטיולים בארץ היה רכב פרטי (79%). באוטובוס השתמשו 14% מהמטיילים, וברכב שכור – כ-2% מהם. השאר השתמשו באמצעי תחבורה אחרים.

בשנת 2014 כ-55% מהישראלים בני 20 ומעלה יצאו לפחות לטיול אחד בארץ שכלל לינה. נמצא כי שיעור היוצאים לטיול קטן ככל שהגיל עולה – 61% מבני 20–44, 55% מבני 45–64 ו-38% מבני 65 ומעלה. ככל שההכנסה גדולה יותר, כך עולה שיעור היוצאים לטיול.

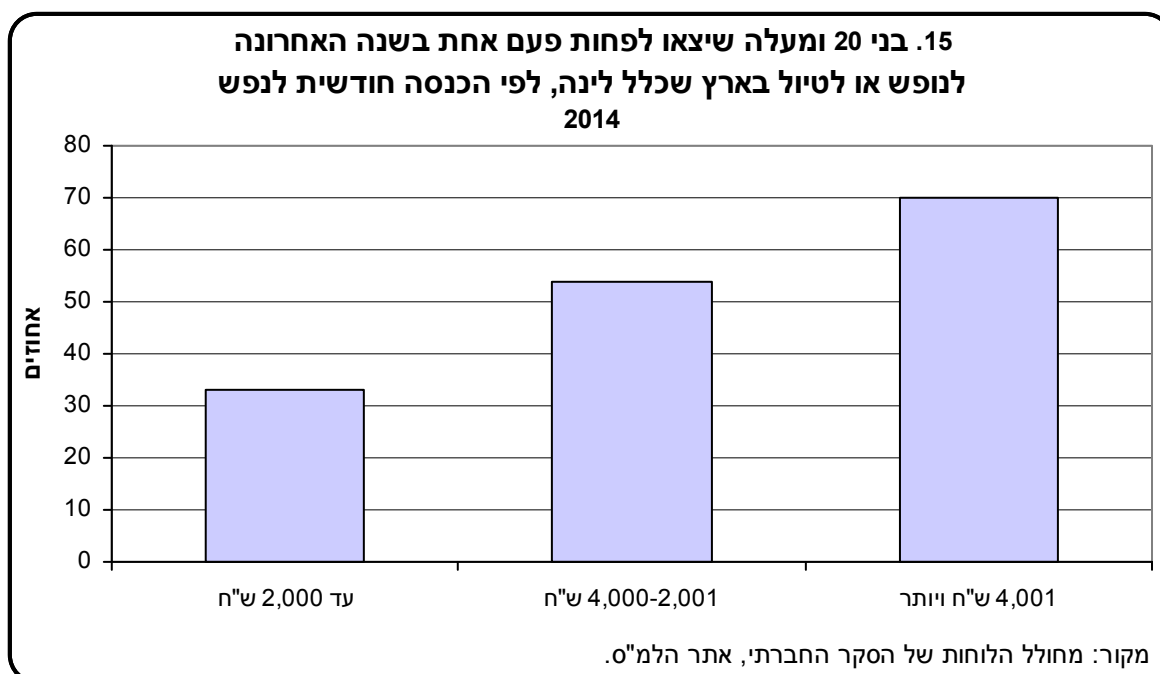

בשנת 2013 92% מהטיילים של ישראלים בארץ שכללו לינה היו למטרות טיול ונופש, 4% – לביקור קרובים וחברים ו-3% – למטרות עסקים.

ב-2014 היו כ-7.2 מיליון טיולים של ישראלים שכללו לינה בשירותי הארחה. מספר הלינות בטיולים אלו היה 16.5 מיליון. בטיול היו בממוצע 2.3 לינות.

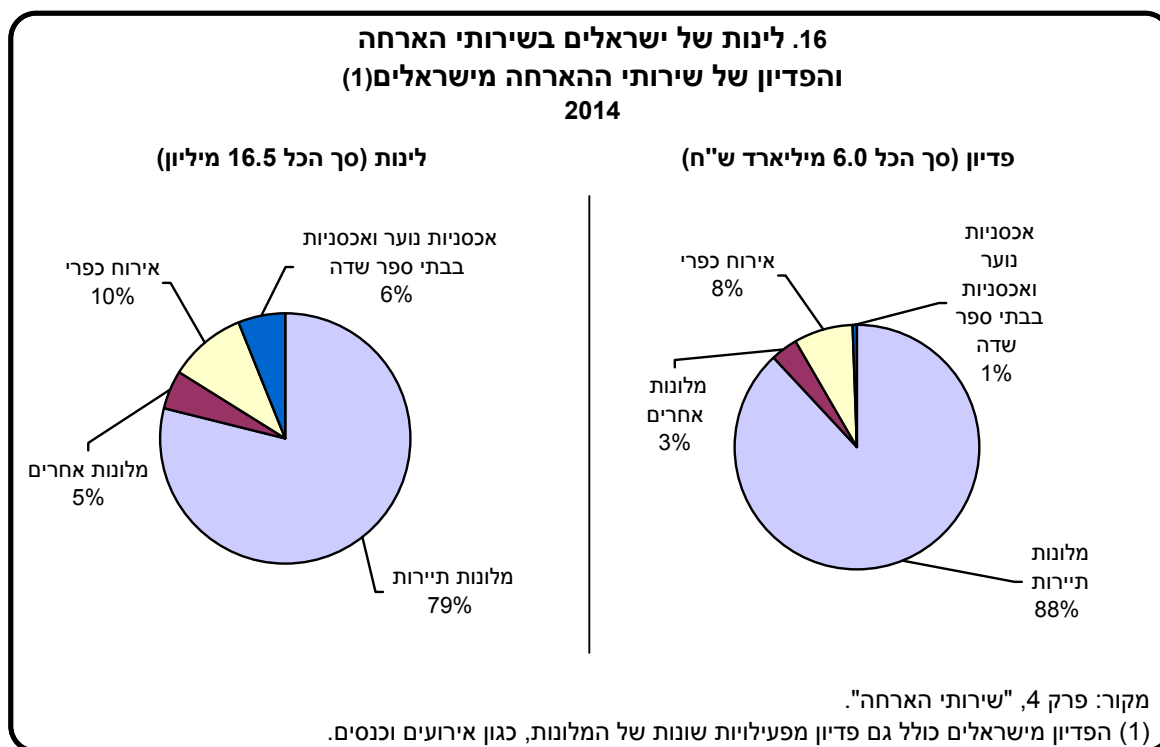

לינות של ישראלים במלונות תיירות היו 79% מסך הלינות של ישראלים בסוגים השונים של שירותי הארחה.

בין 2000 ל-2014 גדל מספר לינות הישראלים במלונות תיירות ב-31% (מ-9.9 ל-13 מיליון, בהתאמה), וזאת לאחר שמספרן כמעט הוכפל בעשור שלפני כן (5.6 מיליון לינות ב-1990). מ-1990 חלו תנודות במספר לינות התיירים. מאז 1997 מספר לינות הישראלים במלונות תיירות גדול ממספר לינות התיירים במלונות אלו.

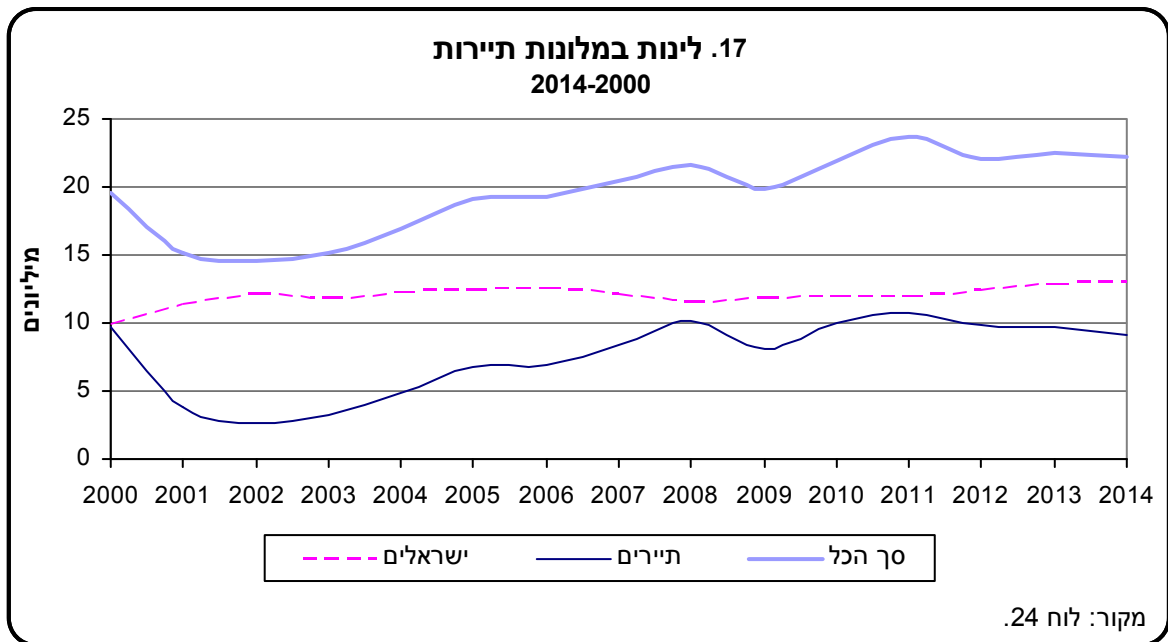

כמחצית (48%) מכלל לינות הישראלים במלונות תיירות ב-2014 היו באילת, 13% – בשפת ים המלח, 6% – בירושלים, 5% – בתל אביב-יפו, 8% – בקיבוצים ו-7% – בטבריה.

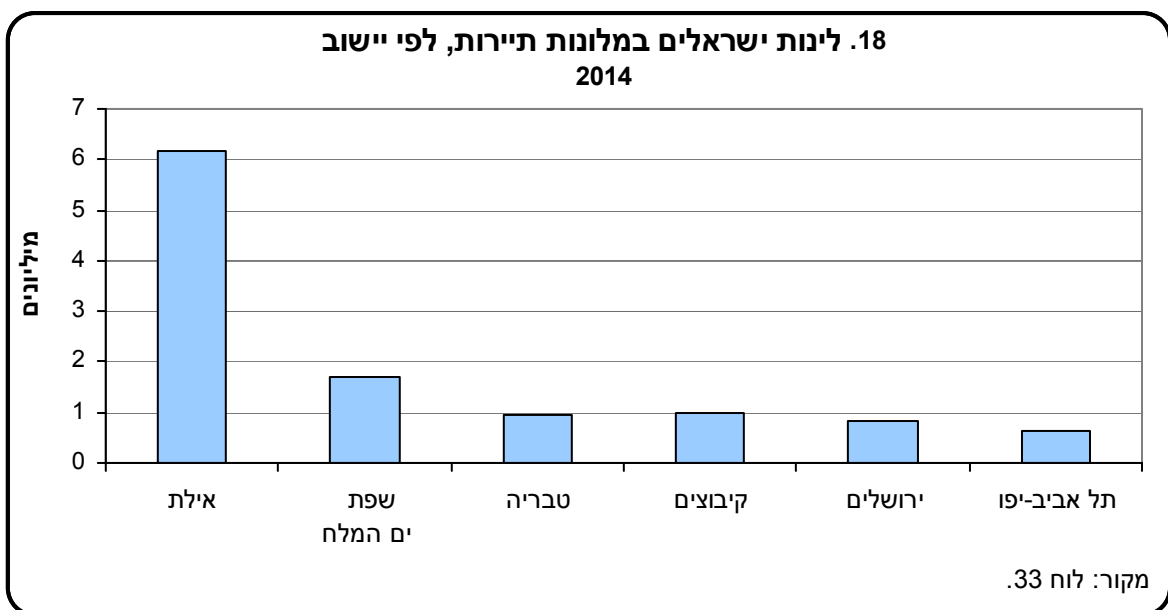

יציאות של ישראלים לחו"ל

ב-2014 נרשם שיא במספר היציאות של ישראלים לחו"ל – 5.2 מיליון יוצאים (עלייה של 9% לעומת 2013).
ב-2014 יצאו לחו"ל כ-2.8 מיליון ישראלים (עלייה של 6% לעומת 2013): 1.8 מיליון יצאו לחו"ל פעם אחת,
ו-1.0 מיליון יצאו פעמיים או יותר.

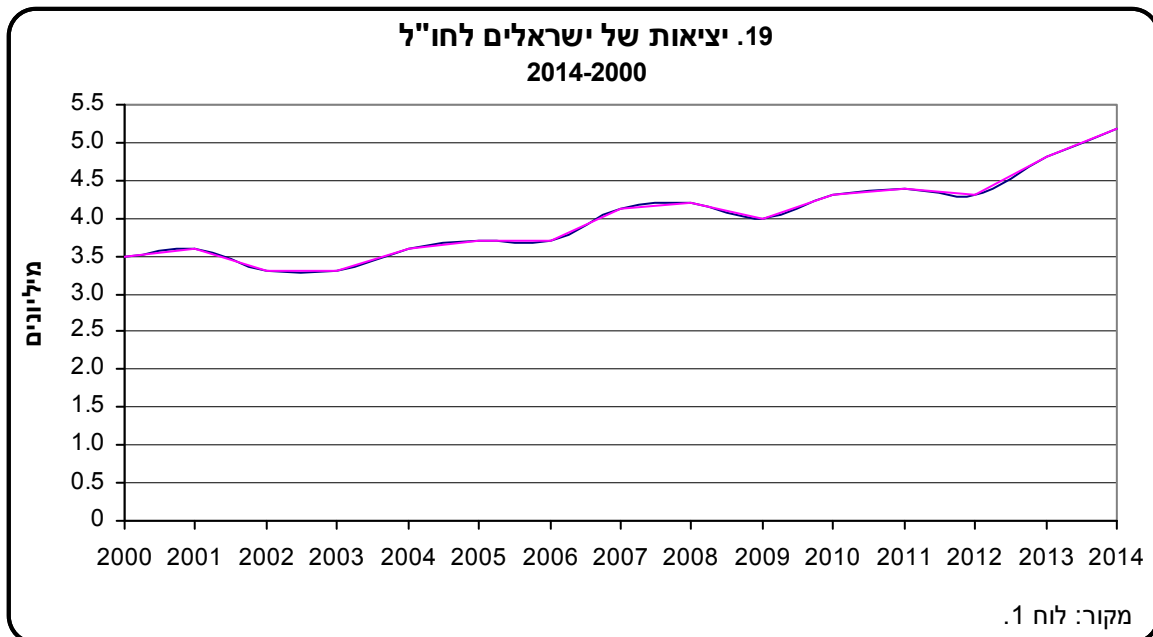

91% מכלל היציאות לחו"ל היו דרך האוויר, 7% – דרך היבשה ו-2% – דרך הים.
מכלל היציאות דרך היבשה 69% היו דרך המעברים לירדן ו-31% – דרך אילת (טאבה).
מכלל היציאות דרך הים 91% היו דרך חיפה, ו-5% היו דרך אשדוד.
1.3 מיליון יציאות (26% מכלל היציאות) היו בחודשי הקיץ יולי ואוגוסט.
בכל שנת 2014 כ-11% מכלל היציאות (552 אלף) היו של ילדים בני 0–14; בחודשי הקיץ יולי ואוגוסט עלה חלקם של הילדים ל-19%.
ב-2014 היו 5.2 מיליון חזרות של ישראלים מחו"ל. מתוכן 30% היו חזרות לאחר שהייה של עד 4 ימים בחו"ל, 59% היו לאחר שהייה של 5–29 ימים ו-11% לאחר שהייה של 30 ימים ויותר.

בשנת 2014 37% מבני ה-20 ומעלה שיצאו לנופש או לטיול בחו"ל לפחות פעם אחת בשנה האחרונה.

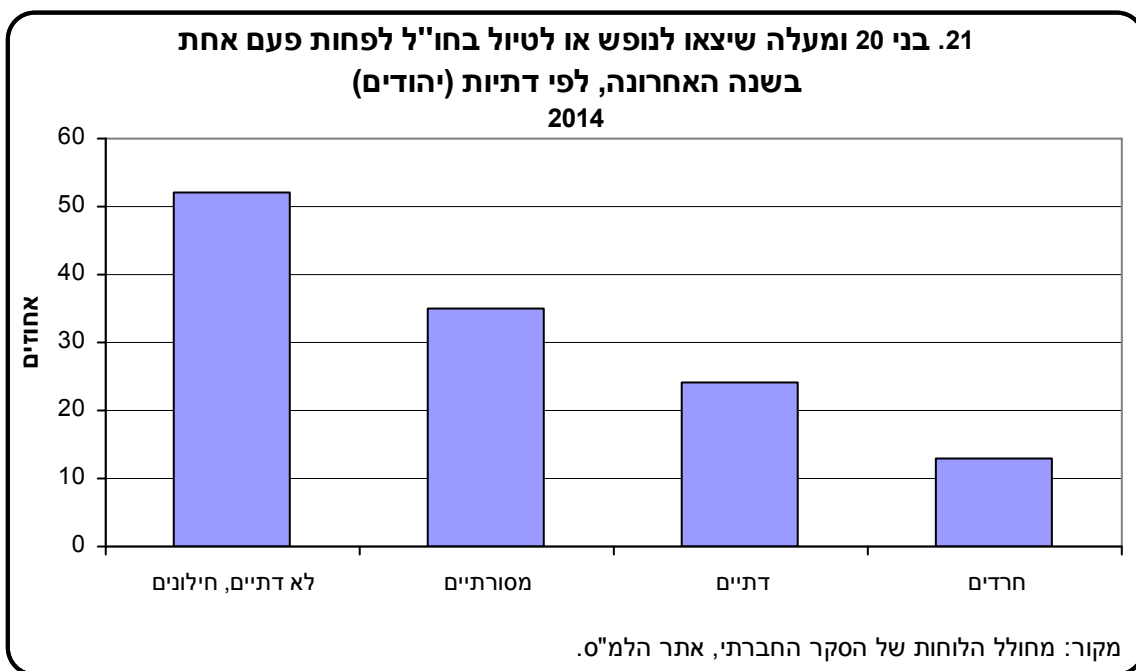
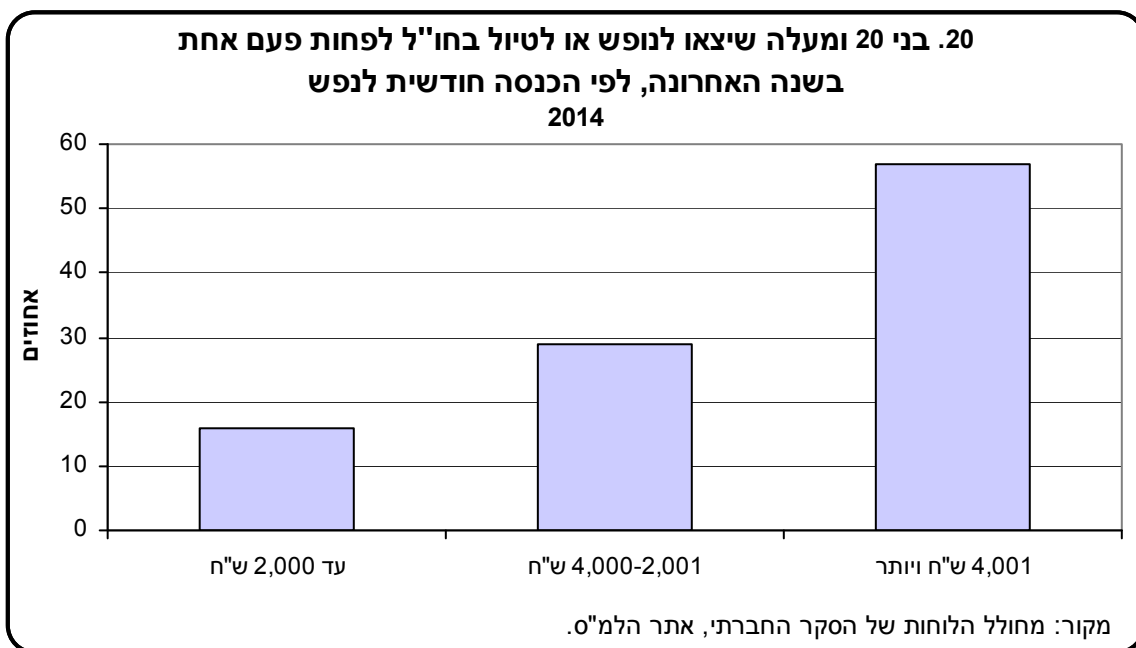

יציאות של ישראלים לחו"ל, לפי ארצות יעד

נתונים על יציאות של ישראלים לחו"ל מתקבלים ממערכת ביקורת הגבולות ואינם כוללים את יעדי הטיסה. כדי לבדוק באילו ארצות ישראלים מבקרים נעשה שימוש ב"סטטיסטיקת ראי", דהיינו התבססות על נתוני כניסות של תיירים או של מבקרים, שארגון התיירות העולמי (UNWTO) מקבל מארצות העולם. ארצות שאינן מדווחות לארגון נעדרות מפרסומיו; עמן נמנות ספרד וצרפת, הנחשבות לארצות יעד שכיחות בקרב ישראלים.

על פי הנתונים הללו, לארצות הברית המספר הגבוה ביותר של כניסות ישראלים. טורקיה הייתה עד שנת 2009 הארץ שלה המספר הגבוה ביותר של כניסות ישראלים לתחומה (ב-2008 היה מספרן יותר מחצי מיליון). בשנת 2009 חלה ירידה חדה במספר כניסות הישראלים לטורקיה (ירידה של 46% לעומת 2008). מספר הכניסות המשיך לרדת עד ל-75 אלף כניסות בלבד ב-2011. בשנת 2012 חלה עלייה קלה במספר כניסות של הישראלים לטורקיה וב-2013 נרשמה עלייה חדה של 93% לעומת 2012.

לוח ג.- כניסות של מבקרים ישראלים לארצות יעד נבחרות, 2013-2009

אלפים, אלא אם כן צוין אחרת

אחוז שינוי 2013/2012	2013	2012	2011	2010	2009	
9.1	331.4	303.6	302.7	306.9	308.2	ארצות הברית
2.3	212.5	207.7	226.1	197.2	82.4	יוון
14.6	158.0	137.9	164.0	158.0	158.0	הממלכה המאוחדת(1)
92.7	153.2	79.5	75.3	105.0	289.8	טורקיה
-9.6	147.2	162.8	172.5	197.3	185.5	ירדן
10.4	136.8	124.0	114.4	100.3	89.1	רוסיה(1)
1.1	133.6	132.2	177.8	226.5	203.3	מצרים(1)
6.2	133.4	125.7	125.1	116.0	111.2	תאילנד
70.9	122.7	71.8	79.3	105.6	72.9	איטליה
12.9	120.9	107.1	120.2	82.0	68.3	אוקראינה

מקור: ארגון התיירות העולמי (UNWTO).

(1) כולל מבקרי יום.

שירותי הארחה

חדרים במלונות תיירות^{2,1}

בשנות ה-90 של המאה ה-20 בעקבות גידול בממדי התיירות בישראל - הן של תיירים מחו"ל והן של ישראלים – וכן ציפייה למספר שיא של תיירים בשנת 2000, נבנו במלונות התיירות חדרים רבים. במלונות התיירות (מלונות רשומים לתיירים במשרד התיירות) גדל מספר החדרים בין השנים 1990 ל-2000 ב-53%. תנופת הבנייה נעצרה בשנת 2001 לאחר פרוץ האנתפאדה השנייה, ובין השנים 2001 ל-2014 גדל מספר החדרים ב-10% בלבד.

בשנת 2014 היו 366 מלונות תיירות ובהם 50 אלף חדרים, המהווים 78% מכלל חדרי האירוח בישראל. שאר החדרים היו במלונות אחרים (6%), באירוח הכפרי (11%), באכסניות נוער (2%), בבתי ספר שדה (1%) ובאכסניות נוצריות (2%).

מספר החדרים הממוצע במלון תיירות עלה מ-34 בתחילת שנות ה-60 של המאה ה-20 ל-136 בשנת 2014.

במלונות תיירות מספר המיטות הממוצע בחדר הוא 2.4. לעומת זאת באירוח הכפרי, באכסניות נוער ובאכסניות בבתי ספר שדה מספר המיטות הממוצע הוא 3.7.

עד 1996 מספר החדרים הגדול ביותר היה בירושלים; מ-1997 מספר החדרים הגדול ביותר הוא באילת.

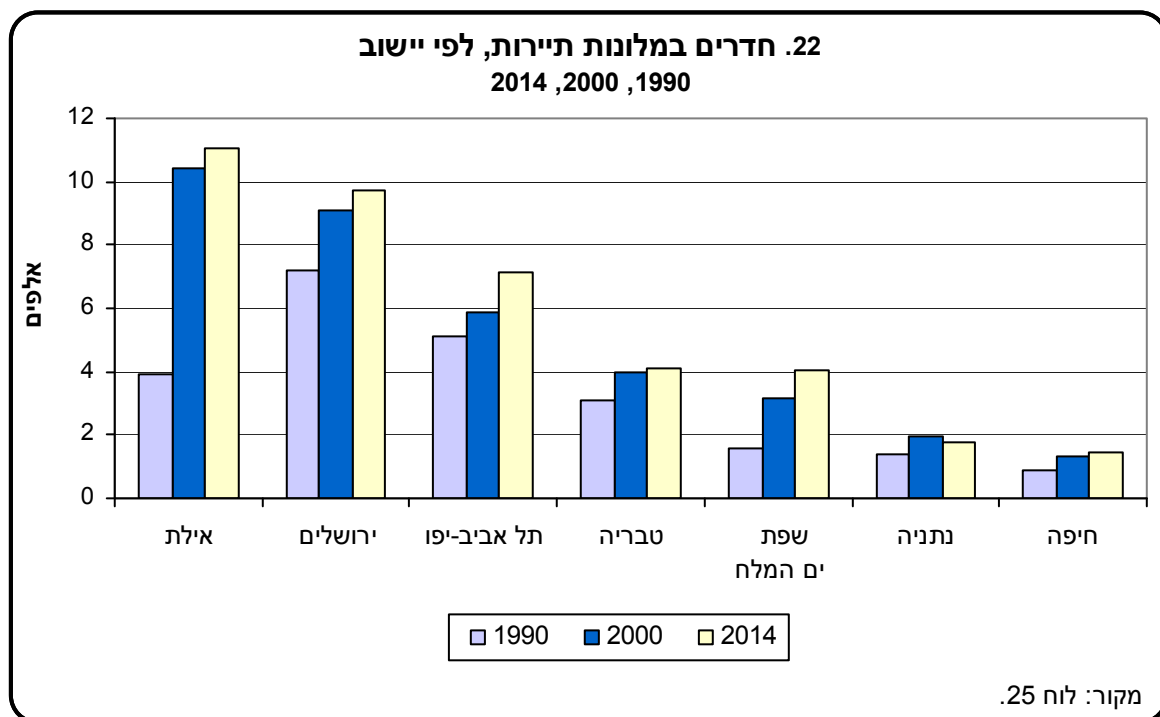

¹ מלונות הרשומים במשרד התיירות.

² במספר החדרים נכללים גם חדרים סגורים זמנית. בשנים 2000–2014 היו החדרים הסגורים כ-7% בממוצע מכל החדרים.

תפוסת החדרים¹

תפוסת החדרים במלונות תיירות ב-2014 עמדה על 63%, זאת לאחר ארבע שנים רצופות, שבהן עמדה התפוסה על 66%.

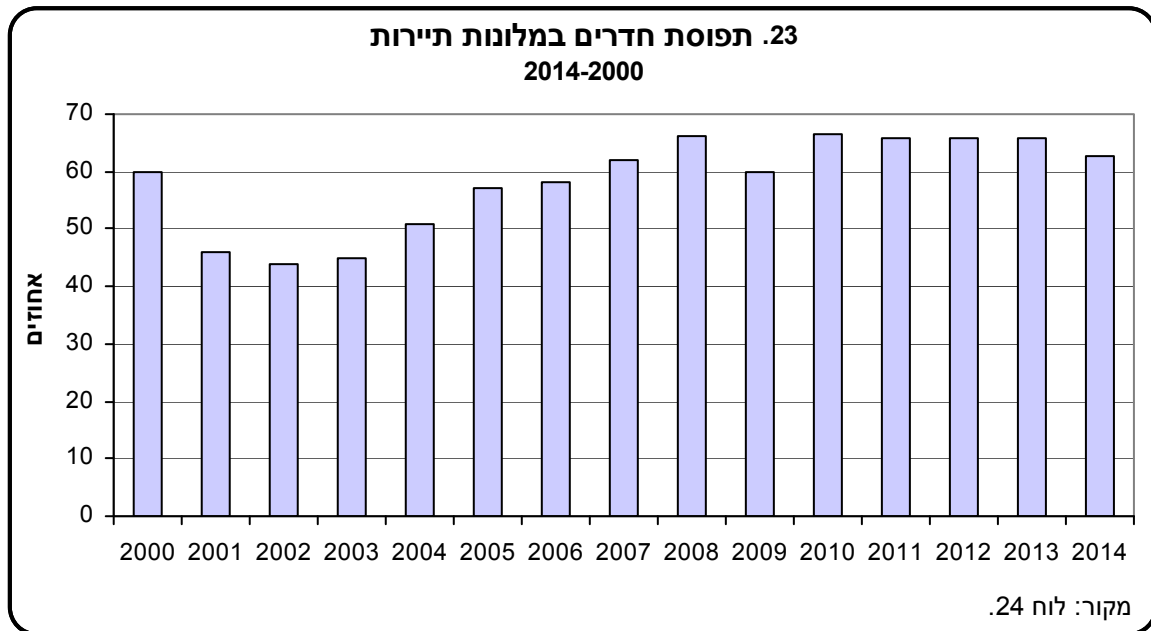

בערים המבוססות על תיירות נכנסת, כגון תל אביב-יפו וירושלים, יש תנודות בתפוסת החדרים, בעקבות התהפוכות במצב הביטחוני בארץ ובמצב הכלכלי בעולם. לעומת זאת, במקומות שהתיירות אליהם היא בעיקר של ישראלים, כמו אילת ושפת ים המלח, השפעתם של אירועים אלה על התפוסה פחותה והיא יציבה למדי.

¹ לא כולל חדרים סגורים זמנית.

24. תפוסת חדרים במלונות תיירות ביישובים נבחרים
2014-2000

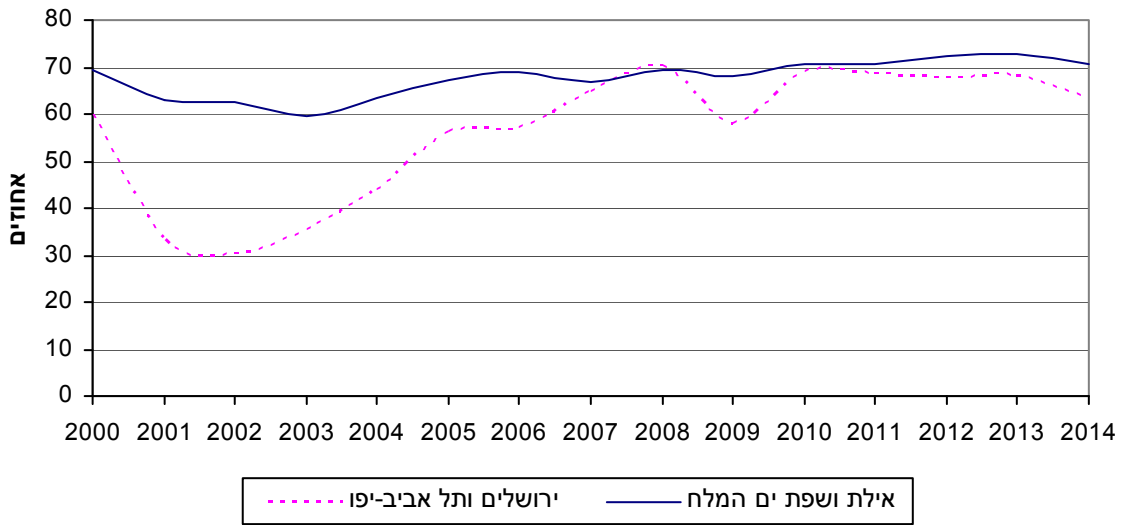

מקור: לוח 33.

פדיון¹ ותעסוקה

ב-2014 היה פדיון מלונות התיירות 9.4 מיליארד ש"ח, נמוך ראלית ב-0.4% מהפדיון ב-2013. הפדיון מישראלים² (59% מכלל הפדיון) היה גבוה ראלית ב-2% מהפדיון ב-2013. הפדיון מתיירים (41% מכלל הפדיון) היה נמוך ראלית ב-4% מהפדיון ב-2013.

25. פדיון מלונות תיירות (במחירי 2014 בניכוי מדד המחירים הכללי לצרכן)
2014-2000

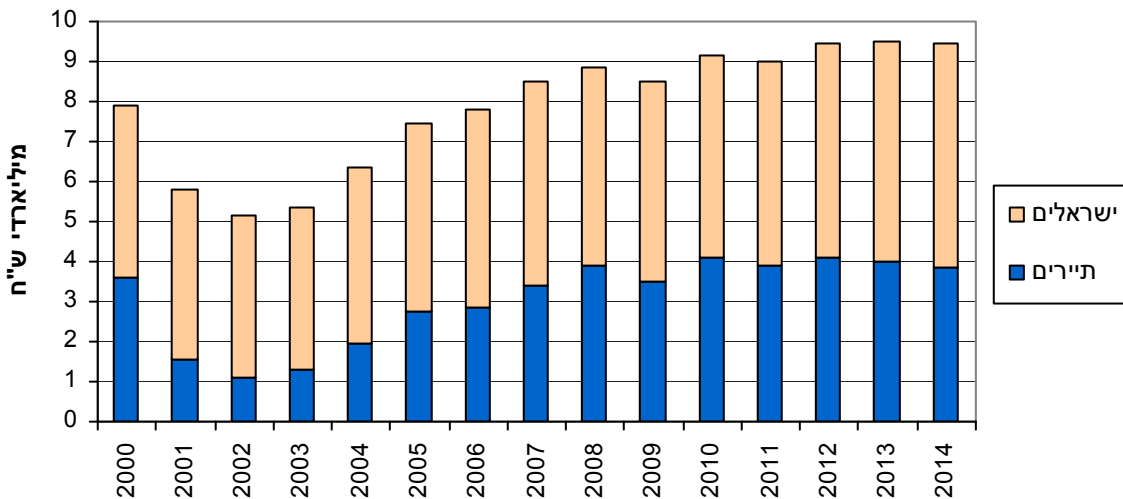

מקור: לוח 38 (הנתונים בלוח הם במחירים שוטפים).

¹ במחירי 2014 בניכוי מדד המחירים הכללי לצרכן.

² הפדיון מישראלים כולל גם פדיון מפעילויות שונות של המלונות, כגון אירועים וטקסים.

כ-37% מהפדיון של מלונות התיירות התקבלו מהמלונות בירושלים ובתל אביב-יפו וכ-36% – מהמלונות באילת ובשפת ים המלח.

הפדיון מלינת תייר היה 117 דולר.

הפדיון השנתי מחדר היה 54 אלף דולר.

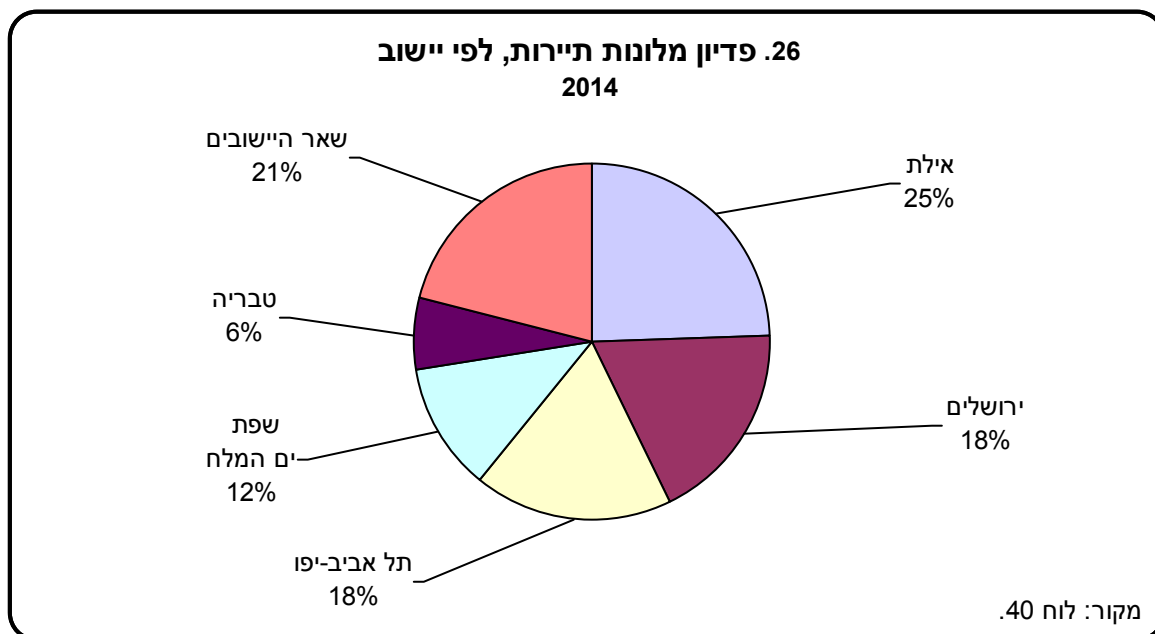

בשנת 2014 היה הפדיון מהאירוח הכפרי כ-495 מיליון ש"ח, נמוך ראלית ב-10% לעומת 2013. המחיר הממוצע ללינה באירוח הכפרי היה 244 ש"ח: בקיבוצים ובמושבים שיתופיים – 230 ש"ח, ובאירוח כפרי פרטי – 270 ש"ח.

בשנת 2014 הועסקו במלונות תיירות כ-31 אלף איש, ועוד 4.4 אלף איש הועסקו באמצעות חברות כוח אדם. השכר לעובד במשרת שכיר במלונות היה 7,000 ש"ח בממוצע לחודש, ואילו השכר לעובד שהועסק באמצעות חברת כוח אדם היה 5,100 ש"ח בממוצע לחודש.

הכנסות, הוצאות ורווח¹

בשנת 2014 רווח מלונות התיירות (עודף הכנסות על הוצאות) היה 1.6 מיליארד ש"ח² – 19% מההכנסות שלהם.

ההכנסות של מלונות התיירות מתקבלות מהשכרת חדרים (כ-50%), משירותי אוכל לאורחי המלונות וללקוחות חיצוניים (כ-40%) וממקורות אחרים, כגון הפעלת חנויות ומועדונים וארגון אירועים וכנסים (כ-10%).

ההוצאות של מלונות התיירות מורכבות מתמורה למשרות (40%–45%), מקניית מזון (12%–16%) וממרכיבים נוספים כגון הוצאות תפעול, ניהול, מסים, שכירות ופרסום.

ההוצאות לקניית מזון הן כ-35% מההכנסות ממזון, ושיעור זה נע בין כ-30% במלונות ברמה גבוהה לכ-50% במלונות ברמה בינונית עד נמוכה.

ההוצאות למסים, לאגרות ולביטוחים הן כ-6% מכלל ההוצאות (ללא הבדל ברמת המלון), ההוצאות לפרסום ולקידום מכירות – כ-3%, לצוותי תרבות ובידור – כ-1.5% ולניהול – כ-1.5% (השיעור נע בין 1.7% במלונות ברמה גבוהה ל-0.8% במלונות ברמה בינונית עד נמוכה).

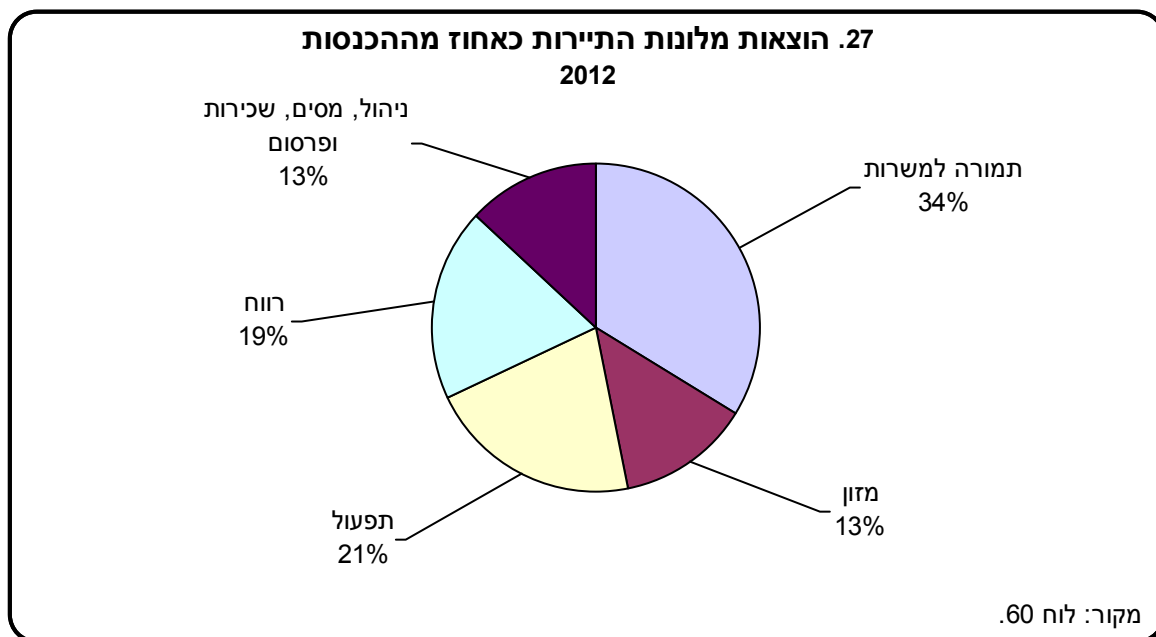

¹ הסקר האחרון נערך עבור שנת 2012. לשנים 2013–2014 חושבו אומדנים.

² במחירי 2014 בניכוי מדד המחירים הכללי לצרכן.

בשנים 1991–2000 עלו ההכנסות של מלונות התיירות כמעט ברצף, וכך גם הוצאות; הרווח נע בין 10% ל-19% מההכנסות.

בעתות משבר בתיירות ההכנסות של המלונות יורדות מהר יותר מההוצאות: עם פרוץ המשבר הזמנות מתבטלות, בעוד שההוצאות אינן מצטמצמות באופן מידי, בעיקר בגלל מרכיב התמורה למשרות. בשנת 2001 קטנו ההכנסות ברבע, וההוצאות – ב-18% בלבד. ב-2002 קטנו ההכנסות וההוצאות בשיעור דומה (11%). אחוז הרווח מכלל ההכנסות ירד מ-12% בשנת 2000 לכ-4% ב-2002. בשנים 2003–2012 גדלו ההכנסות וההוצאות. פרט לשנים 2007 ו-2009 הגידול בהכנסות היה מהיר יותר מהגידול בהוצאות, תופעה המצביעה על התאוששות.

בשנים 2013–2014 היה רווח המלונות כ-19% מההכנסות.

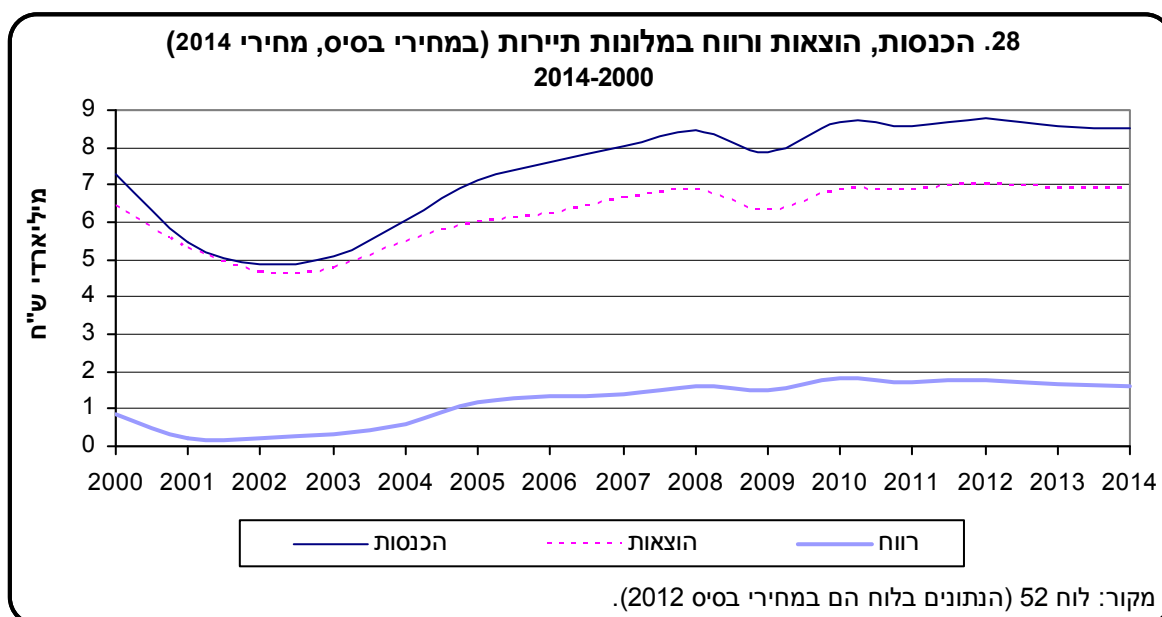

אטרקציות תיירותיות

הכנסות, משרות וביקורים

אטרקציות תיירותיות הן גורם המשיכה העיקרי של תיירים, ולכן גם הסיבה העיקרית לקיומה של תעשיית התיירות. למעשה, ללא אטרקציות אין כמעט צורך בשירותי תיירות כגון אירוח ותחבורה. ממדי התיירות הנכנסת ותיירות הפנים מושפעים במידה רבה מהימצאותן של אטרקציות תיירותיות ביעד. נוסף על תרומתן הכללית לפיתוח התיירות, האטרקציות התיירותיות תורמות ישירות לכלכלה באמצעות יצירת מקומות עבודה והעלאת ההכנסות במטבע חוץ.

על בסיס מרשם העסקים של הלמ"ס וקבצים מינהליים אחרים¹ חושבו אומדנים של ההכנסות מהאטרקציות, של המשרות בהן ושל מספר הביקורים בחלק מסוגי האטרקציות, שהכניסה אליהן בתשלום. בשנת 2013 ההכנסות מהאטרקציות התיירותיות שהכניסה אליהן בתשלום היו כ-2.0 מיליארד ש"ח (כולל הכנסות שמקורן בהקצאות ציבוריות ובתרומות, שהן 50%-70% מההכנסות באטרקציות השייכות לרשות הטבע והגנים ולמוזאונים מוכרים בישראל). מספר המשרות באטרקציות אלו היה כ-9,500.

לוח ד.- הכנסות, משרות וביקורים באטרקציות תיירותיות

2013

אחוז שינוי 2013/2012	ביקורים (מיליונים)	אחוז שינוי 2013/2012	משרות (אלפים)	אחוז שינוי 2013/2012	הכנסות (מיליוני ש"ח)	
..	..	-0.6	9.5	2.0	2,025.3	סך הכל
-1.3	6.9	2.6	3.1	3.4	685.9	מוזאונים
4.8	11.2	3.2	2.1	8.5	618.8	אתרי טבע וגנים
..	..	-4.5	4.3	-4.0	720.5	פרקי שעשועים, ספורט ואחר

מקור: לוח 78.

¹ מקורות הנתונים: רשות הטבע והגנים, סקר "מוזאונים בישראל" שנערך במרכז למידע ומחקר של מינהל התרבות במשרד התרבות והספורט, סקר מוזאונים 2013 בהוצאת הלמ"ס.

התרומה הכלכלית של ענף התיירות¹

תעשיית התיירות מבוססת בעיקר על שירותי הארחה (25% מתפוקת התיירות) ועל שירותי תחבורה אווירית ושדות תעופה (24%). ענפים נוספים התורמים לתפוקת התיירות הם סוכנויות נסיעות (9% מתפוקת התיירות), מסעדות (8%), שירותי פנאי ונופש (3%) ועוד.

בשנת 2013 נאמדה הצריכה התיירותית במשק הישראלי (של תיירים מחו"ל ושל ישראלים – עבור טיולים בארץ או בחו"ל) ב-40.4 מיליארד ש"ח – בדומה לשנת 2012.

ההוצאות של תיירים מחו"ל בישראל (כולל דמי טיסה בחברות תעופה ישראליות) נאמדו ב-19.3 מיליארד ש"ח, שהם 48% מכלל הצריכה התיירותית וכ-17% מסך יצוא השירותים של ישראל. לעומת 2012 זוהי ירידה של 3.5% בהוצאות של תיירים מחו"ל בישראל.²

ההוצאות בישראל של ישראלים לטיולים בארץ ובחו"ל נאמדו בכ-21 מיליארד ש"ח – 52% מסך הצריכה התיירותית.

על בסיס הצריכה התיירותית חושבו אומדנים כלכליים כגון התפוקה התיירותית (הפדיון), התוצר התיירותי (הערך המוסף של תיירות) ומספר המשרות בתיירות. בשנת 2013 נאמד הערך המוסף של התיירות ב-24.5 מיליארד ש"ח³ (2.8% מהתמ"ג), ומספר המשרות בענף התיירות ב-127 אלף (כ-3.7% מכלל המשרות במשק).

לוח ה- אומדנים כלכליים של תיירות 2013–2010

במחירים שוטפים, אלא אם כן צוין אחרת

אחוז שינוי (3)2013/2012	2013	2012	2011	2010	
					צריכה תיירותית – מיליארדי ש"ח
-1.5	40.4	40.4	37.9	36.4	צריכה תיירותית – סך הכל
-3.5	19.3	19.7	17.8	17.9	צריכה של תיירות נכנסת
-0.1	21.1	20.8	20.1	18.5	צריכה תיירותית של ישראלים (1)
					ערך מוסף של תיירות (2)
-1.1	24.5	24.4	22.9	22.0	ערך מוסף של תיירות – מיליארדי ש"ח
..	2.8	2.8	2.8	2.6	ערך מוסף של תיירות כאחוז מהתמ"ג
					משרות בתיירות (4)
5.3	127	122	103	99	משרות בתיירות – אלפים
..	3.7	3.6	3.4	3.4	משרות בתיירות כאחוז מסך כל המשרות

מקור: לוחות 95–97.

(1) הוצאות של ישראלים עבור טיולים בארץ ובחו"ל.

(2) במחירי בסיס.

(3) במחירים קבועים.

(4) מבוסס על נתוני סקר כוח אדם. החל משנת 2012 סקר כוח אדם עבר למתכונת חדשה, ונוצר שבר בסדרה.

¹ בהגדרות של החשבונות הלאומיים ובסיווג ענפי הכלכלה תיירות איננה מוגדרת ענף, אך בסטטיסטיקה של תיירות נהוגה שיטה שמחשבת את החלק התיירותי של ענפים שונים במשק (חשבון הלוויין של התיירות) ובעזרתו – את התוצר התיירותי (הערך המוסף של תיירות). הנתונים שמתקבלים הם ברי השוואה לנתוני החשבונות הלאומיים.

² ב-2013 ירד שער הדולר ב-6.4% לעומת 2012.

³ במחירי בסיס.

בתרשים 29 מוצג החלק היחסי של ענף התיירות ושל ענפים נוספים בתמ"ג ובתעסוקה.

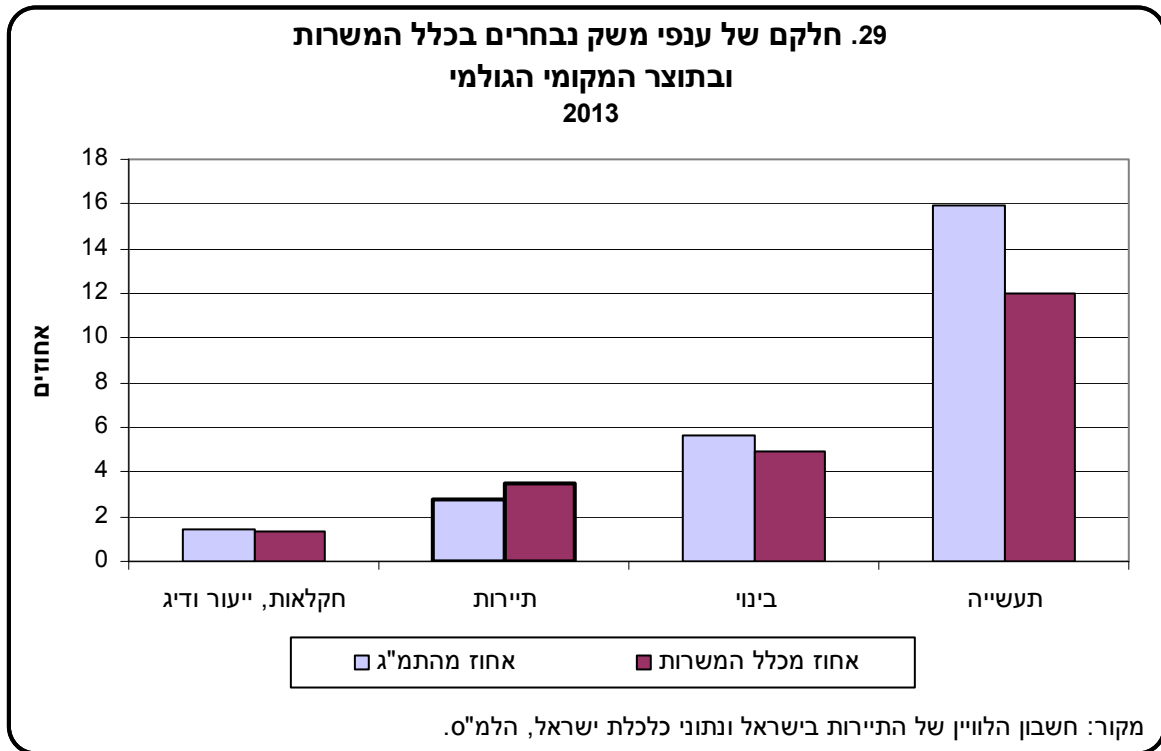

3. מונחים, הגדרות והסברים

א. תיירות

מבקרים: תיירים ומבקרי יום (כולל נוסעים בשיוט).

תיירים: מבקרים בעלי דרכון זר הנכנסים לישראל באשרת תייר ויוצאים ממנה בתאריך שונה מתאריך הכניסה (לא באותו יום). לא כולל עולים, אזרחים עולים, עולים בכוח, עובדים זרים ומבקרי יום.

מבקרי יום:¹ מבקרים הנכנסים לישראל ויוצאים ממנה באותו תאריך (באותו יום), כולל נוסעים בשיוט.

נוסעים בשיוט: מבקרים הנכנסים לישראל בשיט חופים ובאניות צי זרות, הבאים בדרך כלל ליום או ליומיים, ולנים באנייה.

ישראלים: בעלי אזרחות ישראלית היוצאים לחו"ל בדרכון ישראלי לכל מטרה, וכן אזרחים ישראלים המתגוררים בחו"ל ובאים לביקור בארץ בהציגם דרכון ישראלי.

משך שהייה: מספר הימים שתייר נמצא בארץ או שישראלי נמצא בחו"ל.

ישראלים: כל כניסה של ישראלי לארץ מקושרת ליציאה של אותו אדם, בעיקר על סמך מספר הזהות שלו.

מבקרים: כל יציאה של מבקר מחו"ל מקושרת לכניסה לארץ של אותו אדם, בעיקר על סמך מספר הדרכון שלו.

עד לשנת 1999 (כולל) ומשנת 2002 משך שהייה של תייר בארץ מחושב על ידי קישור בין כניסתו לארץ לבין יציאתו ממנה. זאת בעיקר על סמך המספר הסידורי של הטופס שהתייר ממלא ואשר מוקלד במשרד הפנים (ראו פרק 4, "מקורות הנתונים").

בשנים 2000 ו-2001 לא הוקלדו טופסי התיירים, ובמהלך רוב התקופה הזאת קובצי התנועות של תיירים שהתקבלו בלמ"ס לא כללו מספר דרכון שבעזרתו היה אפשר לבצע את הקישור. לכן כדי לחשב את נתוני שהייה בארץ פיתחה הלמ"ס אלגוריתם לקישור רשומות שהתבסס בעיקר על הדמיון בשם (פרטי ומשפחה) ועל תאריך הלידה של התייר.

יש לציין כי הקובץ ששימש לחישוב משך שהייה של תיירים בארץ בשנת 2002 כלל רק כניסות תיירים מנובמבר 2001 ועד סוף דצמבר 2002. לכן ייתכן שהנתונים הנוגעים לשהייה של יותר מחודש מוטים כלפי מטה, מאחר שהם אינם כוללים תיירים שנכנסו לארץ לפני נובמבר 2001 ויצאו מהארץ במהלך 2002.

ב. תעופה

נוסעים: הנתונים אינם כוללים תנועות של אנשי צוות ושל נוסעים במעבר.

טיסות סדירות: טיסות שמקיימות את התנאים האלה:

- מבוצעות במטוס נוסעים ופתוחות למכירה חופשית לקהל הרחב;
 - מתוכננות ומתואמות לצורכי התנועה, ומבוצעות בהתאם להסכמים האוויריים הקיימים ובהתאם לרישיון החברה המפעילה וללוח טיסות קבוע, המפורט לציבור הרחב.
- החלוקה לארצות היא על בסיס ההשתייכות הלאומית של חברות התעופה.

¹ בשנת 2007, בעקבות הקלות בקבלת אשרה (ויזה) לטווח קצר לקבוצות מאורגנות, החלה תופעת מבקרי היום שאינם בהכרח נוסעים בשיוט.

טיסות שכר: טיסות שלשם ביצוען המפעיל או המארגן חוכר את קיבולת המטוס מחברת תעופה כלשהי. החכירה יכולה להיות לטיסה אחת או לסדרת טיסות.

ג. תיירות – הכנסות והוצאות במטבע חוץ

הכנסות מתיירים בישראל: ההוצאות של תיירים עבור סחורות ושירותים בישראל. לא כולל הכנסות מדמי נסיעה בקווים בין-לאומיים בחברות ספנות ותעופה ישראליות. כמו כן, לא כולל הוצאות של דיפלומטים בארץ.

הוצאות של ישראלים היוצאים לחו"ל: הוצאות של תושבי ישראל היוצאים לחו"ל למטרות תיור, עסקים, לימודים, למטרות רפואיות וכד' – ללא עלות הוצאות הנסיעה לחו"ל.

הנתונים אינם כוללים הוצאות אש"ל בחו"ל של עובדי מדינה הנוסעים בתפקיד (הוצאות אלו מוגדרות הוצאות ממשלה).

הכנסות של חברות תעופה ישראליות מדמי נסיעה בקווים בין-לאומיים: הכנסות של חברות תעופה ישראליות מהובלת נוסעים זרים (הנוסעים לישראל או הנוסעים בין נמלים זרים).

ד. מלונות,¹ אירוח כפרי, אכסניות נוער ואכסניות בבתי ספר שדה

1. מלונות תיירות

מלונות, בתי הארחה, כפרי נופש, מלונות דירות ומלונות הרשומים במשרד התיירות.

2. מלונות אחרים

מלונות וסוגי אירוח אחרים שאינם נכללים בסעיף 1 לעיל וכן אינם מוגדרים "אכסניות נוער החברות באגודת אכסניות הנוער", "אכסניות נוצריות", "אירוח כפרי בקיבוצים ובמושבים שיתופיים" או "אכסניות בבתי ספר שדה" (הגדרות לקבוצות אלו ראו בסוף סעיף ד). כמו כן, לא כולל אירוח כפרי "אחר" (שאינו נמצא בקיבוצים או במושבים שיתופיים) משום שבשלב זה הוא אינו נחקר בלמ"ס.

הנתונים על מלונות אחרים מתקבלים באמצעות מדגם.

דירוג המלונות וסיווגם²

ביטול הדרגות: על פי תקנה שתיקן שר התיירות, דרגות המלונות בוטלו באמצע מאי 1992. ממועד זה חל איסור לפרסם נתונים סטטיסטיים על סמך הדירוג שהיה קיים עד אז. עקב כך מיוני 1992 היה אפשר לפרסם את הנתונים רק לפי יישובים.

סיווג המלונות לפי רמות: בעקבות התקנה שלעיל נוצר צורך לקבוע סיווג חלופי של המלונות, שיאפשר ניתוח משופר יותר של הנתונים. נבדקו כמה אפשרויות (לפי מספר החדרים במלון, לפי מספר המשרות לחדר ועוד), והוחלט לסווג את המלונות שהיו מדורגים בדרגות כוכב אחד עד 5 כוכבים דה-לוקס לארבע רמות, על סמך שני מאפיינים: אופי המלון (נופש/עירוני) והשטח הממוצע לחדר זוגי (לא כולל סוויטות ושטחים ציבוריים).

אופי המלון (נופש/עירוני) וכן שטחי החדרים במלון התקבלו מקובץ הנתונים שאסף משרד התיירות. בנוגע למלונות שלא נבדקו באותה עת וכן למלונות שנפתחו לאחר מכן, אופי המלון והשטח נקבעו על פי היתר

¹ המצבה של המלונות ושל מקומות האירוח האחרים כוללת כאלה שנסגרו זמנית לצורך שיפוצים או מחוסר כדאיות להפעילם זמנית (כפי שקרה מאז תחילת האירועים הביטחוניים בסוף ספטמבר 2000). מלונות ומקומות אירוח אחרים ששינו ייעוד (הוסבו למעונות לעולים, למשרדים ועוד) או כאלה שנסגרו סופית – מנוכים מהמצבה.

² הסבר מורחב על דירוג המלונות לפי כוכבים ועל המעבר מהדירוג הישן לדירוג החדש מופיע בפרסום זה: הלשכה המרכזית לסטטיסטיקה (1991). *תיירות 1989–1990*. פרסום מס' 901. ירושלים: המחבר.

הבנייה של המלון, כפי שנמצא במאגר המידע של משרד התיירות. להגדרת ארבע הרמות שנקבעו – ראו לוח ו להלן.

הנתונים על התקופה שמינואר 1991 עד מאי 1992 עובדו שנית, על סמך רמת המלון.

לוח ו- הגדרת רמות המלונות, לפי השטח הממוצע לחדר זוגי ואופי המלון

שטח ממוצע לחדר זוגי (מ"ר)				אופי המלון
רמה IV	רמה III	רמה II	רמה I	
עד 20.4	20.5–23.4	23.5–28.0	מעל 28	נופש(1)
עד 16.6	16.7–21.4	21.5–26.0	מעל 26	עירוני(2)

מקור: "דרישות מינימום לתכנון מלונות", אגף הכלכלה והתכנון, משרד התיירות.
 (1) מלון נופש: מלון באתר נופש או בעיר, שהאורחים מתאכסנים בו למטרת נופש, ולכן מניחים כי הם מבליים את מרבית היום במלון ובמתקניו.
 (2) מלון עירוני: מלון בעיר או במרכז עירוני של אתר נופש, שהאורחים מתאכסנים בו בעיקר למטרת לינה, ולכן מניחים כי הם מבליים את מרבית היום מחוץ למלון.

חדרים: חדרים שבהם לפחות מיטה אחת המיועדת לאכסון אורחים. לא כולל חדרי משרד (של מקום האירוח או מושכרים), חדרי אוכל, אולמות, מחסנים, דירות שאינן להשכרה לאחרים וכד'. מערכת חדרים (סוויטה) נחשבת לחדר אחד. במספר החדרים נכללים גם חדרים שנסגרו זמנית (שיפוצים, עונתיות).

מיטות: המיטות הקבועות בחדרים הנ"ל. מיטה כפולה נחשבת לשתי מיטות. לא נכללות מיטות תינוק ומיטות לילדים שאינן קבועות.

אורח: אדם שנרשם בכניסתו למקום האירוח ולן בו לפחות לילה אחד (כולל ילד ואדם הפטור מתשלום). אורח שעזב את מקום האירוח ונרשם בו שנית בתקופה הנדונה (גם אם באותו חודש) מחושב כשני אורחים.

תייר: אורח הנרשם בכניסתו למקום האירוח על פי דרכון זר (כולל עובדים זרים ודיפלומטים).

ישראלי: אורח הנרשם בכניסתו למקום האירוח על פי תעודת זהות ישראלית, כולל עולים חדשים ועולים בכוח (פרט לתושבים ארעיים בעלי דרכונים זרים) וכן אורחים מאזור יהודה והשומרון.¹

לינות: סך כל הלינות בתקופה הנדונה, למעט הלינות בדירות בבעלות, שאינן להשכרה לאחרים.

לינות אפשריות: מספר המיטות (כמוגדר לעיל) כפול מספר הלילות שבהם מקום האירוח היה פתוח בתקופת הדוח.

תפוסת מיטות: סך כל הלינות בתקופה הנדונה מתוך סך כל הלינות האפשריות, מבוסס כאחוז.

חדרים אפשריים: מספר החדרים (כמוגדר לעיל) כפול מספר הלילות שבהם מקום האירוח היה פתוח בתקופת הדוח.

תפוסת חדרים: סך כל החדרים התפוסים בתקופה הנדונה מתוך סך כל החדרים האפשריים, מבוסס כאחוז.

¹ יישובים ישראליים.

משרות, שכר ופדיון

משרות (קודם: מועסקים): שכירים (משרות שכיר) וכן בעלים ובני משפחה שעבדו במלון ללא שכר (במלונות בקיבוצים נכלל גם מספר המשרות שמאיישים חברי המשק ומתנדבים שאינם מקבלים שכר, המסווגים כבעלים וכבני משפחה). משרות העובדים המועסקים דרך חברות כוח אדם צוינו בסעיף נפרד.

משרות שכיר (קודם: שכירים): מספר המשרות של עובדים (קבועים וארעיים) שעבדו באותו חודש לפחות יום אחד (או נעדרו זמנית בתשלום עקב מחלה, חופשה, מילואים וכו') המופיעות בגיליונות התשלומים של המלון. הנתונים מתייחסים למספר המשרות שבעבורן שולם שכר באותו חודש ללא התייחסות להיקף המשרה.

שכר (קודם: שכר עבודה): תגמול בכסף או בעין המשולם על ידי המעסיק לשכיר בעבור עבודתו בתקופת הדיווח, כולל בעבור זמן שלא עבד, כגון חופשה שנתית והיעדרויות וחופשות אחרות בתשלום. שכר כולל: תגמול בכסף: תשלומים כגון שכר יסוד, תוספות יוקר, תוספות ותק, מקדמות, תשלומים בעבור שעות נוספות פרמיות, תגמולים, קצובות, מענקים ותוספות למיניהן (שטפים או חד-פעמיים) כמו כוננויות, תורנויות, "חודש 13", קצובת נסיעה, גמול השכלה, גמול השתלמות, תשלומים בעבור החזקת רכב, דמי הבראה. תגמול בעין: תשלומים כגון זקיפות הטבה לרכב, לטלפון סלולרי, שי לחגים, לימודים, השתלמויות ונסיעות לחו"ל.

שכר אינו כולל: הפרשות סוציאליות המשולמות על ידי המעסיק כגון הפרשות לקרנות פנסיה, לקופות גמל, לקרנות השתלמות, לביטוח לאומי ולביטוח בריאות. השכר גם אינו כולל תשלומי פיצויי פיטורים.

פדיון: פדיון ברוטו (כולל מס ערך מוסף)¹ מלינות ומהשכרת חדרים לתקופה ממושכת. כמו כן, כולל פדיון משירותים אחרים שאינם לינות, כגון ארגון מסיבות והשכרת אולמות, שהייה ללא לינה, פיקדונות להזמנות שבוטלו, ארוחות ומשקאות, ברים, חנויות, מועדוני לילה, ברכות, כביסה, זכויות שניתנו לניהול עסקים במלון וכד'. כולל גם תשלומים שהתקבלו מהעובדים (בעד ארוחות, דיור וכד').

הפדיון החודשי בש"ח ובמט"ח אחר מתורגם לדולרים, המחושב כממוצע חודשי של שערי החליפין היציגים, שבנק ישראל מפרסם מדי יום.

פדיון מתיירים: פדיון מלינה ומאירוח אחר של תייר שאינו משלם מע"מ (לא כולל פדיון מתייר שאינו לן במלון ומשלם מע"מ עבור שירותים אחרים במלון).

פדיון מישראלים: ההפרש בין הפדיון הכולל לפדיון מתיירים כמוגדר לעיל. מכאן שהפדיון מישראלים כולל פדיון מלינה ומשירותים נלווים של אורחים ישראלים, פדיון מאירועים ומהשכרת שטחים וכן פדיון שאמנם התקבל מתיירים, אך חייב במע"מ.

פדיון ממוצע ללינה, לחדר ולמשרה: פדיון זה מתקבל מחלוקת כל פדיון המלונות, כמוגדר לעיל, בסך הלינות שהיו במלונות באותה שנה, או במספר החדרים הממוצע, או במספר המשרות הממוצע לחודש באותה שנה.

הבהרה: הנתונים הנגזרים ללינה ולחדר מבוססים על אוכלוסיית המדגם. נתונים אלו עשויים להיות שונים במקצת מהנתונים שיתקבלו מחלוקת סך הפדיון בלינות/חדרים המופיעים בפרסום (נתונים מפקדיים).

¹ פרט לאילת, שם המע"מ על פדיון המלונות בוטל החל מ-1986 (אילת הוכרזה אזור סחר חופשי).

שירותי הארחה אחרים

אירוח כפרי: אירוח כפרי פרטי ואירוח כפרי בקיבוצים ובמושבים שיתופיים.

אירוח כפרי פרטי: אירוח ביישובים כפריים שאינם קיבוצים או מושבים שיתופיים. פלח שוק זה החל להיחקר בתחילת שנת 2005.

אירוח כפרי בקיבוצים ובמושבים שיתופיים: אירוח בקיבוצים או במושבים שיתופיים, למעט מלונות תיירות. פלח שוק זה החל להיחקר באפריל 1996.

אכסניות נוער: אכסניות נוער החברות ב"אגודת אכסניות נוער".

אכסניות בבתי ספר שדה: בתי ספר שדה השייכים לחברה להגנת הטבע מפעילים כמה תכניות: הדרכת מטיילים, פעילות עם האוכלוסייה בסביבה הקרובה, חקר האזור ופעילות מעשית בשמירת הטבע, הנוף ואיכות הסביבה. בתי ספר שדה מפעילים גם אכסניות.

ה. סקר "מלונות – הכנסות, הוצאות ורווח"

החל מפרסום *תיירות 2006* תוצאות הסקר מופיעות במלואן בפרסום זה.

סקר "מלונות – הכנסות, הוצאות ורווח" הוא סקר שנתי המבוסס על דוחות רווח והפסד המוגשים למס הכנסה. הנתונים נאספים מהדוחות שכבר הוגשו, ולכן ממצאי הסקר האחרון שמתפרסם בפרסום זה הם לשנת 2012. נתוני הסקר באים להשלים את הנתונים המתקבלים מהסדרות החודשיות על לינות, תפוסה, משרות, פדיון וכו'.

אוכלוסיית הסקר: מלונות תיירות (גם בקיבוצים ובמושבים) כמוגדר לעיל, למעט מלונות במזרח ירושלים.

המדגם: מדגם המלונות המשמש לעריכת סקר זה הוא המדגם המשמש לאיסוף הנתונים בסדרות החודשיות על פדיון, משרות ושכר (וכאמור לעיל – למעט מלונות במזרח ירושלים).

הנתונים הכספיים:

מוצגים בש"ח במחירי בסיס (לא כולל מע"מ).

מדי כמה שנים נעשה שינוי בתקופת בסיס המחירים, על פי **מדד המחירים לצרכן:**

הסקרים לשנים 1996–1999 הוצגו במחירי ממוצע 1995;

החל בסקר לשנת 2000 הנתונים מוצגים במחירי ממוצע 2000.

הנתונים לשנים קודמות המוצגים במבוא הוסבו למחירי ממוצע 2012 על ידי כפל ביחס בין שני הבסיסים:

$$\frac{\text{מדד ממוצע 2012}}{\text{מדד ממוצע 2000}} = 1.300$$

במקדם זה אפשר לכפול כל נתון שהוצג בזמנו במחירי ממוצע 2000, כדי להמיר אותו למחירי ממוצע 2012.

התאמת הנתונים הכספיים למחירים אחידים של ממוצע 2012: נמשכת התאמת הנתונים למחירים אחידים, כפי שנעשה מאז תחילת הסקר בשנת 1981.

נושאי החקירה: נתוני דוחות רווח והפסד של המלונות המוגשים למס הכנסה מוצגים במחירי בסיס (כולל סובסידיות ומענקים, לא כולל מע"מ).

דוח רווח והפסד: דוח חשבונאי ובו נתונים על הפעולות השוטפות של המלון בשנת החקירה. הדוח מקיף את נתוני ההכנסות וההוצאות בשנת הדוח הנובעות ממכירה של שירותי אירוח ושירותי מלון אחרים וכן מפעילויות שאינן קשורות ישירות לתפעול המלון.

הכנסות תפעוליות: הכנסות שהתקבלו בשנה הנחקרת והקשורות ישירות להפעלת המלון, כגון הכנסות מהשכרת חדרים, משירותי אוכל ומשקה (כולל מחדרי אוכל, ממסעדות, ממועדוני לילה, מברים, ממסיבות ומאירועים וכו') ומשירותים אחרים הניתנים לאורחים (תקשורת, כביסה, שימוש בברכות שחייה, מרחצאות, מועדון בריאות, ארגון טיולים לאורחים וכו') וכן הכנסות שאינן קשורות ישירות לאירוח, כגון הכנסות מהשכרת חנויות, אולמות וחנייה, מהפעלת חנויות, משירותי הסעדה (קייטרינג) או מהפעלת מסעדה מחוץ למלון. כמו כן, כלולות ההכנסות מביטוח שער ששולמו למלונות עד יולי 1993.

הכנסות לא תפעוליות: הכנסות שהתקבלו בשנה הנחקרת ושאין קשורות ישירות להפעלת המלון: רווח ממכירת רכוש, תקבולים על חשבון שנים קודמות, רווחים ממכירת ניירות ערך סחירים וכד'.

הוצאות קנויות – תפעוליות: כל ההוצאות לקניית מוצרים ושירותים המשמשים לתפעול המלון, כגון מזון, כלי מיטה, כלי מטבח, מדי עובדים, דלק, חשמל, מים, אחזקה ותיקונים, שירותי תקשורת, פרסום, הובלות ושירותי כביסה.

הוצאות קנויות – ניהול וכלליות: כל ההוצאות לקניית מוצרים ושירותים הקשורים לניהול המלון, כגון ביקורת חשבונות ושירותים מקצועיים אחרים (מחשוב, שירותים משפטיים וכו'), מסים עירוניים, אגרות וביטוח, צרכי משרד, חובות מסופקים ואבודים, נסיעות וטיסות, תרומות והשתלמויות. מאחר שברוב המאזנים אין הפרדה בהוצאות תקשורת בין מכירה ללקוחות ובין שימוש שוטף של המלון, נכללו כל הוצאות התקשורת בהוצאות תפעוליות. דמי ניהול במלונות המשלמים דמי ניהול לחברה אחרת נרשמים גם הם בסעיף זה.

תמורה למשרות: שכר והוצאות נוספות לשכר של כל עובדי המלון (עובדי שירותים, הנהלה ופקידות, לרבות חברי קיבוצים), כולל דיור לעובדים, ארוחות וכו'.

התמורה למשרות המוצגת בדוחות רווח והפסד של המלונות היא נטו למלונות, לאחר ניכוי שני מרכיבים:

(א) ההטבה שנותנים שלטונות המס למעסיקים באילת מתוקף "חוק אזור סחר חופשי באילת (פטורים והנחות ממסים) התשמ"ה-1985".

(ב) ההקלות בתשלומים למוסד לביטוח לאומי בגין העסקת עובדים הניתנות למלונות מעת לעת, על פי החלטת הממשלה.

דהיינו, ההצגה של התמורה למשרות בדוח רווח והפסד בגין הסיבות הנ"ל היא על ידי הקטנת שווי התמורה למשרות ולא על ידי זקיפת הכנסה.

כמו כן, בחלק מהדוחות נכלל בסעיף הוצאות מכירה ושיווק גם מרכיב התמורה למשרות בלי יכולת הפרדה.

רווח ותמורה להון (לפני תשלום מסים): מתקבל מדוח רווח והפסד של המלון כהפרש בין סך כל הכנסות המלון לבין סך כל ההוצאות שלו, למעט פחת חשבונאי והוצאות מימון (נטו). דהיינו, זהו הרווח לפני ניכוי פחת והוצאות מימון (נטו).

ערך מוסף גולמי: כולל את התמורה למשרות ואת רווח ותמורה להון של המלון (עד שנת 2008 כלל גם שכירת מבנים).

נתונים במחירי בסיס: לא כולל מע"מ, כולל סובסידיות.

זקיפות למלונות שלא התקבלו בעבורם נתונים: לכמה מלונות הכלולים במדגם לא אותרו דוחות, ולכן נערכו עבורם זקיפות. ההכנסות של מלונות אלו מסך ההכנסות בשנת 2012 היה כ-12%.

הזקיפה מתבססת על ההכנסות והשכר שדיווחו המלונות עצמם בסדרות החודשיות. היחס שבין סך ההכנסות בדוח רווח והפסד לבין ההכנסה שדווחה בסדרות החודשיות חושב על סמך המלונות שהתקבל עבורם דוח רווח והפסד, וכן חושב היחס בין התמורה למשרות והשכר משני המקורות. בעזרת יחסים אלו נזקפו סך

ההכנסות והתמורה למשרות בסקר זה. שאר סעיפי ההכנסות וההוצאות נזקפו על סמך היחסים בין הסעיפים השונים שהתקבלו בדוחות המפורטים. הזקיפה נעשתה לפי תאים של רמה בתוך יישוב.

מגבלות הנתונים: כאמור, הנתונים המובאים בפרסום זה מבוססים על הדוחות המבוקרים שהגישו המלונות למס הכנסה והנערכים על פי כללי החשבונאות המקובלים. עם זאת, פירוט סעיפי ההכנסות וההוצאות אינו מוצג בהכרח בצורה אחידה. כך למשל, השיקולים לחלוקת ההכנסות בין הכנסות מחדרים והכנסות ממזון אינם זהים; ההכנסות נרשמות לעתים בדוחות רווח והפסד כנטו – לאחר ניכוי תשלומי עמלות. ייתכנו מקרים שההכנסה מדוחות ברוטו (כולל דמי שירות או לפני ניכוי תשלומי עמלות). במקרים אלו תשלומי העמלות כלולים גם בהוצאות, ותקבולי דמי השירות כלולים גם בהוצאות על התמורה למשרות, ולכן אין מגבלה זו משפיעה על נתוני הרווח.

כמו כן, דמי ניהול ששילמו המלונות נכללו בסקר זה בסעיף ההוצאות, ולכן אינם כלולים ברווח.

כאמור לעיל, הסקר מבוסס על מדגם של מלונות. לכן, כמו בכל מחקר המתבסס על מדגם, יש להביא בחשבון שהתוצאות עלולות לסטות במידת מה מהמספרים ה"אמתיים" בשל טעויות דגימה.

לכמה מלונות שנכללו במדגם הסקר לא אותרו דוחות כספיים. בעבור מלונות אלו נערכו זקיפות, העלולות לסטות במידת מה מהנתונים ה"אמתיים". כמו כן, בחלק מהדוחות סעיפי המשנה של ההכנסות וההוצאות לא פורטו כנדרש. הזקיפה לסעיפי המשנה נעשתה על סמך הדוחות המפורטים שהתקבלו, בהתאם לרמת המלון.

מהשוואת הנתונים של ההכנסות שהתקבלו דרך הדוחות הכספיים עם הנתונים החודשיים המדווחים ללמ"ס לאותה תקופת דיווח (לאחר התאמתם למחירי בסיס – ניכוי המע"מ – ולמחירים אחידים של ממוצע 2012) נמצא כי בכל השנים שנחקרו הנתונים שהתקבלו מהדוחות הכספיים דומים לנתונים המתקבלים בסדרות החודשיות – בין 1% ל-5% ברמת סך הכל ארצי (ראו לוח ז' להלן). במיין לפי רמות או לפי יישובים (וכן בקיבוצים ובמושבים) הפער עשוי להיות גבוה יותר.

כאשר משווים בין נתוני סקר זה ובין הנתונים החודשיים השוטפים יש להביא בחשבון כמה מגבלות:

ההכנסות בסדרה החודשית מוגדרות במחירי שוק (כולל מסים, לא כולל סובסידיות), ואילו בסקר זה ההכנסות הן במחירי בסיס (כולל סובסידיות, לא כולל מסים).

בסדרה החודשית חברי קיבוץ ומתנדבים המועסקים במלון של הקיבוץ מוגדרים כבעלים, ולכן השכר אינו כולל את עבודתם. לעומת זאת בדוחות רווח והפסד התמורה למשרות כוללת זקיפה של עבודת חברי הקיבוץ.

**לוח ז. - הכנסות המלונות -
השוואה בין נתוני הדוחות הכספיים לנתוני הסדרה החדשית**

במחירי בסיס 2012

נתוני הדוחות הכספיים ביחס לנתוני הסדרה החדשית	נתוני הסדרה החדשית		נתוני הדוחות הכספיים		
	% שינוי לעומת שנה קודמת	מיליוני ש"ח	% שינוי לעומת שנה קודמת	מיליוני ש"ח	
1.055	..	3,031.7	..	3,197.8	1981
1.007	-5.0	2,879.0	-9.4	2,898.8	1982
1.011	15.0	3,310.0	15.4	3,345.4	1983
1.054	5.0	3,477.0	9.5	3,663.6	1984
1.037	19.5	4,154.0	17.6	4,308.1	1985
1.014	-7.4	3,844.8	-9.5	3,898.0	1986
1.027	21.5	4,672.8	23.1	4,798.4	1987
	4,655.5	1988
1.006	..	4,405.7	-4.8	4,431.1	1989
1.011	-10.5	3,943.4	-10.0	3,986.1	1990
1.039	..	3,524.7	..	3,662.2	1991
1.024	20.5	4,247.4	18.7	4,347.6	1992
	..	4,852.0	..	5,133.3	1993
1.036	2.8	4,990.7	0.8	5,172.4	1994
1.026	9.1	5,445.2	8.0	5,585.1	1995
1.028	-0.9	5,394.4	-0.7	5,545.1	1996
1.038	-1.9	5,289.5	-1.0	5,488.1	1997
1.028	5.6	5,583.4	4.6	5,740.1	1998
1.021	13.3	6,327.2	12.5	6,459.1	1999
0.999	8.5	6,863.2	6.2	6,856.4	2000
1.010	-25.5	5,110.2	-24.7	5,161.0	2001
1.035	-13.2	4,435.1	-11.0	4,591.6	2002
1.044	3.6	4,597.3	4.5	4,800.0	2003
1.050	18.2	5,431.9	18.8	5,702.1	2004
1.037	41.2	6,490.8	40.3	6,732.4	2005
1.045	26.0	6,846.7	25.5	7,159.8	2006
1.022	8.3	7,467.9	6.0	7,581.0	2007
1.020	14.5	7,839.4	11.6	7,993.2	2008
0.995	-0.4	7,440.1	-2.3	7,405.3	2009
1.015	12.8	8,391.7	15.0	8,514.8	2010
0.991	-0.1	8,387.0	-2.3	8,315.3	2011
1.009	1.7	8,528.1	3.5	8,604.4	2012

אומדנים מוקדמים על הכנסות, הוצאות ורווח במלונות: על סמך נתוני הסדרות השוטפות וסקר "מלונות – הכנסות, הוצאות ורווח" נבנו אומדנים מוקדמים למשתנים העיקריים – הכנסות, הוצאות ורווח – עבור השנתיים שלאחר שנת הסקר. נבנה בסיס נתונים לאורך 34 שנים (1981–2014) שכולל נתונים מתוך הסדרות השוטפות.

התאמת הנתונים: הנתונים של הסדרות השוטפות ששימשו את האומדן עברו התאמות – נוכח נתוני מזרח ירושלים, ונתוני הפדיון הותאמו למחירי בסיס של ממוצע 2012. כמו כן, בנתוני החדרים בדצמבר בשנים 2000 עד 2007 נוכח החדרים שנסגרו בגלל המשבר בתיירות.

שיטת האמידה של הנתונים: האומדנים על סך ההכנסות וההוצאות של המלונות נבנו על סמך מודל רגרסיה לינארית. טיב הרגרסיה נבדק על ידי המדד R^2 , שהתקבל קרוב מאוד ל-1 בשני המשתנים. משתנה הרווח חושב כהפרש שבין אומדן ההכנסות לאומדן ההוצאות. המודל שנבנה התבסס על ארבעה משתנים מסבירים. הקריטריון להעדפת משתנים היה קבלת R^2 גדול יותר.

מגבלות האמידה: כל הנתונים חושבו על בסיס נתונים ארציים (להוציא את מזרח ירושלים). ייתכן שאילו הם היו מחושבים על סמך חתכים שונים (רמות, יישובים), היו מתקבלות תוצאות שונות.

אומדנים לשנים 2013, 2014: להלן לוח המציג את הנתונים של הסקר, כולל האומדנים עבור השנתיים שלאחר הסקר האחרון.

לוח ח.- הכנסות, הוצאות ורווח(1) של המלונות

מיליוני ש"ח, במחירי בסיס 2012			
הכנסות	הוצאות	רווח(1)	
7,001.0	5,860.6	1,140.4	2005
7,439.8	6,118.6	1,321.2	2006
7,883.4	6,512.4	1,371.0	2007
8,312.0	6,732.4	1,579.5	2008
7,700.6	6,214.1	1,486.6	2009
8,495.8	6,717.1	1,778.7	2010
8,418.7	6,736.4	1,682.4	2011
8,604.4	6,858.3	1,746.1	2012
אומדנים			
8,385.4	6,756.9	1,628.5	2013
8,342.6	6,772.2	1,570.4	2014

(1) לפני ניכוי פחת והוצאות מימון נטו.

ו. שונות

מענקים ממשלתיים והשקעות בתיירות: מענקים והשקעות במלונות ובמפעלי תיירות אחרים, אשר אישרה החברה לפיתוח מפעלי תיירות.

תערוכות וכנסים בין-לאומיים

מספר הכנסים והתערוכות: כנסים בין-לאומיים וכד' המתקיימים בארץ ואשר המארגנים שלהם מדווחים עליהם למשרד התיירות.

משתתפים מחו"ל: לא כולל נלווים מחו"ל.

אתרי רשות הטבע והגנים

ביקורים: כל הביקורים באתרים המקבלים קהל בתשלום (כרטיס אישי, אזורי משולב, גמלאי וכו').

הכנסות: כל ההכנסות מדמי כניסה, מהדרכות, מהסעות ברכבל במצדה, מתחנות מידע (בית שאן, עבדת וציפורי) וממכירת מזכרות.

מוזאונים מוכרים

מוזאונים מוכרים על ידי משרד התרבות והספורט (ראו פרק 4, "מקורות הנתונים").

שני מוזאונים מוכרים לא נכללו: מוזאון יד ושם (הפועל שלא מתוקף חוק המוזאונים, אלא מתוקף חוק יד ושם) ומוזאון דגון (שלמרות היותו מוזאון מוכר לא ביקש הקצבה ולא תקצבה אותו מחלקת המוזאונים).

ז. ניכוי העונתיות וחישוב המגמות¹

השיטה לניכוי עונתיות מבוססת על חישוב ממוצעים נעים, שבעזרתם אפשר לאמוד את הגורמים העונתיים (Seasonal Factors) לכל חודש. חישוב הסדרה מנוכת העונתיות נעשה בעזרת תכנית המחשב X-12-ARIMA², ובעזרת פיתוח שנעשה בלמ"ס לאמידה סימולטנית של הגורמים להתאמה מראש של השפעת החגים (פסח, פסחא וראש השנה העברי) וימי הפעילות הנהוגים בישראל.³

התאמה מראש של השפעת החגים וימי הפעילות מבוצעת מדי חודש ברוב הסדרות לפני ניכוי העונתיות.

הסדרה מנוכת העונתיות מחושבת על ידי חילוק הסדרה המקורית הן בגורמים העונתיים והן בגורמי התאמה מראש – אם קיימים. הסדרה מנוכת העונתיות היא האומדן הראשון של המגמה ומכילה את השפעת האי-סדירות. מאפריל 1992 הסדרה מנוכת העונתיות מחושבת מחדש כל חודש, תוך שימוש בנתון המקורי העדכני ביותר.

בסדרה "תיירים נכנסים דרך האוויר" ניכוי העונתיות נעשה על סדרת הסך הכל וכן על 12 תת-סדרות עיקריות בנפרד (כניסות לפי ארץ אזרחות). בסדרה "לינות במלונות תיירות" נתון הסך הכל (הכללי ולפי יישובים) מחושב על ידי סיכום הנתונים מנוכי העונתיות של שתי תת-סדרות – לינות תיירים ולינות ישראלים.

אמידת המגמה נעשית בשיטה משופרת שמתבססת על שיטת הנדרסון ותהליך נוסף.³

שבר בסדרות: מאוקטובר 2000 (עקב המצב הביטחוני בארץ), מיולי 2006 (עם פרוץ מלחמת לבנון השנייה) ומיולי 2014 (עקב מבצע "צוק איתן") התקבלו נתונים מקוריים חריגים בסדרות התיירות הנכנסות (סך הכל ולפי ארצות) ולינות תיירים במלונות תיירות (סך הכל ולפי יישובים). בעיקר אותרו שינויים פתאומיים ומתמשכים ברמת הנתונים המקוריים, דהיינו שברים במגמת הסדרות. לכן אמידת סדרות מנוכות עונתיות ומגמות בתקופות שלאחר אוקטובר 2000, יולי 2006 ויולי 2014 נערכה לאחר שנתוני הסדרה הותאמו לרמות הנמוכות שהתקבלו בחודשים הראשונים של המשברים הנ"ל.

¹ אמידת הסדרות מנוכות העונתיות ומגמות והטיפול בשברים בסדרות נעשה בייעוץ עם תחום ניתוח סטטיסטי בלמ"ס ובאחריותו.

² U.S. Census Bureau – The X-12-ARIMA Seasonal Adjustment Method

³ להסבר מפורט ומעודכן על תהליך ניכוי העונתיות ואמידת המגמה ראו: הלשכה המרכזית לסטטיסטיקה (2015). *הגורמים העונתיים וגורמי ההתאמה מראש ל-2015, מגמות ל-2011–2015*.

אוחזר מתוך <http://www.cbs.gov.il/www/publications/tseries/seasonal15/presentationh15.pdf>

4. מקורות הנתונים

תיירים נכנסים/יוצאים (לוחות 1-11)

משנת 2006 הנתונים מתקבלים ממערכת "רותם", מערכת ממוחשבת חדשה של המעברים בגבולות. עד סוף שנת 1999 מילא כל תייר שאלון רישום כניסה (על/17) בכניסתו לארץ בתחנת הגבול. עותק מהטופס נאסף כאשר יצא התייר מהארץ. הפרטים שהופיעו על טופס זה, כגון ארץ מגורים, שנת לידה ותחנת הגבול הוקלדו במשרד הפנים, ועותק של הרשומה הועבר ללמ"ס ועובד.

מינואר 2000 לא התקבלו קבצים ממשרד הפנים על תנועת התיירים בגבולות. לכן מקור הנתונים משנה זו ואילך הוא קובצי משטרת הגבולות. בקבצים אלו אין פרטים על ארץ המגורים של התייר, אלא על האזרחות שלו. חשוב לציין כי בדרך כלל יש חפיפה בין האזרחות לבין ארץ המגורים. כמו כן, אין בקבצים אלו פרטים על סוג האשרה של הזרים, ולכן העולים והעובדים הזרים מנוכחים מתוך כלל הזרים הנכנסים לישראל.

ישראלים יוצאים/חוזרים (לוחות 12-20)

משנת 2006 הנתונים מתקבלים ממערכת "רותם", מערכת ממוחשבת חדשה של המעברים בגבולות. עד מרץ 1993 הנתונים על המספר הכולל של יציאות/חזרות של ישראלים וכן על גילם התקבלו באמצעות טופס שמילא כל אזרח יוצא/חוזר בגבולות המדינה ושהיה נהוג מאז קום המדינה.

באפריל 1993 בוטל טופס זה, ומאז תנועת הישראלים בגבולות (יציאות/חזרות) נרשמת באופן ממוחשב, והסרטים מועברים מדי יום ביומו למערכת ביקורת הגבולות של משרד הפנים. בשנת 1994 אירעו שיבושים במערכת זו, והם גרמו לאובדן נתונים רבים. לכן לשנת 1994 נערכו אומדנים המבוססים על מקורות חיצוניים במשטרת הגבולות ברשות שדות התעופה.

יש לציין כי ביולי 1998 החלה לפעול בנתב"ג שיטת מעבר חדשה – "השיטה הביומטרית". ישראלים אשר עוברים במעבר הביומטרי אינם מתבקשים לענות על שאלות המדגם, וכך עלה באופן ניכר אחוז ה"לא ידוע" בנוגע ליעד הנסיעה ולמטרתה. כדי להתגבר על בעיה זו נעשו זקיפות ליעדי הנסיעה במקרים אלו, בהתאם להתפלגות החודשית של היעדים השונים. בשנת 1999 חלה עלייה ניכרת במספר היציאות במעבר הביומטרי, ואחוז ה"לא ידוע" עלה לכ-10%. בכך ירדו לכאורה מספר היציאות ליעדים מסוימים וכן יציאות לחו"ל למטרת עסקים. עבור שנת 1999 לא נעשו זקיפות כלשהן.

תעופה (לוחות 21-22)

הנתונים על התנועה האווירית הבין-לאומית מבוססים על דוחות חודשיים, שמתקבלים מרשות שדות התעופה.¹

הכנסות מתיירות והוצאות של ישראלים היוצאים לחו"ל (לוח 23)

הנתונים נאמדים בלמ"ס.

¹ למידע נוסף ראו רבעון לסטטיסטיקה של תחבורה בהוצאת הלמ"ס.

מלונות (לוחות 24–43)

א. מלונות תיירות

הנתונים על מספר חדרים, מיטות, אורחים ולינות (לפי יבשת המגורים של האורחים) ועל תפוסה מתקבלים מכל המלונות, על סמך דוחות חודשיים של המלונות.

הנתונים על פדיון, תעסוקה ושכר מתקבלים ישירות ממדווח במלונות שבמדגם.

ב. מלונות אחרים

הנתונים שפורסמו עד לפרסום *תיירות 1996* התבססו על מדגם של מקומות אירוח, שהוצא בשנת 1975 ועודכן חלקית במשך השנים. בסוף 1996 כלל המדגם 25 מלונות.

המלונות האחרים קשים לאיתור ולפקידה. ב-1996 נבנה במשרד התיירות קובץ של כל מקומות האירוח בארץ במסגרת תמ"א 12 (תכנית מתאר ארצית). כמו כן, במסגרת מפקד האוכלוסין 1995 נערך בלמ"ס מפקד מוסדות. שני קבצים אלו, נוסף על קובץ המעסיקים של הביטוח הלאומי, סייעו לבנות קובץ מעודכן של כל מקומות האירוח המוגדרים "מלונות אחרים".

ב-1997 הוצא מדגם חדש, שכלל 50 מלונות. במדגם החדש הורחבה החקירה, והיא כוללת גם נתונים על פדיון מקומות האירוח, השכר בהם ומספר המשרות. נתונים על מלונות אחרים מוצגים בלוחות 24, 28, 31 ו-38.

אכסניות נוער (לוחות 44–46)

הנתונים מתקבלים במרכז מ"אגודת אכסניות הנוער", על סמך דוחות של האכסניות.

אירוח כפרי (לוחות 48–50)

הנתונים מתקבלים מכל הקיבוצים והמושבים השיתופיים המפעילים יחידות לאירוח כפרי.

אכסניות בבתי ספר שדה (לוח 51)

הנתונים מתקבלים מדי חודש במרכז מהחברה להגנת הטבע.

סקר "מלונות – הכנסות, הוצאות ורווח" (לוחות 52–76)

כל הנתונים הכספיים מבוססים על דוחות רווח והפסד לשנת החקירה, כפי שהגישו המלונות למס הכנסה. את נתוני הלינות וכן מספר החדרים המשמשים לחישוב נתונים נגזרים דיווחו המלונות במסגרת הדיווח לסדרות החודשיות.

לכל מלון חושבו שני נתוני חדרים: כדי לקבוע את גודל המלון נלקח מספר החדרים בדצמבר או בחודש האחרון של פעילות המלון, ואילו כדי לחשב נתונים נגזרים שנתיים (הכנסה לחדר וכו') שימש מספר החדרים הממוצע לחודש במלונות הפתוחים (סך החדרים בכל חודשי הפעילות מחולק ב-12).

שונות (לוחות 77–91)

אתרי רשות הטבע והגנים (לוחות 79–81)

הנתונים מתקבלים מרשות הטבע והגנים.

ישראלים בני 20 ומעלה שיצאו לנופש או לטיול בארץ ובחו"ל (לוח 82)

הנתונים הם מתוך הסקר החברתי,¹ שהלמ"ס מבצעת משנת 2002 ואשר מבוסס על מדגם של בני 20 ומעלה, למעט תושבי מזרח ירושלים ודיירי מוסדות. הסקר הוא סקר נפשות, ומסגרת הדגימה היא מרשם התושבים. מספר המשיבים היה כ-7,000.

ממצאי הסקר מספקים מגוון נתונים על אוכלוסיית הארץ, כגון השכלה, רמת חיים, שביעות רצון מסביבת המגורים (מצב פיזי של הדירה, שכנים, תחבורה, זיהומי אוויר ורעש, בטיחות ועוד), מצב בריאות, דת, תעסוקה ושביעות רצון ממנה וקשרים חברתיים.

מוזאונים מוכרים (לוחות 83–85)

הנתונים רוכזו מתוך הפרסום *מוזיאונים בישראל: סיכום הפעילות השנתית 2013*.²

התיירות הבין-לאומית (לוחות 92–94)

הנתונים מתקבלים מאתר הארגון העולמי לתיירות (UNWTO).

נתונים שמתקבלים ממשד התיירות או באמצעותו:

- * ממצאים מתוך "סקר תיירות נכנסת", שנערך עבור משרד התיירות (לוח 11)
- * אכסניות נוצריות – העדכון האחרון הוא לשנת 1996 (לוח 47)
- * מענקים ממשלתיים והשקעות בענפי התיירות (לוח 86)
- * מורי דרך מורשים (לוח 87)
- * תערוכות וכנסים בין-לאומיים (לוחות 88–89)
- * מסיימי בתי ספר למלונאות (לוח 90)
- * חנויות רשומות לתיירים (לוח 91).

¹ נתונים מפורטים של הסקר זמינים באתר האינטרנט של הלמ"ס באמצעות מחולל הלוחות של הסקר החברתי.

² משרד התרבות והספורט, מינהל התרבות (2015). *מוזיאונים בישראל: סיכום הפעילות השנתית 2013*. ירושלים: המחבר.

לוחות

TABLES

הערות הסבר

שטח הכיסוי של הנתונים הסטטיסטיים

הנתונים הסטטיסטיים מתייחסים לשטח הכלכלי של מדינת ישראל, אלא אם כן צוין אחרת.

א. **שטח כלכלי של מדינה** (The economic territory of a country) (על פי הגדרת OECD-SNA. לפירוט מלא של ההגדרה, ראו: OECD, Glossary of Statistical Terms):
השטח הכלכלי של מדינה כולל את השטח הגאוגרפי שממשלה מנהלת, ושבין מגבלות על מעבר של אנשים, סחורות והון.

השטח הכלכלי של מדינת ישראל:

על פי הגדרה זו, השטח הכלכלי של מדינת ישראל הוא בהתאם לסעיף ב להלן.

ב. מחוז ונפה:

המחוזות והנפות מוגדרים לפי החלוקה המינהלית הרשמית של מדינת ישראל שלפיה קיימים 6 מחוזות ו-15 נפות.
כולל יישובים ישראלים באזור יהודה והשומרון.

סימנים מיוחדים בלוחות

ריק = נתונים שאין להם משמעות בגלל מבנה הלוח

- = חוסר מקרים

.. = נתונים בלתי ידועים או שאינם ניתנים לפרסום

0 = נתון קטן ממחצית היחידה שלפיה מוצגים הנתונים בלוח

* = נתונים ארעיים

R = נתונים מתוקנים

אין סיכום הפירוטים מתאים בהכרח לסך הכל בגלל עיגול המספרים.

פרק 1

התנועה של מבקרים מחו"ל ושל ישראלים בגבולות

CHAPTER 1

THE MOVEMENT OF VISITORS FROM ABROAD AND ISRAELIS AT BORDER CHECKPOINTS

TABLE 1.- VISITOR ARRIVALS AND VISITOR DEPARTURES
AND DEPARTURES OF ISRAELIS ABROAD

לוח 1.- כניסות ויציאות של מבקרים
ויציאות של ישראלים לחו"ל

Thousands

אלפים

	יציאות של ישראלים לחו"ל Departures of Israelis abroad	יציאות מבקרים Visitor departures	Visitor arrivals		כניסות מבקרים		סך הכל Total	
			Day visitors		תיירים Tourists	סך הכל Total		
			מזה: בשיט Thereof: On cruise	מבקר יום Total				
TOTAL 1948-2014	86,154.0	78,039.8	6,338.0	9,035.5	71,067.2	80,102.8	סך הכל 1948-2014	
15 V - 31 XII 1948	4.1	2.5	4.5	4.5	15 V - 31 XII 1948	
1949	17.5	19.1	22.2	22.2	1949	
1950	30.0	31.2	2.1	2.1	31.0	33.1	1950	
1951	26.7	36.1	3.5	3.5	35.9	39.4	1951	
1952	29.4	32.7	2.3	2.3	32.0	34.3	1952	
1953	34.7	35.6	3.0	3.0	34.1	37.1	1953	
1954	30.9	37.9	2.4	2.4	37.0	39.4	1954	
1955	34.3	48.1	3.7	3.7	46.2	49.9	1955	
1956	41.9	42.0	2.3	2.3	40.3	42.6	1956	
1957	48.3	39.0	0.4	0.4	42.0	42.3	1957	
1958	52.1	66.0	1.3	1.3	66.8	68.1	1958	
1959	54.9	81.6	4.2	4.2	80.9	85.1	1959	
1960	63.3	112.5	7.6	7.6	110.1	117.7	1960	
1961	75.9	155.4	13.7	13.7	145.9	159.6	1961	
1962	86.2	177.5	18.4	18.4	165.3	183.7	1962	
1963	103.5	211.1	20.2	20.2	198.3	218.5	1963	
1964	89.6	246.8	22.0	22.0	229.6	251.6	1964	
1965	97.1	290.4	36.6	36.6	259.9	296.5	1965	
1966	115.8	326.3	38.3	38.3	289.8	328.1	1966	
1967	108.6	278.9	22.5	22.5	268.6	291.2	1967	
1968	128.1	425.4	27.7	27.7	404.3	432.0	1968	
1969	139.0	400.2	24.0	24.0	385.0	409.0	1969	
1970	153.7	425.9	22.2	22.2	419.1	441.3	1970	
1971	179.9	638.7	39.2	39.2	617.6	656.8	1971	
1972	202.9	726.6	47.7	47.7	679.8	727.5	1972	
1973	238.2	649.3	57.8	57.8	603.9	661.7	1973	
1974	267.0	610.9	55.1	55.1	569.6	624.7	1974	
1975	282.7	595.3	60.5	60.5	559.0	619.6	1975	
1976	297.0	779.4	63.9	63.9	732.7	796.6	1976	
1977	333.0	978.6	92.7	92.7	893.9	986.5	1977	
1978	430.3	1,057.5	112.1	112.1	958.7	1,070.8	1978	
1979	491.5	1,125.8	129.2	129.2	1,009.4	1,138.6	1979	
1980	513.4	1,166.9	110.0	110.0	1,065.8	1,175.8	1980	
1981	606.3	1,134.8	96.7	96.7	1,040.3	1,137.1	1981	
1982	650.3	995.4	98.4	98.4	899.1	997.5	1982	
1983	771.6	1,133.9	124.3	124.3	1,042.6	1,166.8	1983	
1984	729.8	1,243.4	164.4	164.4	1,094.8	1,259.2	1984	
1985	553.2	1,422.2	172.0	172.0	1,264.4	1,436.4	1985	
1986	700.3	1,171.1	94.4	94.4	1,101.5	1,195.9	1986	
1987	814.5	1,496.8	138.8	138.8	1,378.7	1,517.6	1987	
1988	839.8	1,295.1	129.4	129.4	1,169.6	1,298.9	1988	
1989	959.1	1,406.2	167.1	167.1	1,257.4	1,424.5	1989	
1990	931.7	1,370.0	210.0	210.0	1,131.7	1,341.7	1990	
1991	1,026.2	1,065.8	166.8	166.8	951.2	1,118.0	1991	
1992	1,080.3	1,739.5	295.7	295.7	1,509.5	1,805.2	1992	
1993	1,326.0	1,870.7	290.4	290.4	1,655.6	1,946.0	1993	
1994	1,862.0	2,082.9	329.8	329.8	1,838.7	2,168.5	1994	
1995	2,258.9	2,406.2	315.1	315.1	2,215.6	2,530.6	1995	
1996	2,501.8	2,217.1	260.2	260.2	2,100.6	2,360.8	1996	
1997	2,756.3	2,142.9	285.0	285.0	2,010.4	2,295.4	1997	
1998	2,983.1	2,088.4	258.4	258.4	1,941.6	2,200.0	1998	
1999	3,202.8	2,409.2	253.7	253.7	2,312.3	2,566.0	1999	
2000	3,529.5	2,516.4	255.2	255.2	2,416.8	2,672.0	2000	
2001	3,561.1	1,145.5	23.1	23.1	1,195.7	1,218.8	2001	
2002	3,273.0	805.3	0.3	0.3	861.9	862.2	2002	
2003	3,298.5	1,025.0	1,063.4	1,063.4	2003	
2004	3,614.1	1,420.2	0.2	0.2	1,505.5	1,505.7	2004	
2005	3,687.4	1,793.3	13.3	13.3	1,902.7	1,916.0	2005	
2006	3,713.1	1,752.9	8.7	8.7	1,825.2	1,833.9	2006	
2007	4,147.4	2,295.3	25.8	232.5	2,063.1	2,295.6	2007	
2008	4,206.9	3,017.7	46.2	468.4	2,559.6	3,028.0	2008	
2009	4,005.9	2,723.6	66.9	416.9	2,321.4	2,738.3	2009	
2010	4,269.1	3,415.4	168.3	640.8	2,803.1	3,443.9	2010	
2011	4,387.2	3,344.0	237.1	541.8	2,820.2	3,362.0	2011	
2012	4,348.6	3,497.2	251.1	634.5	2,885.9	3,520.4	2012	
2013	4,756.7	3,497.6	256.8	578.0	2,961.7	3,539.7	2013	
2014	5,180.7	3,247.5	87.7	324.5	2,926.5	3,251.1	2014	

TABLE 2.- VISITOR ARRIVALS AND DEPARTURES,
BY MODE OF TRAVEL

לוח 2.- כניסות ויציאות של מבקרים,
לפי אופן מעבר

Arrivals	Visitors							מבקריות	כניסות	
	Day visitors		Tourists			תיירים				מבקריות
	מזה: נוסעים בשיט	מבקר יום	דרך היבשה	דרך הים	דרך האוויר	סך הכל	סך כולל			
	Thereof: Cruise passengers	סך הכל	By land	By sea	By air	Total	Grand total			
	Thousands							אלפים		
1991	166.8	166.8	121.2	25.4	805.9	951.2	1,118.0	1991		
1992	295.7	295.7	214.7	18.4	1,257.2	1,509.5	1,805.2	1992		
1993	290.4	290.4	235.8	19.3	1,378.5	1,655.6	1,946.0	1993		
1994	329.8	329.8	294.2	18.6	1,500.7	1,838.7	2,168.5	1994		
1995	315.1	315.1	462.1	21.9	1,678.4	2,215.6	2,530.7	1995		
1996	260.2	260.2	420.2	17.2	1,612.5	2,100.6	2,360.8	1996		
1997	285.0	285.0	374.0	18.7	1,561.2	2,010.4	2,295.4	1997		
1998	258.4	258.4	326.9	15.7	1,553.2	1,941.7	2,200.1	1998		
1999	253.7	253.7	413.2	17.7	1,826.9	2,312.3	2,566.0	1999		
2000	255.2	255.2	419.7	16.0	1,955.0	2,416.8	2,672.0	2000		
2001	23.1	23.1	122.8	5.9	1,060.3	1,195.7	1,218.8	2001		
2002	0.3	0.3	75.7	3.5	778.5	861.9	862.2	2002		
2003	89.2	3.6	972.2	1,063.4	1,063.4	2003		
2004	0.2	0.2	159.0	4.6	1,339.0	1,505.5	1,505.7	2004		
2005	13.3	13.3	240.3	5.2	1,653.0	1,902.7	1,916.0	2005		
2006	8.7	8.7	229.9	2.4	1,568.0	1,825.2	1,833.9	2006		
2007	25.8	232.5	316.0	..	1,747.1	2,063.1	2,295.6	2007		
2008	46.2	468.4	456.5	..	2,103.1	2,559.6	3,028.0	2008		
2009	66.9	416.9	357.9	..	1,963.4	2,321.3	2,738.2	2009		
2010	168.3	640.8	489.6	..	2,313.5	2,803.1	3,443.9	2010		
2011	237.1	541.8	382.0	..	2,438.3	2,820.2	3,362.0	2011		
2012	251.1	634.5	403.9	..	2,482.0	2,885.9	3,520.4	2012		
2013	256.8	578.0	381.5	..	2,580.2	2,961.7	3,539.7	2013		
2014	87.7	324.5	399.1	..	2,527.6	2,926.7	3,251.1	2014		
	Percentages							אחוזים		
1991	14.9	14.9	10.8	2.3	72.1	85.1	100.0	1991		
1992	16.4	16.4	11.9	1.0	69.6	83.6	100.0	1992		
1993	14.9	14.9	12.1	1.0	70.8	85.1	100.0	1993		
1994	15.2	15.2	13.6	0.9	69.2	84.8	100.0	1994		
1995	12.5	12.5	18.3	0.9	66.3	87.5	100.0	1995		
1996	11.0	11.0	17.8	0.7	68.3	89.0	100.0	1996		
1997	12.4	12.4	16.3	0.8	68.0	87.6	100.0	1997		
1998	11.7	11.7	14.9	0.7	70.6	88.3	100.0	1998		
1999	9.9	9.9	16.1	0.7	71.2	90.1	100.0	1999		
2000	9.6	9.6	15.7	0.6	73.2	90.4	100.0	2000		
2001	1.9	1.9	10.1	0.5	87.0	98.1	100.0	2001		
2002	8.8	0.4	90.3	100.0	100.0	2002		
2003	8.4	0.3	91.4	100.0	100.0	2003		
2004	10.6	0.3	88.9	100.0	100.0	2004		
2005	0.7	0.7	12.5	0.3	86.3	99.3	100.0	2005		
2006	0.5	0.5	12.5	0.1	85.5	99.5	100.0	2006		
2007	1.1	10.1	13.8	0.0	76.1	89.9	100.0	2007		
2008	1.5	15.5	15.1	1.0	69.5	84.5	100.0	2008		
2009	2.4	15.2	13.1	2.0	71.7	84.8	100.0	2009		
2010	4.9	18.6	14.2	3.0	67.2	81.4	100.0	2010		
2011	7.1	16.1	11.4	..	72.5	83.9	100.0	2011		
2012	7.1	18.0	11.5	..	70.5	82.0	100.0	2012		
2013	7.3	16.3	10.8	..	72.9	83.7	100.0	2013		
2014	2.7	10.0	12.3	..	77.7	90.0	100.0	2014		
	Percentage of change compared to previous year							אחוז השינוי לעומת השנה הקודמת		
1991	-20.6	-20.6	-33.6	11.4	-13.6	-15.9	-16.7	1991		
1992	77.3	77.3	77.1	-27.6	56.0	58.7	61.5	1992		
1993	-1.8	-1.8	9.8	4.9	9.6	9.7	7.8	1993		
1994	13.6	13.6	24.8	-3.6	8.9	11.1	11.4	1994		
1995	-4.5	-4.5	57.1	17.7	11.8	20.5	16.7	1995		
1996	-17.4	-17.4	-9.1	-21.5	-3.9	-5.2	-6.7	1996		
1997	9.5	9.5	-11.0	8.7	-3.2	-4.3	-2.8	1997		
1998	-9.3	-9.3	-12.6	-16.0	-0.5	-3.4	-4.2	1998		
1999	-1.8	-1.8	26.4	12.7	17.6	19.1	16.6	1999		
2000	0.6	0.6	1.6	-9.6	7.0	4.5	4.1	2000		
2001	-90.9	-90.9	-70.7	-63.1	-45.8	-50.5	-54.4	2001		
2002	-98.7	-98.7	-38.4	-40.7	-26.6	-27.9	-29.3	2002		
2003	17.8	2.9	24.9	23.4	23.3	2003		
2004	78.3	27.8	37.7	41.6	41.6	2004		
2005	51.1	13.0	23.5	26.4	27.2	2005		
2006	-34.6	-34.6	-4.3	-53.8	-5.1	-4.1	-4.3	2006		
2007	37.5	..	11.4	13.0	25.2	2007		
2008	79.1	..	44.5	..	20.4	24.1	31.9	2008		
2009	44.8	-11.0	-21.6	..	-6.6	-9.3	-9.6	2009		
2010	..	53.7	36.8	..	17.8	20.8	25.8	2010		
2011	40.9	-15.4	-22.0	..	5.4	0.6	-2.4	2011		
2012	5.9	17.1	5.7	..	1.8	2.3	4.7	2012		
2013	2.3	-8.9	-5.5	..	4.0	2.6	0.5	2013		
2014	-65.9	-43.9	4.6	..	-2.0	-1.2	-8.2	2014		

TABLE 2.- VISITOR ARRIVALS AND DEPARTURES,
BY MODE OF TRAVEL (Cont.)

לוח 2.- כניסות ויציאות של מבקרים,
לפי אופן מעבר (המשך)

Departures								יציאות
Visitors							מבקרים	
Day visitors	מבקרי יום	Tourists			תיירים			
מה: נוסעים בשית Thereof: Cruise passengers	סך הכל	דרך היבשה	דרך הים	דרך האוויר	סך הכל	סך כולל		
	Total	By land	By sea	By air	Total	Grand total		
Thousands							אלפים	
1991	166.8	166.8	121.2	19.9	757.9	899.0	1,065.8	1991
1992	295.7	295.7	214.7	16.4	1,212.7	1,443.8	1,739.5	1992
1993	290.4	290.4	235.8	16.8	1,327.8	1,580.4	1,870.8	1993
1994	329.8	329.8	294.2	16.0	1,442.9	1,753.1	2,082.9	1994
1995	315.1	315.1	462.1	16.6	1,612.4	2,091.1	2,406.2	1995
1996	260.2	260.2	420.2	13.6	1,523.1	1,956.9	2,217.1	1996
1997	285.0	285.0	374.0	13.4	1,470.5	1,857.9	2,142.9	1997
1998	258.4	258.4	326.9	13.3	1,489.8	1,830.0	2,088.4	1998
1999	253.7	253.7	413.2	13.2	1,729.2	2,155.6	2,409.3	1999
2000	255.2	255.2	419.7	14.7	1,826.8	2,261.2	2,516.4	2000
2001	23.1	23.1	122.8	5.4	994.2	1,122.4	1,145.5	2001
2002	0.3	0.3	75.7	2.4	726.9	805.0	805.3	2002
2003	89.2	3.1	932.8	1,025.0	1,025.0	2003
2004	0.2	0.2	159.0	4.3	1,256.7	1,420.0	1,420.2	2004
2005	13.3	13.3	240.3	5.3	1,534.4	1,780.0	1,793.3	2005
2006	8.7	8.7	229.9	2.5	1,511.8	1,744.2	1,752.9	2006
2007	25.8	232.5	289.6	..	1,773.2	2,062.8	2,295.3	2007
2008	46.2	468.4	418.2	..	2,131.2	2,549.4	3,017.8	2008
2009	66.9	416.9	324.8	..	1,981.9	2,306.7	2,723.6	2009
2010	168.3	640.8	444.7	..	2,329.9	2,774.6	3,415.4	2010
2011	237.1	541.8	350.4	..	2,451.9	2,802.3	3,344.1	2011
2012	251.1	634.5	373.3	..	2,489.4	2,862.7	3,497.2	2012
2013	256.8	578.0	355.0	..	2,564.6	2,919.6	3,497.6	2013
2014	87.7	324.5	378.1	..	2,544.9	2,923.0	3,247.5	2014
Percentages							אחוזים	
1991	15.7	15.7	11.4	1.9	71.1	84.3	100.0	1991
1992	17.0	17.0	12.3	0.9	69.7	83.0	100.0	1992
1993	15.5	15.5	12.6	0.9	71.0	84.5	100.0	1993
1994	15.8	15.8	14.1	0.8	69.3	84.2	100.0	1994
1995	13.1	13.1	19.2	0.7	67.0	86.9	100.0	1995
1996	11.7	11.7	19.0	0.6	68.7	88.3	100.0	1996
1997	13.3	13.3	17.5	0.6	68.6	86.7	100.0	1997
1998	12.4	12.4	15.7	0.6	71.3	87.6	100.0	1998
1999	10.5	10.5	17.2	0.5	71.8	89.5	100.0	1999
2000	10.1	10.1	16.7	0.6	72.6	89.9	100.0	2000
2001	2.0	2.0	10.7	0.5	86.8	98.0	100.0	2001
2002	0.0	0.0	9.4	0.3	90.3	100.0	100.0	2002
2003	-	-	8.7	0.3	91.0	100.0	100.0	2003
2004	0.0	0.0	11.2	0.3	88.5	100.0	100.0	2004
2005	0.7	0.7	13.4	0.3	85.6	99.3	100.0	2005
2006	0.5	0.5	13.1	0.1	86.2	99.5	100.0	2006
2007	1.1	10.1	12.6	0.0	77.3	89.9	100.0	2007
2008	1.5	15.5	13.9	..	70.6	84.5	100.0	2008
2009	2.5	15.3	11.9	..	72.8	84.7	100.0	2009
2010	4.9	18.8	13.0	..	68.2	81.2	100.0	2010
2011	7.1	16.2	10.5	..	73.3	83.8	100.0	2011
2012	7.2	18.1	10.7	..	71.2	81.9	100.0	2012
2013	7.3	16.5	10.1	..	73.3	83.5	100.0	2013
2014	2.7	10.0	11.6	..	78.4	90.0	100.0	2014
Percentage of change compared to previous year							אחוז השינוי לעומת השנה הקודמת	
1991	-20.6	-20.6	-33.6	-17.4	-20.5	-22.5	-22.2	1991
1992	77.3	77.3	77.1	-17.6	60.0	60.6	63.2	1992
1993	-1.8	-1.8	9.8	2.4	9.5	9.5	7.5	1993
1994	13.6	13.6	24.8	-4.8	8.7	10.9	11.3	1994
1995	-4.5	-4.5	57.1	3.8	11.7	19.3	15.5	1995
1996	-17.4	-17.4	-9.1	-18.1	-5.5	-6.4	-7.9	1996
1997	9.5	9.5	-11.0	-1.5	-3.5	-5.1	-3.3	1997
1998	-9.3	-9.3	-12.6	-0.7	1.3	-1.5	-2.5	1998
1999	-1.8	-1.8	26.4	-0.8	16.1	17.8	15.4	1999
2000	0.6	0.6	1.6	11.4	5.6	4.9	4.4	2000
2001	-90.9	-90.9	-70.7	-63.3	-45.6	-50.4	-54.5	2001
2002	-98.7	-98.7	-38.4	-55.6	-26.9	-28.3	-29.7	2002
2003	17.8	28.1	28.3	27.3	27.3	2003
2004	78.3	38.5	34.7	38.5	38.6	2004
2005	51.1	25.4	22.1	25.4	26.3	2005
2006	-34.6	-34.6	-4.3	-53.2	-1.5	-2.0	-2.3	2006
2007	26.0	..	17.3	18.3	30.9	2007
2008	79.1	..	44.4	..	20.2	23.6	31.5	2008
2009	44.8	-11.0	-22.3	..	-7.0	-9.5	-9.7	2009
2010	..	53.7	36.9	..	17.6	20.3	25.4	2010
2011	40.9	-15.4	-21.2	..	5.2	1.0	-2.1	2011
2012	5.9	17.1	6.5	..	1.5	2.2	4.6	2012
2013	2.3	-8.9	-4.9	..	3.0	2.0	0.0	2013
2014	-65.8	-43.9	6.5	..	-0.8	0.1	-7.2	2014

לוח 3- כניסות תיירים, לפי אופן מעבר ותחנות גבול

By sea		דרך הים		By air		דרך האוויר	סך כולל Grand total	
Thereof:		סך הכל (1) Total	Thereof:		סך הכל Total			
אשדוד Ashdod	חיפה Haifa		אילת Elat	נתב"ג Ben Gurion				
אלפים								
1.9	15.3	18.7	154.0	1,407.0	1,561.2	2,010.4	1997	
1.9	12.9	15.6	130.7	1,421.6	1,553.2	1,941.6	1998	
2.6	14.4	17.7	134.5	1,692.1	1,826.9	2,312.3	1999	
2.7	13.2	16.0	143.6	1,811.4	1,955.0	2,416.8	2000	
1.5	4.4	5.9	66.6	993.6	1,060.2	1,195.7	2001	
0.8	2.7	3.5	38.5	740.0	778.5	861.9	2002	
1.4	2.2	3.6	30.1	942.1	972.2	1,063.4	2003	
1.5	3.1	4.6	43.5	1,295.4	1,339.0	1,505.5	2004	
0.3	4.9	5.2	59.0	1,594.0	1,653.0	1,902.7	2005	
..	2.4	2.4	50.4	1,517.6	1,568.0	1,825.2	2006	
..	35.1	1,712.0	1,747.1	2,063.1	2007	
..	46.8	2,056.3	2,103.1	2,559.6	2008	
..	48.4	1,915.0	1,963.4	2,321.4	2009	
..	59.6	2,253.9	2,313.5	2,803.1	2010	
..	67.8	2,370.4	2,438.3	2,820.2	2011	
..	55.8	2,442.5	2,482.0	2,885.9	2012	
..	58.0	2,520.7	2,580.2	2,961.7	2013	
..	42.6	2,484.7	2,527.6	2,926.5	2014	
אחוז השינוי לעומת השנה הקודמת								
..	-15.7	-16.6	-15.1	1.0	-0.5	-3.4	1998	
36.8	11.6	13.5	2.9	19.0	17.6	19.1	1999	
3.8	-8.3	-9.6	6.8	8.3	7.0	4.5	2000	
-44.4	-66.7	-63.1	-53.6	-45.8	-45.8	-50.5	2001	
-46.7	-38.6	-40.7	-42.2	-25.5	-26.6	-27.9	2002	
75.0	-18.5	2.9	-21.8	27.3	24.9	23.4	2003	
7.1	40.9	27.8	44.5	37.5	37.7	41.6	2004	
..	58.1	13.0	35.6	23.1	23.5	26.4	2005	
..	-51.0	-53.8	-14.6	-4.8	-5.1	-4.1	2006	
..	-30.4	12.8	11.4	13.0	2007	
..	33.3	20.1	20.4	24.1	2008	
..	3.4	-6.9	-6.6	-9.3	2009	
..	23.1	17.7	17.8	20.8	2010	
..	13.8	5.2	5.4	0.6	2011	
..	-17.7	3.0	1.8	2.3	2012	
..	3.9	3.2	4.0	2.6	2013	
..	-26.5	-1.4	-2.0	-1.2	2014	

(1) משנת 2007 אי אפשר להפריד תיירים מנוסעים בשיוט.

TABLE 3.- TOURIST ARRIVALS, BY MODE OF TRAVEL AND BORDER CHECKPOINTS

	By land							דרך היבשה	
	Thereof:							מזה:	סך הכל
	Jordan			ירדן	Egypt		מצרים	Total	
	נהר הירדן	ערבה	אלנבי	סך הכל	רפיח	אילת	סך הכל		
Jordan River	Arava	Allenby	Total	Rafiah	Elat	Total			
	Thousands								
1997	49.2	74.5	101.1	224.8	30.7	143.5	173.8	430.5	
1998	41.5	62.0	99.3	202.8	24.2	111.5	135.8	372.7	
1999	52.2	76.5	138.3	267.0	30.6	131.6	162.2	467.7	
2000	48.4	79.7	141.8	269.9	22.8	136.4	159.2	445.8	
2001	13.2	18.2	36.2	67.6	1.8	60.1	61.9	129.5	
2002	9.3	7.9	23.0	40.2	1.2	38.5	39.7	79.9	
2003	8.8	7.6	27.6	44.0	1.2	39.2	40.4	87.6	
2004	23.0	23.0	43.0	89.0	1.3	77.0	78.3	161.9	
2005	37.5	37.5	68.6	143.6	0.7	109.9	110.6	244.5	
2006	36.1	36.1	64.7	136.9	-	123.5	123.5	254.8	
2007	30.0	45.2	91.6	166.9	-	149.6	149.1	316.0	
2008	48.4	84.9	138.1	271.4	-	185.1	185.1	456.5	
2009	39.8	71.5	115.9	227.2	-	130.7	130.7	357.9	
2010	62.6	102.2	159.6	324.4	-	165.3	165.3	489.6	
2011	57.4	77.3	140.7	275.4	-	106.5	106.5	382.0	
2012	62.4	76.5	158.2	297.0	-	106.8	106.8	403.9	
2013	56.9	73.8	157.8	288.5	-	92.9	92.9	381.5	
2014	50.5	75.5	152.4	278.4	-	120.7	120.7	399.1	
	Percentage of change compared to previous year								
1998	-15.7	-16.8	-1.8	-9.8	-21.2	-22.0	-21.9	-13.4	
1999	25.8	23.4	39.3	31.7	26.4	17.7	19.2	25.5	
2000	-7.3	4.2	2.5	1.1	-25.5	3.9	-1.7	-4.7	
2001	-72.7	-77.2	-74.5	-75.0	-92.1	-55.9	-61.1	-71.0	
2002	-29.5	-56.6	-36.5	-40.5	-33.3	-35.9	-35.9	-38.3	
2003	-5.4	-3.8	20.0	9.5	..	1.8	1.8	9.6	
2004	55.8	..	8.3	96.4	93.8	84.8	
2005	63.0	63.0	59.5	61.3	-46.2	42.7	41.3	51.0	
2006	-3.7	-3.7	-5.7	-4.7	..	12.4	11.7	4.2	
2007	-16.9	25.2	41.6	21.9	-	21.1	20.7	87.0	
2008	61.3	87.8	50.8	62.6	-	23.7	24.2	44.5	
2009	-17.8	-15.8	-16.1	-16.3	-	-29.4	-29.4	-21.6	
2010	57.3	42.9	37.7	42.8	-	26.5	26.5	36.8	
2011	-8.4	-24.3	-11.8	-15.1	-	-35.5	-35.5	-22.0	
2012	8.7	-1.1	12.5	7.9	-	0.3	0.3	5.7	
2013	-8.8	-3.5	-0.2	-2.9	-	-13.1	-13.1	-5.6	
2014	-11.2	2.3	-3.4	-3.5	-	30.0	30.0	4.6	

(1) As of 2007, tourists and cruise passengers cannot be separated.

TABLE 4.- TOURIST ARRIVALS, BY COUNTRY OF CITIZENSHIP

לוח 4.- כניסות תיירים, לפי ארץ אזרחות

Country of citizenship	2014	2013	2012	2011	2010	2009	2008	2007	ארץ אזרחות	
	אחוזים Percentages	Thousands						אלפים		
Grand total	100.0	2,926.4	2,961.7	2,885.8	2,820.2	2,803.1	2,321.4	2,559.6	2,063.1	סך כולל
Asia - total	8.6	252.6	259.2	258.8	223.0	212.5	149.1	197.6	163.6	אסיה - סך הכל
Uzbekistan	0.1	3.2	3.4	3.8	3.5	3.4	3.0	4.9	3.5	אוזבקיסטן
Azerbaijan	0.1	2.8	3.0	3.1	2.9	2.9	2.7	2.9	2.7	אזרבייג'אן
Indonesia	0.9	26.6	29.5	27.8	21.9	17.7	9.6	14.4	11.4	אינדונזיה
Georgia	0.0	0.8	4.1	4.3	4.3	4.5	4.6	6.0	5.1	גאורגיה
India	1.2	34.6	39.0	43.0	38.5	40.1	23.1	29.5	24.2	הודו
Hong Kong	0.2	5.3	4.8	4.2	3.3	4.1	2.2	3.4	2.1	הונג קונג
Philippines	0.3	10.2	11.3	12.2	9.4	10.2	7.3	9.0	6.7	הפיליפינים
Turkey	0.8	22.4	22.5	16.3	13.5	13.7	13.4	16.3	13.7	טורקיה
Taiwan	0.2	6.0	5.3	5.0	4.5	3.9	2.5	3.7	3.4	טייוואן
Japan	0.4	13.0	13.5	16.0	13.4	13.2	9.8	14.4	10.6	יפן
Jordan	0.6	17.3	17.9	23.4	20.3	17.8	15.0	15.3	10.5	ירדן
Malaysia	0.3	8.7	9.2	6.5	2.9	1.6	0.6	2.3	2.0	מלזיה
China	1.3	37.7	29.8	23.6	20.1	17.0	9.8	12.4	9.7	סין
Singapore	0.4	10.4	10.6	10.2	8.3	8.7	6.5	8.5	7.3	סינגפור
South Korea	0.7	21.6	28.1	28.6	28.0	30.0	17.3	30.6	29.4	קוראה הדרומית
Kazakhstan	0.3	8.1	9.4	10.9	9.6	6.5	4.5	6.1	4.9	קזחסטן
Cyprus	0.2	5.9	6.8	9.2	10.2	10.4	9.4	11.9	9.3	קפריסין
Thailand	0.1	3.1	3.8	4.3	3.2	3.0	3.4	2.7	2.8	תאילנד
Other countries										ארצות אחרות
in USSR (former)	0.0	1.3	1.6	1.3	1.1	0.9	1.6	1.6	1.3	ברריה"מ (לשעבר)
Other countries	0.5	13.6	5.8	5.1	4.1	3.1	2.8	2.0	3.0	ארצות אחרות
Africa - total	2.3	68.3	72.6	74.9	87.9	72.4	77.9	75.4	68.4	אפריקה - סך הכל
South Africa	0.7	20.0	23.5	24.0	22.1	21.1	18.1	22.4	18.8	דרום אפריקה
Egypt	0.2	5.2	4.1	3.8	2.4	2.6	2.3	1.7	2.5	מצרים
Morocco	0.1	3.1	2.5	2.3	2.4	2.5	2.3	2.5	2.6	מרוקו
Nigeria	0.7	20.5	24.6	29.4	45.0	31.6	43.9	34.3	31.2	ניגריה
Other countries	0.7	19.5	18.0	15.4	16.0	14.6	11.4	14.5	13.3	ארצות אחרות
Europe - total	60.3	1,765.8	1,773.4	1,710.4	1,683.7	1,660.1	1,367.8	1,466.0	1,125.5	אירופה - סך הכל
Austria	1.0	27.9	26.9	27.9	27.7	28.1	23.6	23.7	17.0	אוסטריה
Ukraine	3.8	110.7	108.0	109.2	106.8	55.3	46.5	63.9	49.9	אוקראינה
Italy	3.8	111.2	127.7	126.2	113.3	150.2	116.5	120.6	79.4	איטליה
Ireland	0.3	8.1	8.1	7.6	8.9	9.1	7.5	9.0	7.3	אירלנד
Estonia	0.1	3.4	2.5	3.3	3.6	5.3	3.1	2.6	2.0	אסטוניה
Nordic countries - total	2.7	78.7	79.1	74.1	74.2	69.5	59.8	55.0	43.8	ארצות צפוניות - סך הכל
Thereof:										מזה:
Denmark	0.8	22.6	19.2	18.6	18.9	15.2	12.7	12.2	11.2	דנמרק
Norway	0.5	15.0	16.4	15.5	16.0	14.2	12.1	13.4	9.8	נורווגיה
Finland	0.5	15.7	18.7	17.5	18.3	19.5	17.8	12.3	8.7	פינלנד
Sweden	0.9	25.1	24.5	22.2	20.7	20.2	17.0	16.7	14.0	שוודיה
Bulgaria	0.3	8.5	6.7	7.1	7.5	7.2	6.1	8.6	5.2	בולגריה
Belgium	1.1	32.3	32.5	31.3	31.8	31.2	23.7	23.1	20.8	בלגיה
Belarus	0.6	16.1	15.1	14.2	11.8	11.4	9.7	11.8	9.0	בלרוס
Germany	5.5	162.3	159.8	158.5	171.0	171.5	139.8	137.4	98.7	גרמניה
Netherlands	1.7	50.2	52.0	62.0	58.7	53.4	44.5	48.3	40.3	הולנד
Hungary	0.6	16.4	14.6	9.3	11.4	11.8	9.4	13.8	10.0	הונגריה
United Kingdom	5.6	164.6	173.3	165.1	168.0	168.8	163.5	173.3	160.1	הממלכה המאוחדת
Yugoslavia (former)	0.5	13.5	12.3	12.7	12.8	13.4	11.2	13.8	9.5	יוגוסלביה (לשעבר)
Thereof:										מזה:
Slovenia	0.1	2.1	2.2	2.2	2.0	2.6	2.2	2.4	1.5	סלובניה
Serbia	0.2	5.0	4.0	3.7	4.1	3.0	1.4	1.1	0.6	סרביה
Croatia	0.2	4.8	4.6	5.3	5.1	6.1	5.3	5.2	3.3	קרואטיה
Greece	0.6	16.3	18.0	20.4	19.0	24.2	18.4	28.8	20.8	יוון
Latvia	0.2	5.6	5.4	5.6	5.4	4.7	4.2	5.9	5.2	לטביה
Lithuania	0.3	10.1	6.5	5.6	5.1	5.1	4.2	7.4	5.5	ליטא
Moldova	0.1	3.7	3.6	4.0	3.6	4.4	3.1	4.4	3.4	מולדובה
Slovakia	0.4	10.4	8.4	10.1	10.2	11.6	8.1	8.9	5.4	סלובקיה
Spain	1.5	45.3	47.9	50.1	51.0	59.7	49.0	61.0	45.4	ספרד
Poland	2.1	62.0	67.3	58.9	60.4	69.4	53.8	86.8	51.9	פולין
Portugal	0.3	7.6	8.8	8.4	8.5	13.6	6.9	11.6	5.0	פורטוגל
Czech Republic	0.6	16.8	15.0	13.8	13.0	13.7	10.9	16.4	9.6	צ'כיה
France	9.9	288.9	292.3	263.6	269.5	274.1	254.0	256.3	242.1	צרפת
Romania	1.5	43.1	34.6	39.6	37.8	38.5	28.9	37.4	19.2	רומניה
Russian Federation	14.1	411.4	405.0	380.7	353.4	318.7	231.4	205.4	133.3	רוסיה
Switzerland	1.3	37.5	38.4	37.1	36.3	32.1	26.6	27.0	23.3	שווייץ
Other countries	0.1	3.2	3.6	3.9	3.1	4.1	3.4	3.8	2.4	ארצות אחרות
America - total	27.1	793.8	803.4	790.9	776.1	809.4	686.6	778.1	671.4	אמריקה - סך הכל
North America - total	23.4	685.9	683.9	670.1	664.1	698.0	612.4	691.3	608.5	אמריקה הצפונית - סך הכל
United States	20.6	602.6	597.2	583.6	581.0	605.1	538.0	600.6	532.4	ארצות הברית
Mexico	0.7	20.7	21.4	21.5	18.7	22.7	15.0	22.2	18.1	מקסיקו
Canada	2.1	62.6	65.3	65.0	64.4	70.2	59.5	68.5	58.0	קנדה
Central America - total	0.3	9.2	9.6	9.6	8.4	9.6	6.8	8.4	7.2	אמריקה המרכזית - סך הכל
South America - total	3.4	98.7	110.0	111.3	103.6	101.8	67.4	78.3	55.7	אמריקה הדרומית - סך הכל
Ecuador	0.1	2.2	2.8	3.1	3.4	3.5	2.7	3.0	2.5	אקוודור
Uruguay	0.1	2.7	2.6	2.5	2.6	2.6	2.3	2.6	2.1	אורוגווי
Argentina	0.8	22.5	24.5	23.2	21.6	22.3	16.0	19.6	15.0	ארגנטינה
Brazil	1.7	50.1	54.0	56.6	53.1	48.8	27.9	31.2	20.1	ברזיל
Venezuela	0.1	1.9	3.6	3.9	3.1	2.8	2.8	3.9	3.0	ונצואלה
Chile	0.2	5.6	6.0	5.5	5.7	5.8	4.2	5.5	3.3	צ'ילה
Colombia	0.3	8.6	10.6	11.0	9.5	10.9	7.9	9.0	7.1	קולומביה
Other countries	0.2	5.1	6.1	5.5	4.7	5.1	3.6	3.6	2.5	ארצות אחרות
Oceania - total	1.2	35.3	37.3	34.5	32.8	35.1	26.4	29.7	23.9	אוקיאניה - סך הכל
Australia	1.0	30.3	32.5	30.1	28.9	30.7	23.5	26.3	20.9	אוסטרליה
New Zealand	0.1	3.7	3.7	3.6	3.4	3.9	2.7	3.1	2.8	ניו זילנד
Other countries	0.0	1.4	1.1	0.8	0.6	0.4	0.2	0.3	0.2	ארצות אחרות
Unknown	0.4	10.5	15.6	16.2	16.7	13.7	13.5	12.8	10.2	לא ידוע

TABLE 5.- CRUISE PASSENGERS, BY COUNTRY OF CITIZENSHIP

לוח 5.- נוסעים בשיוט, לפי ארץ אזרחות

Country of citizenship	2014	2013	2012	2011	2010	2009	2008	2007	2001	2000	ארץ אזרחות	
	אחוזים Percentages	Thousands									אלפים	
Grand total	100.0	87.6	256.8	251.1	237.1	168.4	68.4	46.2	25.8	23.2	255.2	סך כולל
On cruise ships	100.0	87.6	256.8	251.1	237.1	168.4	68.4	46.2	25.8	23.2	246.4	באניות שיור
Asia - total	2.7	2.4	5.0	4.5	3.8	4.5	2.2	4.3	2.5	1.4	19.9	אסיה - סך הכל
Cyprus	0.5	0.4	1.6	1.1	0.6	1.3	1.2	3.3	1.9	0.8	15.4	קפריסין
USSR (former)	0.1	0.2	0.4	0.1	0.8	בריה"מ (לשעבר)
South Korea	0.1	0.1	0.7	0.7	0.9	1.2	קוראה הדרומית
Other countries	2.2	1.9	2.7	2.7	2.3	2.0	1.0	0.8	0.2	0.4	1.5	ארצות אחרות
Africa - total	0.2	0.2	0.4	0.7	0.5	0.4	0.1	0.1	..	0.1	0.7	אפריקה - סך הכל
South Africa	0.1	0.1	0.3	0.3	0.4	0.3	0.1	0.4	דרום אפריקה
Egypt	0.2	מצרים
Other countries	0.1	0.1	0.1	0.4	0.1	0.1	..	0.1	0.1	ארצות אחרות
Europe - total	77.7	68.1	223.0	207.6	168.8	113.8	31.3	25.8	18.3	20.9	197.3	אירופה - סך הכל
Austria	1.5	1.3	4.1	4.7	3.8	1.4	0.2	0.1	0.1	0.3	4.2	אוסטריה
Italy	8.2	7.2	42.7	39.5	34.8	28.4	4.5	0.1	0.1	..	11.6	איטליה
Ireland	0.5	0.4	0.9	1.0	1.5	0.8	0.6	0.3	0.2	0.3	3.8	אירלנד
Nordic countries - total	0.8	0.7	3.0	2.4	2.8	0.9	0.5	0.1	..	0.1	4.4	ארצות צפוניות - סך הכל
Thereof:	0.0	מזה:
Denmark	0.3	0.3	0.8	0.5	1.1	0.3	0.6	דנמרק
Norway	0.1	0.1	1.4	1.2	1.0	0.4	0.3	1.7	נורווגיה
Finland	0.0	0.0	0.1	0.1	0.1	0.3	פינלנד
Sweden	0.2	0.2	0.7	0.6	0.5	0.2	0.2	1.8	שוודיה
Bulgaria	0.1	0.1	0.3	0.4	0.2	0.3	0.1	0.1	0.3	בולגריה
Belgium	1.1	1.0	2.4	2.1	1.8	0.9	0.5	0.2	4.4	בלגיה
Germany	32.9	28.8	90.0	76.4	44.0	18.9	1.5	1.5	0.8	3.1	33.3	גרמניה
Netherlands	1.1	1.0	4.1	3.6	2.6	2.0	0.6	0.4	0.2	0.1	4.6	הולנד
Hungary	0.1	0.1	0.5	0.9	0.4	0.2	0.1	0.2	0.1	0.1	1.9	הונגריה
United Kingdom	14.8	13.0	38.1	33.6	44.3	21.6	8.9	4.7	2.6	4.8	56.8	הממלכה המאוחדת
Yugoslavia (former)	0.8	0.7	1.3	1.7	1.9	0.8	0.1	0.1	..	0.1	1.7	יוגוסלביה (לשעבר)
Greece	0.1	0.1	0.6	1.2	0.3	3.9	2.0	3.3	0.2	2.0	17.7	יוון
Spain	0.8	0.7	3.1	3.5	2.7	10.3	2.0	0.2	2.5	ספרד
Poland	0.3	0.3	0.8	1.2	0.8	0.6	0.2	0.7	0.1	3.2	13.8	פולין
Portugal	0.2	0.2	0.6	0.6	0.7	1.1	פורטוגל
Czech Republic	0.1	0.1	0.6	0.8	0.2	0.2	..	0.1	0.4	0.2	2.3	צ'כיה
France	8.2	7.2	18.7	22.1	16.8	15.8	3.1	0.8	0.4	0.1	8.9	צרפת
Russian Federation	2.4	2.1	4.8	4.0	3.3	2.9	5.3	11.4	11.7	5.3	20.4	רוסיה
Switzerland	2.3	2.0	3.9	5.2	3.8	1.6	0.3	0.1	1.3	שווייץ
Other countries in USSR (former)	1.0	0.9	1.0	1.0	0.1	0.4	0.6	1.3	1.3	0.5	2.0	ארצות אחרות בבריה"מ (לשעבר)
Other countries	0.3	0.3	1.5	1.7	2.1	0.9	0.2	0.4	0.1	0.2	1.5	ארצות אחרות
America - total	16.7	14.6	23.1	35.3	59.0	46.1	33.5	15.1	4.7	0.7	26.0	אמריקה - סך הכל
North America - total	15.0	13.1	20.6	31.5	54.5	42.4	31.7	14.6	4.6	0.3	24.4	אמריקה הצפונית - סך הכל
United States	11.3	9.9	15.2	24.1	41.7	31.8	24.8	11.6	3.9	0.2	21.2	ארצות הברית
Mexico	0.6	0.5	1.0	1.8	2.1	3.3	1.0	0.2	0.1	..	0.7	מקסיקו
Canada	3.1	2.7	4.3	5.7	10.8	7.2	5.9	2.8	0.6	0.1	2.5	קנדה
Central America - total	0.1	0.1	0.2	0.6	0.5	0.5	0.4	0.1	0.2	אמריקה המרכזית - סך הכל
South America - total	1.6	1.4	2.3	3.2	4.0	3.3	1.4	0.4	0.1	0.4	1.5	אמריקה הדרומית - סך הכל
Argentina	0.3	0.3	0.7	0.7	0.9	0.6	0.1	0.2	..	0.3	0.9	ארגנטינה
Brazil	0.8	0.7	1.0	1.2	1.9	1.1	0.4	0.1	0.3	ברזיל
Other countries	0.5	0.4	0.6	1.3	1.2	1.6	0.9	0.2	0.1	0.1	0.3	ארצות אחרות
Oceania - total	2.6	2.3	5.3	3.1	4.9	3.5	1.3	0.9	0.3	0.1	1.9	אוקיאניה - סך הכל
Australia	2.3	2.0	4.6	2.6	4.2	3.0	1.1	0.8	0.2	0.1	1.6	אוסטרליה
New Zealand	0.2	0.2	0.7	0.5	0.7	0.5	0.2	0.2	0.1	..	0.3	ניו זילנד
Other countries	ארצות אחרות
Unknown	0.7	לא ידוע
On Foreign navy vessels(1)	8.8	באניות צבאיות זרות(1)

(1) Naval personnel, mainly from the United States.

(1) צוותי אניות צבאיות, בעיקר מארצות הברית.

לוח 6.- כניסות מבקרים, לפי יבשת, ארץ אזרחות
ואופן מעבר

כניסות מבקרים						ארץ אזרחות
2014			2013			
ת"ר האוויר	ת"ר הכל	סך כולל	מבקרי יום	ת"ר	סך כולל	
By air	Total	Grand total	Day visitors	Tourists	Grand total	
אלפים						
2,527.5	2,926.4	3,250.8	578.0	2,961.7	3,539.7	סך כולל
141.2	252.6	267.1	21.6	259.3	280.9	אסיה - סך הכל
3.2	3.2	3.9	0.5	3.4	3.9	אוזבקיסטן
2.3	26.6	26.7	0.1	29.5	29.6	אינדונזיה
0.8	0.8	0.8	0.0	4.1	4.1	גאורגיה
12.0	34.6	34.9	0.2	39.0	39.2	הודו
5.8	10.2	11.2	0.6	11.3	11.9	הפיליפינים
19.9	22.4	23.1	1.9	22.5	24.4	טורקיה
4.2	6.0	6.3	0.3	5.3	5.6	טייוואן
9.3	13.0	13.3	0.7	13.5	14.2	יפן
0.1	17.3	17.7	0.4	17.9	18.4	ירדן
0.8	8.7	8.7	0.1	9.2	9.3	מלזיה
27.7	37.7	38.7	0.8	29.8	30.7	סין
6.4	10.4	10.5	0.1	10.6	10.8	סינגפור
14.8	21.6	22.7	2.9	28.1	30.9	קוראה הדרומית
7.3	8.1	13.6	8.5	9.4	17.9	קזחסטן
5.8	5.9	7.0	2.8	6.8	9.6	קפריסין
2.0	3.1	3.1	0.1	3.8	3.9	תאילנד
1.2	1.3	1.8	0.5	1.6	2.1	ארצות אחרות
17.5	21.7	23.1	0.9	13.6	14.5	בבריה"מ (לשעבר)
						ארצות אחרות
59.2	68.3	70.3	2.5	72.6	75.1	אפריקה - סך הכל
3.0	3.1	4.0	1.3	2.9	4.2	אתיופיה
15.9	20.0	20.5	0.7	23.5	24.2	דרום אפריקה
4.1	5.2	5.3	0.1	4.1	4.2	מצרים
2.4	3.1	3.3	0.1	2.5	2.6	מרקו
20.2	20.5	20.6	0.1	24.6	24.6	ניגריה
13.6	16.4	16.7	0.3	15.1	15.4	ארצות אחרות
1,586.0	1,765.8	2,041.1	507.2	1,773.4	2,280.7	אירופה - סך הכל
27.0	27.9	30.8	6.6	26.9	33.5	אוסטריה
100.8	110.7	132.4	26.5	108.0	134.5	אוקראינה
100.3	111.2	120.1	45.4	127.7	173.2	איטליה
7.4	8.1	8.6	1.1	8.1	9.2	אירלנד
3.1	3.4	3.6	0.4	2.5	2.9	אסטוניה
71.4	78.7	80.8	6.4	79.1	85.4	ארצות צפוניות - סך הכל
						מזה:
20.5	22.6	23.2	2.3	19.2	21.5	דנמרק
13.7	15.0	15.4	1.9	16.4	18.3	נורווגיה
13.7	15.7	16.1	0.7	18.7	19.5	פינלנד
23.2	25.1	25.7	1.3	24.5	25.8	שוודיה
7.4	8.5	9.3	1.0	6.7	7.8	בולגריה
30.6	32.3	33.9	3.7	32.5	36.2	בלגיה
13.2	16.1	22.2	6.4	15.1	21.5	בלרוס
152.6	162.3	194.1	94.2	159.8	254.0	גרמניה
45.5	50.2	51.8	5.1	52.0	57.1	הולנד

**TABLE 6.- VISITOR ARRIVALS, BY CONTINENT, COUNTRY OF CITIZENSHIP,
AND MODE OF TRAVEL**

Country of citizenship	Visitor arrivals					
	2014					
	Day visitors			מבקרי יום	Tourists	
	דרך היבשה By land	דרך הים By sea	דרך האוויר By air	סך הכל Total	דרך היבשה By land	דרך הים By sea
	Thousands					
Grand total	138.5	87.6	98.2	324.4	398.9	..
Asia - total	3.5	2.4	8.6	14.5	111.4	..
Uzbekistan	0.0	0.0	0.6	0.6	0.1	..
Indonesia	0.0	0.1	0.0	0.1	24.3	..
Georgia	0.0	0.0	0.0	0.0	0.0	..
India	0.1	0.1	0.1	0.3	22.7	..
Philippines	0.3	0.6	0.1	1.0	4.3	..
Turkey	0.1	0.1	0.6	0.8	2.4	..
Taiwan	0.2	0.0	0.1	0.3	1.9	..
Japan	0.1	0.1	0.1	0.3	3.7	..
Jordan	0.3	0.0	0.0	0.3	17.2	..
Malaysia	0.0	0.0	0.0	0.0	7.8	..
China	0.1	0.8	0.1	1.0	9.9	..
Singapore	0.0	0.0	0.0	0.1	3.9	..
South Korea	0.8	0.1	0.1	1.0	6.9	..
Kazakhstan	0.6	0.0	4.9	5.5	0.8	..
Cyprus	0.0	0.4	0.7	1.1	0.1	..
Thailand	0.0	0.0	0.0	0.1	1.0	..
Other countries in USSR (former)	0.0	0.0	0.5	0.5	0.1	..
Other countries	0.8	0.0	0.6	1.4	4.2	..
Africa - total	0.3	0.2	1.4	1.9	9.1	..
Ethiopia	0.0	0.0	0.9	0.9	0.1	..
South Africa	0.1	0.1	0.3	0.5	4.1	..
Egypt	0.1	0.0	0.0	0.1	1.1	..
Morocco	0.1	0.0	0.0	0.2	0.7	..
Nigeria	0.0	0.0	0.1	0.1	0.3	..
Other countries	0.1	0.1	0.1	0.2	2.9	..
Europe - total	126.8	68.1	80.4	275.3	179.8	..
Austria	0.1	1.3	1.5	2.9	0.9	..
Ukraine	16.7	0.3	4.8	21.7	9.9	..
Italy	0.5	7.2	1.2	8.9	10.9	..
Ireland	0.1	0.4	0.1	0.6	0.6	..
Estonia	0.1	0.0	0.1	0.2	0.4	..
Nordic countries - total	0.7	0.7	0.7	2.1	7.3	..
Thereof:						
Denmark	0.2	0.3	0.1	0.6	2.1	..
Norway	0.1	0.1	0.1	0.4	1.3	..
Finland	0.2	0.0	0.3	0.5	2.0	..
Sweden	0.2	0.2	0.2	0.7	1.9	..
Bulgaria	0.1	0.1	0.6	0.8	1.1	..
Belgium	0.1	1.0	0.5	1.6	1.7	..
Belarus	4.4	0.0	1.7	6.1	2.9	..
Germany	1.4	28.8	1.7	31.9	9.6	..
Netherlands	0.2	1.0	0.3	1.6	4.8	..

לוח 6.6 - כניסות מבקרים, לפי יבשת, ארץ אזרחות
ואופן מעבר (המשך)

כניסות מבקרים						ארץ אזרחות
2014			2013			
תיירים		סך כולל Grand total	מבקרי יום Day visitors	תיירים Tourists	סך כולל Grand total	
דרך האוויר By air	סך הכל Total					
					אלפים	
15.7	16.4	17.2	1.8	14.6	16.3	הונגריה
156.6	164.6	180.1	43.8	173.3	217.1	הממלכה המאוחדת
12.2	13.5	14.8	2.3	12.3	14.7	יוגוסלביה (לשעבר) מזה:
1.9	2.1	2.5	1.0	2.2	3.1	סלובניה
4.6	5.0	5.5	0.9	4.0	4.9	סרבייה
4.2	4.8	5.2	0.3	4.6	5.0	קראטיה
15.2	16.3	16.8	1.3	18.0	19.3	יוון
5.2	5.6	6.2	0.8	5.4	6.2	לטביה
9.1	10.1	11.2	1.7	6.5	8.1	ליטא
3.7	3.7	3.9	0.2	3.6	3.8	מולדובה
9.4	10.4	10.6	0.6	8.4	9.0	סלובקיה
39.2	45.3	47.3	4.7	47.9	52.6	ספרד
50.6	62.0	77.2	21.9	67.3	89.2	פולין
6.5	7.6	7.9	0.8	8.8	9.6	פורטוגל
14.7	16.8	17.8	1.9	15.0	16.9	צ'כיה
281.0	288.9	298.6	23.2	292.3	315.5	צרפת
37.9	43.1	44.7	2.1	34.6	36.7	רומניה
330.8	411.4	555.9	198.1	405.0	603.1	רוסיה
36.1	37.5	39.9	4.4	38.4	42.9	שווייץ
2.8	3.2	3.4	0.7	3.6	4.3	ארצות אחרות
711.5	793.8	823.1	39.7	803.4	843.2	אמריקה - סך הכל
621.0	685.9	710.0	32.5	683.9	716.4	אמריקה הצפונית - סך הכל
548.4	602.6	622.1	25.6	597.2	622.8	ארצות הברית
18.0	20.7	21.7	1.6	21.4	22.9	מקסיקו
54.6	62.6	66.2	5.4	65.3	70.7	קנדה
8.0	9.2	9.6	0.6	9.6	10.1	אמריקה המרכזית - סך הכל
82.4	98.7	103.4	6.6	110.0	116.7	אמריקה הדרומית - סך הכל
2.2	2.7	3.0	0.2	2.6	2.9	אורוגווי
20.6	22.5	23.3	1.3	24.5	25.7	ארגנטינה
40.3	50.1	51.9	2.4	54.0	56.4	ברזיל
1.7	1.9	1.9	0.1	3.6	3.6	ונצואלה
4.6	5.6	6.1	0.6	6.0	6.6	צ'ילה
7.1	8.6	9.3	1.2	10.6	11.7	קולומביה
6.0	7.4	7.8	0.8	8.8	9.7	ארצות אחרות
26.9	35.3	38.5	6.7	37.3	44.0	אוקיאניה - סך הכל
23.6	30.3	33.1	5.8	32.5	38.3	אוסטרליה
2.7	3.7	4.0	0.9	3.7	4.6	ניו זילנד
0.5	1.4	1.4	0.0	1.1	1.1	ארצות אחרות
2.6	10.5	10.7	0.3	15.6	15.9	לא ידוע

**TABLE 6.- VISITOR ARRIVALS, BY CONTINENT, COUNTRY OF CITIZENSHIP,
AND MODE OF TRAVEL (Cont.)**

Country of citizenship	Visitor arrivals					
	2014					
	Day visitors			מבקרי יום	Tourists	
	דרך היבשה By land	דרך הים By sea	דרך האוויר By air	סך הכל Total	דרך היבשה By land	דרך הים By sea
	Thousands					
Hungary	0.6	0.1	0.1	0.8	0.7	..
United Kingdom	1.0	13.0	1.5	15.5	8.0	..
Yugoslavia (former)	0.3	0.7	0.3	1.3	1.3	..
Thereof:						
Slovenia	0.1	0.2	0.0	0.3	0.2	..
Serbia	0.2	0.1	0.2	0.5	0.4	..
Croatia	0.0	0.3	0.0	0.4	0.6	..
Greece	0.0	0.1	0.3	0.5	1.2	..
Latvia	0.3	0.0	0.2	0.5	0.4	..
Lithuania	0.7	0.1	0.3	1.1	1.0	..
Moldova	0.0	0.0	0.1	0.2	0.0	..
Slovakia	0.1	0.1	0.1	0.2	1.0	..
Spain	1.0	0.7	0.4	2.0	6.1	..
Poland	13.6	0.3	1.2	15.2	11.4	..
Portugal	0.1	0.2	0.1	0.3	1.0	..
Czech Republic	0.2	0.1	0.7	1.0	2.1	..
France	0.3	7.2	2.1	9.7	7.9	..
Romania	0.5	0.3	0.8	1.6	5.1	..
Russian Federation	83.4	2.1	58.9	144.5	80.6	..
Switzerland	0.1	2.0	0.2	2.4	1.4	..
Other counries	0.0	0.2	0.0	0.2	0.4	..
America - total	7.3	14.6	7.3	29.3	82.3	..
North America - total	4.8	13.1	6.3	24.2	64.8	..
United States	4.0	9.9	5.5	19.5	54.2	..
Mexico	0.3	0.5	0.2	1.0	2.7	..
Canada	0.4	2.7	0.6	3.6	8.0	..
Central America - total	0.2	0.1	0.1	0.4	1.2	..
South America - total	2.3	1.4	1.0	4.7	16.3	..
Uruguay	0.3	0.0	0.0	0.3	0.5	..
Argentina	0.1	0.3	0.3	0.8	2.0	..
Brazil	0.8	0.7	0.4	1.8	9.8	..
Venezuela	0.0	0.1	0.0	0.1	0.2	..
Chile	0.2	0.2	0.0	0.4	1.0	..
Colombia	0.6	0.1	0.1	0.8	1.5	..
Other countries	0.3	0.1	0.1	0.4	1.4	..
Oceania - total	0.4	2.3	0.5	3.2	8.5	..
Australia	0.3	2.0	0.5	2.8	6.6	..
New Zealand	0.1	0.2	0.0	0.3	0.9	..
Other countries	0.0	0.0	0.0	0.0	0.9	..
Unknown	0.2	0.0	0.0	0.2	7.9	..

**לוח 7.- כניסות מבקרים(1), לפי קבוצת גיל
ולפי יבשת וארצות אחרות נבחרות**

אחוז מסך הכל בכל ארץ, אלא אם כן צוין אחרת

קבוצת גיל				סך הכל(2) Total(2)	ארץ אחרות	
20-24	15-19	5-14	0-4			
				אחוזים	אלפים Thousands	
6.5	4.7	4.6	1.9	100.0	2,416.8	2000
7.9	4.9	5.0	2.6	100.0	1,195.7	2001
7.7	5.5	4.9	3.1	100.0	861.9	2002
7.7	6.6	6.3	3.7	100.0	1,063.2	2003
7.2	6.4	6.4	3.5	100.0	1,505.6	2004
6.6	5.9	6.2	3.0	100.0	1,902.8	2005
6.9	5.9	6.2	2.7	100.0	1,825.2	2006
6.9	5.5	5.7	2.6	100.0	2,269.8	2007
6.7	4.8	5.1	2.2	100.0	2,981.8	2008
6.8	4.9	5.3	2.2	100.0	2,671.4	2009
6.1	4.3	5.0	2.1	100.0	3,444.0	2010
6.2	4.3	5.0	2.3	100.0	3,362.0	2011
6.2	4.3	5.1	2.2	100.0	3,520.2	2012
6.2	4.4	5.3	2.3	100.0	3,539.7	2013
6.5	4.4	5.2	2.3	100.0	3,251.1	2014 - סך כולל
4.6	2.2	3.1	1.4	100.0	267.1	אסיה - סך הכל
3.1	2.0	3.6	1.0	100.0	34.9	הודו
7.1	2.7	1.8	0.6	100.0	11.2	הפיליפינים
4.3	2.2	1.9	0.8	100.0	23.1	טורקיה
2.8	2.9	8.2	10.6	100.0	17.7	ירדן
4.8	2.1	2.4	0.6	100.0	22.7	קוראה הדרומית
3.1	2.5	2.7	1.0	100.0	70.3	אפריקה - סך הכל
5.4	6.4	6.0	2.0	100.0	20.5	דרום אפריקה
0.5	0.6	1.9	0.8	100.0	5.3	מצרים
0.8	0.2	0.4	0.2	100.0	20.6	ניגריה
5.5	3.6	5.2	2.1	100.0	2,041.1	אירופה - סך הכל
6.7	2.9	3.5	1.7	100.0	30.8	אוסטריה
7.9	3.0	5.0	1.7	100.0	132.4	אוקראינה
3.3	2.0	2.4	0.9	100.0	120.1	איטליה
7.0	4.8	5.2	2.2	100.0	80.8	ארצות צפונית
7.8	5.9	7.0	4.7	100.0	33.9	בלגיה
6.3	3.8	2.8	1.3	100.0	194.1	גרמניה
5.8	2.9	3.6	1.6	100.0	51.8	הולנד
5.2	3.1	4.0	1.6	100.0	17.2	הונגריה
7.9	5.1	6.4	4.5	100.0	180.1	הממלכה המאוחדת
3.6	2.0	2.1	0.9	100.0	47.3	ספרד
4.2	2.5	3.0	0.5	100.0	77.2	פולין
7.0	6.5	8.4	4.1	100.0	298.6	צרפת
3.3	1.5	2.3	0.7	100.0	44.7	רומניה
4.6	2.9	6.3	1.6	100.0	555.9	רוסיה
8.2	4.0	5.1	3.4	100.0	39.9	שווייץ
9.6	6.9	5.8	2.8	100.0	823.1	אמריקה - סך הכל
10.1	8.4	4.8	1.7	100.0	23.3	ארגנטינה
10.9	7.6	6.6	3.3	100.0	622.1	ארצות הברית
5.0	3.5	2.7	0.9	100.0	51.9	ברזיל
6.8	9.1	4.9	1.8	100.0	21.7	מקסיקו
8.1	6.1	5.3	2.8	100.0	66.2	קנדה
5.9	5.5	4.6	2.2	100.0	38.5	אוקיאניה - סך הכל
6.7	6.6	5.3	2.6	100.0	33.1	אוסטרליה
0.7	0.6	7.6	37.8	100.0	11.1	לא ידוע

(1) משנת 2010 כולל נוסעים בשיוט.

(2) סך הכל כולל קבוצת גיל לא ידועה.

TABLE 7.- VISITOR ARRIVALS(1), BY AGE GROUP, AND BY CONTINENT AND SELECTED COUNTRIES OF CITIZENSHIP

Percentage of total in each country, unless otherwise stated

Country of citizenship	Age group					
	65+	55-64	45-54	35-44	30-34	25-29
	Percentages					
2000	13.1	16.4	19.3	17.0	8.4	8.0
2001	8.9	12.4	18.8	19.6	10.3	9.6
2002	9.8	13.9	19.6	18.1	8.6	8.5
2003	10.5	14.0	18.5	16.8	8.0	7.8
2004	11.1	14.7	18.3	17.0	8.0	7.5
2005	12.7	16.2	18.5	16.4	7.6	6.9
2006	12.6	16.7	18.7	16.2	7.2	7.0
2007	12.1	16.7	19.1	16.6	7.5	7.3
2008	12.9	17.7	19.3	16.2	7.5	7.6
2009	12.5	17.3	19.1	16.2	7.7	8.0
2010	14.5	18.9	18.9	15.5	7.4	7.4
2011	14.8	18.4	18.7	15.5	7.4	7.4
2012	14.4	18.2	18.8	15.7	7.5	7.6
2013	14.6	18.0	18.6	15.5	7.6	7.7
2014 - grand total	14.7	17.7	18.1	15.2	7.8	8.1
Asia - total	11.3	19.4	21.5	20.0	9.1	7.4
India	13.7	23.0	19.0	18.2	9.7	6.7
Philippines	11.4	18.1	22.0	21.2	8.6	6.4
Turkey	10.1	15.7	19.7	24.7	11.2	9.4
Jordan	16.2	14.1	16.9	16.7	6.2	5.4
South Korea	8.8	24.5	24.2	17.6	7.9	7.1
Africa - total	13.6	20.6	24.2	19.7	7.5	5.1
South Africa	15.5	18.6	18.7	15.7	6.5	5.3
Egypt	24.7	36.5	20.7	9.5	3.5	1.2
Nigeria	8.5	19.8	33.6	25.3	8.0	3.2
Europe - total	14.7	17.4	18.7	16.1	8.4	8.4
Austria	15.6	17.7	18.9	16.1	8.5	8.4
Ukraine	7.0	13.3	17.8	19.8	11.5	12.9
Italy	22.5	19.9	20.5	16.4	6.8	5.3
Nordic countries	17.4	18.1	16.7	13.7	7.1	7.9
Belgium	13.0	15.6	15.3	14.5	7.8	8.3
Germany	15.7	17.1	20.9	14.0	8.9	9.3
Netherlands	17.2	19.6	19.1	14.8	7.3	7.9
Hungary	13.7	17.5	14.2	20.8	10.1	9.7
United Kingdom	15.8	15.4	16.3	13.2	7.2	8.1
Spain	20.1	17.5	19.1	20.5	8.4	5.9
Poland	11.6	21.4	20.3	19.0	9.1	8.5
France	16.4	15.5	15.6	12.3	6.6	7.5
Romania	13.2	20.7	19.2	21.1	9.9	8.0
Russian Federation	7.3	17.0	20.8	19.5	10.1	9.9
Switzerland	14.1	16.0	18.1	13.7	8.3	9.1
America - total	18.7	18.4	14.9	10.4	5.4	7.1
Argentina	20.2	17.4	13.3	9.1	4.9	10.0
United States	17.1	17.8	14.5	9.9	5.1	7.3
Brazil	17.5	21.0	19.4	15.9	7.8	6.2
Mexico	14.2	17.0	17.2	14.8	7.3	6.9
Canada	18.8	19.4	16.2	11.0	5.6	6.7
Oceania - total	23.2	20.0	14.6	10.0	6.8	7.2
Australia	20.1	19.6	14.2	10.2	7.1	7.5
Unknown	0.7	9.5	17.5	18.8	4.9	2.0

(1) As of 2010, incl. cruise passengers.

(2) Total incl. unknown age group.

**לוח 8- כניסות מבקרים(1), לפי קבוצת גיל
ולפי יבשת וארצות אזרחות נבחרות**

אחוז מסך כל התיירים, אלא אם כן צוין אחרת

קבוצת גיל					ארץ אזרחות
20-24	15-19	5-14	0-4	סך הכל (2) Total	
אלפים					
158.0	113.8	110.7	44.8	2,416.8	2000
94.7	58.3	59.5	31.3	1,195.7	2001
65.6	47.4	42.5	26.6	861.9	2002
81.6	69.5	66.8	39.6	1,063.2	2003
108.7	95.9	96.4	53.2	1,505.6	2004
126.1	111.1	117.1	57.0	1,902.8	2005
124.7	106.8	112.0	49.4	1,825.2	2006
154.1	124.1	130.8	59.0	2,269.7	2007
195.7	140.9	152.7	65.5	2,981.8	2008
181.3	130.4	142.2	67.0	2,671.3	2009
206.1	144.5	164.4	71.0	3,275.7	2010
203.1	140.6	159.4	75.0	3,124.9	2011
212.5	143.8	166.7	75.2	3,269.2	2012
212.0	147.0	173.7	80.4	3,282.9	2013
211.3	143.0	169.1	74.8	3,251.1	2014
אחוזים					
100.0	100.0	100.0	100.0	100.0	2014 - סך כולל
5.8	4.1	4.9	4.9	8.2	אסיה - סך הכל
0.5	0.5	0.7	0.5	1.1	הודו
0.4	0.2	0.1	0.1	0.3	הפיליפינים
0.5	0.4	0.3	0.2	0.7	טורקיה
0.2	0.3	0.9	2.4	0.5	ירדן
0.5	0.3	0.3	0.2	0.7	קוראה הדרומית
1.0	1.2	1.1	0.9	2.2	אפריקה - סך הכל
0.5	0.9	0.7	0.5	0.6	דרום אפריקה
..	..	0.1	0.1	0.2	מצרים
0.1	0.0	0.6	ניגריה
54.1	52.8	63.9	56.8	62.8	אירופה - סך הכל
0.9	0.6	0.6	0.7	0.9	אוסטריה
4.9	2.8	3.9	3.0	4.1	אוקראינה
1.8	1.6	1.6	1.3	3.7	איטליה
2.6	2.7	2.4	2.3	2.5	ארצות צפוניות
1.2	1.4	1.4	2.0	1.0	בלגיה
4.9	4.4	2.7	2.8	6.0	גרמניה
1.4	1.0	1.1	1.1	1.6	הולנד
0.4	0.4	0.4	0.4	0.5	הונגריה
6.2	5.9	6.3	9.9	5.5	הממלכה המאוחדת
0.8	0.6	0.6	0.5	1.5	ספרד
1.5	1.3	1.3	0.5	2.4	פולין
9.6	13.2	14.5	15.7	9.2	צרפת
0.7	0.5	0.6	0.4	1.4	רומניה
12.0	11.3	20.5	11.5	17.1	רוסיה
1.5	1.0	1.1	1.7	1.2	שווייץ
37.8	40.3	28.6	30.9	25.3	אמריקה - סך הכל
1.1	1.3	0.7	0.5	0.7	ארגנטינה
31.3	32.1	23.7	26.4	19.1	ארצות הברית
1.2	1.2	0.8	0.6	1.6	ברזיל
0.7	1.3	0.6	0.5	0.7	מקסיקו
2.4	2.7	2.0	2.3	2.0	קנדה
1.1	1.6	1.1	1.2	1.2	אוקיאניה - סך הכל
1.0	1.4	1.0	1.1	1.0	אוסטרליה
..	..	0.5	5.3	0.3	לא ידוע

(1) לא כולל נוסעים בשיוט.

(2) סך הכל כולל קבוצת גיל לא ידועה.

TABLE 8.- VISITOR ARRIVALS(1), BY AGE GROUP, AND BY CONTINENT AND SELECTED COUNTRIES OF CITIZENSHIP

Percentage of total tourists, unless otherwise stated

Country of citizenship	Age group					
	65+	55-64	45-54	35-44	30-34	25-29
	Thousands					
2000	317.4	397.4	466.3	410.0	203.6	193.0
2001	106.4	148.1	224.6	233.5	123.2	114.7
2002	86.6	120.3	168.5	156.4	74.1	72.2
2003	111.8	149.0	196.5	177.9	85.2	82.6
2004	166.7	221.1	275.4	255.3	119.7	112.2
2005	240.8	307.5	352.2	313.2	144.6	133.4
2006	228.0	304.1	339.8	295.9	131.9	128.1
2007	274.8	379.8	434.0	376.5	170.5	166.1
2008	385.4	530.5	578.7	483.4	223.6	225.4
2009	331.3	460.9	508.6	433.2	204.9	211.5
2010	440.2	605.5	625.7	518.8	248.0	251.5
2011	406.2	556.2	590.6	506.2	240.6	243.7
2012	428.3	581.9	617.9	526.3	255.0	261.5
2013	437.2	578.3	607.9	523.4	259.0	263.9
2014	477.9	575.4	588.4	494.2	253.6	263.3
	Percentages					
2014 - grand total	100.0	100.0	100.0	100.0	100.0	100.0
Asia - total	5.9	8.8	9.7	10.7	9.6	7.5
India	0.9	1.3	1.1	1.3	1.3	0.9
Philippines	0.2	0.3	0.4	0.4	0.4	0.3
Turkey	0.5	0.6	0.8	1.1	1.0	0.8
Jordan	0.6	0.4	0.5	0.6	0.4	0.4
South Korea	0.4	0.9	0.9	0.8	0.7	0.6
Africa - total	1.9	2.4	2.8	2.8	2.1	1.4
South Africa	0.6	0.6	0.6	0.6	0.5	0.4
Egypt	0.3	0.3	0.2	0.1	0.1	..
Nigeria	0.3	0.7	1.2	1.0	0.6	0.3
Europe - total	60.1	61.5	65.5	67.8	69.4	67.3
Austria	0.9	0.9	0.9	0.9	1.0	0.9
Ukraine	1.8	2.9	3.9	5.2	5.9	6.5
Italy	4.9	3.8	3.9	3.7	3.0	2.3
Nordic countries	2.7	2.4	2.2	2.2	2.2	2.4
Belgium	0.8	0.9	0.8	1.0	1.0	1.0
Germany	5.0	4.7	5.7	4.6	5.8	5.8
Netherlands	1.7	1.7	1.6	1.5	1.5	1.5
Hungary	0.5	0.5	0.4	0.7	0.7	0.6
United Kingdom	5.1	4.3	4.5	4.4	4.7	5.1
Spain	1.8	1.4	1.5	1.9	1.5	1.0
Poland	1.7	2.8	2.6	2.9	2.7	2.5
France	9.3	7.6	7.6	7.1	7.5	8.3
Romania	1.1	1.5	1.4	1.9	1.7	1.3
Russian Federation	7.8	15.8	19.1	21.6	21.9	20.7
Switzerland	1.0	1.0	1.1	1.0	1.2	1.3
America - total	30.3	25.8	20.7	17.4	17.6	22.6
Argentina	0.9	0.7	0.5	0.4	0.4	0.9
United States	20.3	18.3	14.7	12.1	12.2	17.0
Brazil	1.7	1.8	1.7	1.6	1.6	1.2
Mexico	0.6	0.6	0.6	0.6	0.6	0.6
Canada	2.3	2.1	1.7	1.4	1.4	1.6
Oceania - total	1.8	1.4	1.0	0.8	1.1	1.1
Australia	1.2	1.0	0.7	0.6	0.9	0.9
Unknown	..	0.2	0.3	0.4	0.2	0.1

(1) Excl. cruise passengers.

(2) Total incl. unknown age group.

TABLE 9.- VISITOR DEPARTURES, BY DURATION
OF STAY IN ISRAEL

לוח 9.- יציאות מבקרים, לפי משך
השהייה בארץ

Duration of stay	2014	2013	2012	2011	משך שהייה
	Thousands			אלפים	
Total	3,246.2	3,497.6	3,497.2	3,344.0	סך הכל
0-364 days	3,200.6	3,454.8	3,449.2	3,285.0	364-0 ימים
1-364 days	2,875.9	2,876.8	2,814.7	2,743.2	364-1 ימים
Less than one month	2,979.8	3,235.1	3,232.4	3,073.5	פחות מחודש
Days:					ימים:
0	324.7	578.0	634.5	541.8	0
1-4	744.3	695.4	697.2	690.9	4-1
5-9	1,148.4	1,160.5	1,137.8	1,088.7	9-5
10-14	491.9	511.7	483.2	474.1	14-10
15-19	138.5	146.8	139.0	137.9	19-15
20-29	132.0	142.7	140.7	140.1	29-20
One month or more					חודש ויותר
Days:					ימים:
30-90	148.9	150.8	149.1	145.5	90-30
91-364	71.8	68.9	67.7	65.9	364-91
365 days or more	8.1	7.7	7.6	8.0	365 ימים ויותר
Unknown	37.5	35.1	40.4	51.1	לא ידוע
	Percentages			אחוזים	
Total	100.0	100.0	100.0	100.0	סך הכל
Less than one month	91.8	92.5	92.4	91.9	פחות מחודש
Days:					ימים:
0	10.0	16.5	18.1	16.2	0
1-4	22.9	19.9	19.9	20.7	4-1
5-9	35.4	33.2	32.5	32.6	9-5
10-14	15.2	14.6	13.8	14.2	14-10
15-19	4.3	4.2	4.0	4.1	19-15
20-29	4.1	4.1	4.0	4.2	29-20
One month or more					חודש ויותר
Days:					ימים:
30-90	4.6	4.3	4.3	4.4	90-30
91-364	2.2	2.0	1.9	2.0	364-91
365 days or more	0.2	0.2	0.2	0.2	365 ימים ויותר
Unknown	1.2	1.0	1.2	1.5	לא ידוע
	Stay (days)(1)			שהייה (ימים)(1)	
Median stay	7.3	7.1	7.0	7.7	חציון שהייה
Average stay:					ממוצע שהייה:
Less than one month	7.9	8.1	8.0	8.1	פחות מחודש
Less than three months	10.2	10.5	10.3	10.4	פחות משלושה חודשים
Less than one year	14.5	14.5	14.4	14.5	פחות משנה

(1) Excl. day visitors.

(1) לא כולל מבקרי יום.

TABLE 10.- AVERAGE DURATION OF STAY (DAYS) UP TO ONE MONTH AND ONE YEAR OF DEPARTING TOURISTS, BY COUNTRY OF CITIZENSHIP AND AGE GROUP

לוח 10.- ממוצע שהייה (ימים) עד חודש ועד שנה של תיירים יוצאים, לפי ארץ אזרחות וקבוצת גיל

Country of citizenship and age group	Average duration of stay								ממוצע שהייה 2011	ממוצע שהייה 2012	ממוצע שהייה 2013	ממוצע שהייה 2014	יציאות תיירים (1)2014 Tourist departures 2014(1)	ארץ אזרחות וקבוצת גיל
	2014		2013		2012		2011							
	עד שנה Up to 1 year	עד חודש Up to 1 month	עד שנה Up to 1 year	עד חודש Up to 1 month	עד שנה Up to 1 year	עד חודש Up to 1 month	עד שנה Up to 1 year	עד חודש Up to 1 month						
Grand total(2)	14.9	8.0	14.5	8.1	14.4	8.0	14.5	8.1	2,923.0	2,923.0	2,923.0	2,923.0	2,923.0	סך כולל(2)
Country of citizenship												ארץ אזרחות		
Asia - total	14.0	5.9	12.6	5.8	12.3	6.0	13.0	6.2	253.2	253.2	253.2	253.2	253.2	אסיה - סך הכל
Thereof:												מזה:		
Turkey	6.8	4.0	6.9	4.3	8.1	4.9	10.3	5.0	23.8	23.8	23.8	23.8	23.8	טורקיה
Japan	9.7	5.4	9.7	5.6	10.9	6.2	11.3	6.5	13.1	13.1	13.1	13.1	13.1	יפן
Cyprus	6.2	4.3	6.1	4.3	6.1	4.4	5.9	4.2	5.8	5.8	5.8	5.8	5.8	קפריסין
India	14.1	5.4	12.8	5.4	11.5	5.3	11.9	5.4	34.1	34.1	34.1	34.1	34.1	הודו
Africa - total	15.1	8.8	13.6	9.1	12.8	7.9	11.0	6.8	72.7	72.7	72.7	72.7	72.7	אפריקה - סך הכל
Thereof:												מזה:		
South Africa	15.2	8.6	14.0	8.9	14.7	8.5	15.5	8.7	20.1	20.1	20.1	20.1	20.1	דרום אפריקה
Egypt	17.4	8.3	21.1	8.4	22.1	8.5	29.2	8.8	5.3	5.3	5.3	5.3	5.3	מצרים
Nigeria	10.0	9.0	9.9	9.2	7.9	6.6	5.9	5.0	20.0	20.0	20.0	20.0	20.0	ניגריה
Europe - total	12.6	7.8	12.8	8.1	12.8	8.0	12.8	6.9	1,762.8	1,762.8	1,762.8	1,762.8	1,762.8	אירופה - סך הכל
Thereof:												מזה:		
Austria	10.4	6.8	12.6	6.8	12.0	6.3	11.2	6.9	28.0	28.0	28.0	28.0	28.0	אוסטריה
Ukraine	21.2	8.9	19.7	9.1	18.9	9.0	18.2	9.2	104.4	104.4	104.4	104.4	104.4	אוקראינה
Italy	8.8	6.2	8.7	6.4	8.6	6.4	8.7	6.5	114.0	114.0	114.0	114.0	114.0	איטליה
Ireland	11.8	7.0	10.9	7.1	12.3	7.5	12.1	7.6	8.0	8.0	8.0	8.0	8.0	אירלנד
Nordic countries	11.6	8.1	11.6	8.3	11.4	8.1	11.4	8.1	79.3	79.3	79.3	79.3	79.3	ארצות צפוניות
Belgium	17.8	7.7	17.3	7.9	17.5	7.9	17.7	7.9	32.4	32.4	32.4	32.4	32.4	בלגיה
Germany	11.6	8.1	11.6	8.2	11.7	8.2	11.1	8.1	163.6	163.6	163.6	163.6	163.6	גרמניה
Netherlands	10.7	7.8	10.7	7.8	10.1	7.7	10.4	7.7	50.7	50.7	50.7	50.7	50.7	הולנד
United Kingdom	17.1	8.0	16.7	8.1	16.7	8.1	17.1	8.1	165.1	165.1	165.1	165.1	165.1	הממלכה המאוחדת
Greece	9.0	5.3	8.2	5.1	7.7	4.9	8.0	5.1	16.3	16.3	16.3	16.3	16.3	יוון
Spain	9.5	6.1	9.3	6.0	8.7	6.0	8.5	6.0	45.6	45.6	45.6	45.6	45.6	ספרד
France	14.7	9.8	14.9	10.0	15.3	10.2	15.1	10.1	286.5	286.5	286.5	286.5	286.5	צרפת
Russian Federation	10.3	7.4	11.3	8.2	11.2	8.1	11.5	8.1	410.9	410.9	410.9	410.9	410.9	רוסיה
Switzerland	15.6	7.8	15.5	7.9	15.9	8.0	15.7	10.1	37.9	37.9	37.9	37.9	37.9	שווייץ
America - total	17.2	8.6	16.9	8.7	16.7	8.6	17.0	8.6	792.5	792.5	792.5	792.5	792.5	אמריקה - סך הכל
Thereof:												מזה:		
Argentina	19.0	10.6	18.3	10.4	18.3	10.6	18.5	10.5	22.6	22.6	22.6	22.6	22.6	ארגנטינה
United States	19.8	8.8	20.0	8.9	20.1	8.9	20.1	8.9	601.7	601.7	601.7	601.7	601.7	ארצות הברית
Brazil	11.8	7.5	11.6	7.5	11.1	7.4	11.5	7.5	50.1	50.1	50.1	50.1	50.1	ברזיל
Canada	14.5	9.1	17.6	9.4	17.4	9.2	17.6	9.3	62.3	62.3	62.3	62.3	62.3	קנדה
Oceania - total	16.9	9.6	16.7	9.7	17.1	9.6	17.5	9.5	34.9	34.9	34.9	34.9	34.9	אוקיאניה - סך הכל
Thereof:												מזה:		
Australia	17.1	9.7	17.1	9.9	17.4	9.7	17.6	9.6	30.3	30.3	30.3	30.3	30.3	אוסטרליה
Age group												קבוצת גיל		
0-4	30.6	12.0	30.3	12.3	31.2	12.3	31.7	12.4	66.8	66.8	66.8	66.8	66.8	4-0
5-9	20.9	11.1	20.8	11.4	21.4	11.3	21.3	11.4	67.2	67.2	67.2	67.2	67.2	9-5
10-14	15.4	9.9	15.8	10.3	15.9	10.2	15.8	10.4	83.3	83.3	83.3	83.3	83.3	14-10
15-19	30.9	10.4	30.7	10.9	30.8	10.8	31.1	10.9	129.4	129.4	129.4	129.4	129.4	19-15
20-24	32.1	9.2	31.4	9.7	31.2	9.7	31.3	9.7	197.4	197.4	197.4	197.4	197.4	24-20
25-29	19.1	8.0	18.9	7.6	19.3	8.1	19.3	8.1	235.6	235.6	235.6	235.6	235.6	29-25
30-34	13.4	7.3	13.2	7.0	13.3	7.3	13.4	7.3	227.1	227.1	227.1	227.1	227.1	34-30
35-44	10.4	7.0	10.5	6.8	10.5	6.9	10.4	6.9	442.0	442.0	442.0	442.0	442.0	44-35
45-54	9.4	7.2	9.5	7.0	9.5	7.1	9.5	7.1	525.3	525.3	525.3	525.3	525.3	54-45
55-64	10.2	7.8	10.4	7.7	10.3	7.7	10.6	7.8	519.9	519.9	519.9	519.9	519.9	64-55
65+	11.9	8.8	12.1	8.7	12.0	8.7	12.1	8.8	429.0	429.0	429.0	429.0	429.0	+65

(1) Excl. day visitors and cruise passengers.

(2) Incl. unknown country of citizenship.

(1) לא כולל מבקרי יום ונסועים בשיט.

(2) כולל ארץ אזרחות לא ידועה.

לוח 11 - תיירים יוצאים, לפי מאפיינים נבחרים

וארצות אזרחות נבחרות (1)

2013	2012	2011	2010	2009	2008	2007	2006	2005	
									גודל קבוצה משפחתית
1.8	1.9	1.9	1.9	2.0	2.0	1.8	1.6	1.8	(ממוצע נפשות)
100	100	100	100	100	100	100	100	100	דת (%)
26	24	26	24	34	30	40	44	43	יהודים
12	11	11	12	11	11	11	15	11	פרוטסטנטים
25	28	29	30	29	34	23	19	20	קתולים
16	18	15	23	18	15	13	12	12	נוצרים - אחר
21	19	19	11	8	11	13	10	14	אחר ולא ידוע
100	100	100	100	100	100	100	100	100	מטרת הביקור (%)
10	9	11	20	23	11	13	9	10	חופשה
26	25	30	18	8	17	13	10	15	תיור וטיול
22	26	22	31	27	35	24	22	17	צליינות
25	21	20	17	26	20	36	43	37	ביקור קרובים
9	10	10	12	13	11	8	10	13	עסקים
1	3	2	1	1	1	1	1	1	כנסים
2	2	2	0	1	1	2	2	3	לימודים ומחקר
2	1	1	1	1	0	1	1	1	טיפול רפואי
..	סולידריות
3	3	3	1	1	4	2	2	3	אחר
100	100	100	100	100	100	100	100	100	אופן ארגון הנסיעה (%)
28	32	31	38	30	39	31	28	21	במסגרת קבוצתית
13	22	22	32	28	24	6	7	9	בחבילת תיור - לא בקבוצה
58	46	47	30	42	37	63	65	70	באופן עצמאי
100	100	100	100	100	100	100	100	100	תדירות הנסיעה (%)
55	60	60	58	48	52	43	38	38	ביקור ראשון
45	40	40	42	52	48	57	62	62	ביקור חוזר
100	100	100	100	100	100	100	100	100	מקום האירוח (%)
62	74	72	70	60	70	51	47	52	מלון/כפר נופש
4	4	4	3	3	4	3	2	2	אכסניית נוער
2	2	2	1	1	2	2	3	2	אכסניה נוצרית
25	16	17	22	29	18	38	42	36	קרובים/ידידים
5	3	2	2	2	2	2	2	2	דירה שכורה/חדר שכור
2	1	3	2	4	4	3	4	6	אחר
									שביעות רצון מן הביקור
									סולם: 1 - רע
									5 - מצוין
4.3	4.2	3.9	4.2	4.2	4.2	4.3	4.4	4.3	דירוג ממוצע
1,554	1,484	1,325	1,091	1,112	1,201	928	954	888	הוצאה ממוצעת
									לתייר (\$)

(1) ממצאים מתוך סקר שנערך בגבולות השונים בקרב מדגם של תיירים שעזבו את הארץ מינואר עד דצמבר. הסקר נערך עבור משרד התיירות.

**TABLE 11.- DEPARTING TOURISTS, BY SELECTED CHARACTERISTICS
AND SELECTED COUNTRIES OF CITIZENSHIP(1)**

	2014						סך הכל Total
	ארצות אזרחות Countries of citizenship						
	רוסיה Russian Federation	איטליה Italy	צרפת France	גרמניה Germany	הממלכה המאוחדת United Kingdom	ארצות הברית United States	
Family group size (Average number of persons)	2.0	1.6	1.9	1.5	1.7	1.9	1.8
Religion (%)	100	100	100	100	100	100	100
Jews	8	8	70	7	45	45	28
Protestants	0	1	2	28	20	23	14
Catholics	1	80	17	20	6	15	21
Christians - other	71	3	2	6	9	8	19
Other and unknown	20	8	9	39	20	9	18
Purpose of visit (%)	100	100	100	100	100	100	100
Holiday	25	11	9	10	15	7	12
Touring and sightseeing	30	23	13	33	15	17	22
Pilgrimage	10	31	6	12	12	27	21
Visiting relatives	22	11	62	22	41	31	28
Business	2	20	6	17	13	8	10
Conventions	0	1	1	2	1	1	1
Study and research	1	1	1	2	1	2	2
Medical treatment	8	0	0	1	0	0	2
Solidarity
Other	2	2	2	1	2	7	2
Travel arrangements (%)	100	100	100	100	100	100	100
Organized tour with group	19	33	7	19	12	34	25
Package tour	18	4	4	7	5	8	9
Independent	63	63	89	74	83	58	66
Frequency of travel (%)	100	100	100	100	100	100	100
First visit	56	61	22	58	38	50	53
Repeat visit	44	39	78	42	62	50	47
Type of accommodation (%)	100	100	100	100	100	100	100
Hotel/holiday village	59	69	32	54	51	62	59
Youth hostel	2	5	3	13	7	2	5
Christian hostel	1	7	1	1	0	1	1
Friends/relatives	29	10	52	22	31	26	27
Rented room/apartment	8	8	7	6	6	6	6
Other	1	1	5	4	5	3	2
Satisfaction with visit							
Rating scale: 1 - Poor							
5 - Excellent							
Average rating	4.5	4.2	4.1	4.1	4.3	4.5	4.3
Average expenditure per tourist (\$)	1,568	1,230	1,519	1,408	1,409	2,068	1,661

(1) Data are from a survey conducted at the various borders among a sample of tourists who departed between January and December. The survey was conducted for the Ministry of Tourism.

TABLE 12.- DEPARTURES ABROAD AND RETURNS
OF ISRAELIS(1), BY MODE OF TRAVEL

לוח 12.- יציאות של ישראלים לחו"ל
וחזרות של ישראלים מחו"ל(1), לפי אופן מעבר

Returns				Departures				Year
דרך היבשה (2) By land	דרך הים By sea	דרך האוויר By air	סך הכל Total	דרך היבשה (2) By land	דרך הים By sea	דרך האוויר By air	סך הכל Total	
Thousands				אלפים				
579.3	79.8	2,854.3	3,513.4	578.0	79.7	2,871.8	3,529.6	2000
390.5	82.3	3,071.6	3,544.4	394.0	81.7	3,085.5	3,561.1	2001
379.8	67.6	2,807.7	3,255.0	376.9	68.4	2,827.6	3,272.9	2002
537.8	69.7	2,661.2	3,268.8	538.7	70.6	2,689.2	3,298.6	2003
647.9	94.4	2,842.2	3,584.5	650.6	95.1	2,868.4	3,614.1	2004
522.3	150.4	2,987.7	3,660.3	523.7	150.6	3,013.1	3,687.4	2005
430.6	132.6	3,123.1	3,686.2	435.2	132.8	3,145.1	3,713.1	2006
583.9	136.2	3,418.1	4,138.2	577.1	137.1	3,433.2	4,147.4	2007
544.6	111.7	3,541.5	4,197.8	543.2	111.3	3,552.3	4,206.8	2008
490.1	117.5	3,398.9	4,006.6	492.9	117.1	3,395.9	4,005.9	2009
529.8	150.5	3,583.5	4,263.8	530.9	149.9	3,588.3	4,269.1	2010
451.2	81.2	3,840.9	4,373.3	449.2	80.9	3,857.1	4,387.2	2011
405.8	83.2	3,849.7	4,338.7	405.2	83.1	3,860.3	4,348.6	2012
402.2	78.1	4,255.5	4,735.7	403.1	78.1	4,275.5	4,756.7	2013
376.8	71.3	4,704.8	5,152.9	377.8	71.2	4,731.7	5,180.7	2014
Percentages				אחוזים				
16.5	2.3	81.2	100.0	16.4	2.3	81.4	100.0	2000
11.0	2.3	86.7	100.0	11.1	2.3	86.6	100.0	2001
11.7	2.1	86.3	100.0	11.5	2.1	86.4	100.0	2002
16.5	2.1	81.4	100.0	16.3	2.1	81.5	100.0	2003
18.1	2.6	79.3	100.0	18.0	2.6	79.4	100.0	2004
14.3	4.1	81.6	100.0	14.2	4.1	81.7	100.0	2005
11.7	3.6	84.7	100.0	11.7	3.6	84.7	100.0	2006
14.1	3.3	82.6	100.0	13.9	3.3	82.8	100.0	2007
13.0	2.7	84.4	100.0	12.9	2.6	84.4	100.0	2008
12.2	2.9	84.8	100.0	12.3	2.9	84.8	100.0	2009
12.4	3.5	84.0	100.0	12.4	3.5	84.1	100.0	2010
10.3	1.9	87.8	100.0	10.2	1.8	87.9	100.0	2011
9.4	1.9	88.7	100.0	9.3	1.9	88.8	100.0	2012
8.5	1.6	89.9	100.0	8.5	1.6	89.9	100.0	2013
7.3	1.4	91.3	100.0	7.3	1.4	91.3	100.0	2014
Percentage of change compared to previous year				אחוז השינוי לעומת השנה הקודמת				
-32.6	3.1	7.6	0.9	-31.8	2.4	7.4	0.9	2001
-2.8	-17.8	-8.6	-8.2	-4.3	-16.2	-8.4	-8.1	2002
41.6	3.2	-5.2	0.4	43.0	3.1	-4.9	0.8	2003
20.5	35.3	6.8	9.7	20.8	34.7	6.7	9.6	2004
-19.4	59.3	5.1	2.1	-19.5	58.4	5.0	2.0	2005
-17.6	-11.8	4.5	0.7	-16.9	-11.8	4.4	0.7	2006
35.6	2.7	9.4	12.3	32.6	3.3	9.2	11.7	2007
-6.7	-18.0	3.6	1.4	-5.9	-18.8	3.5	1.4	2008
-10.0	5.2	-4.0	-4.6	-9.3	5.2	-4.4	-4.8	2009
8.1	28.1	5.4	6.4	7.7	28.0	5.7	6.6	2010
-14.8	-46.1	7.2	2.6	-15.4	-46.0	7.5	2.8	2011
-10.1	2.5	0.2	-0.8	-9.8	2.7	0.1	-0.9	2012
-0.9	-6.2	10.5	9.2	-0.5	-6.1	10.8	9.4	2013
-6.3	-8.7	10.6	8.8	-6.3	-8.8	10.7	8.9	2014

(1) Incl. visits of Israelis living abroad registered as a "departing/entering resident".

Excl. temporary residents and potential immigrants.

(2) Incl. movements of East Jerusalem residents via the Jordan River bridges.

(1) כולל ביקורים של ישראלים הגרים בחו"ל ושנרשמו כ"תושב יוצא/חוזר".

לא כולל תושבים ארעיים ועולים בכוח.

(2) כולל תנועה של תושבי מזרח ירושלים דרך גשרי הירדן.

TABLE 13. DEPARTURES OF ISRAELIS ABROAD(1),
BY MODE OF TRAVEL AND BORDER CHECKPOINTS

לוח 13 - יציאות של ישראלים לחו"ל(1),
לפי אופן מעבר ותחנות גבול

2000 2001 2002 2003 2004 2005 2006 2007 2008 2009 2010 2011 2012 2013 2014	דרך היבשה										דרך הים				דרך האוויר			סך כולל Grand total
	By land Thereof:		Egypt רפת		Jordan נהר הירדן		Iraq סוריה		Total		Thereof:		Total		Thereof:		Total	
	תחנה: Jordan ערב	אלנבי Allenby	רפת Rafiah	אילת Eilat	סוריה Total	סוריה Total	אשדוד Ashdod	חיפה Haifa	אילת Eilat	נתב"ג Ben Gurion Airport	סוריה Total	חיפה Haifa	אשדוד Ashdod	אילת Eilat	נתב"ג Ben Gurion Airport	סוריה Total		
18.5	81.2	121.3	221.0	21.1	334.2	355.3	578.0	8.5	69.9	79.7	2.5	2,866.9	2,871.8	3,529.6	2000			
6.1	83.7	183.5	273.4	1.6	117.3	118.9	394.0	39.3	41.7	81.7	2.7	3,079.8	3,085.5	3,561.1	2001			
6.2	59.7	159.0	224.8	1.7	149.5	151.1	376.9	0.4	67.3	68.4	1.1	2,817.2	2,827.6	3,272.9	2002			
8.8	53.7	155.0	217.5	0.8	319.5	320.3	538.7	2.4	67.3	70.6	1.4	2,682.9	2,689.2	3,298.6	2003			
13.5	72.8	166.1	252.4	0.5	396.8	397.3	650.6	1.8	92.6	95.1	1.5	2,862.0	2,868.4	3,614.1	2004			
21.5	70.3	166.5	258.2	0.7	263.9	264.6	523.7	35.7	113.7	150.6	1.7	3,005.0	3,013.1	3,687.4	2005			
18.6	77.7	147.1	243.4	-	190.8	190.8	435.2	60.4	71.4	132.8	1.6	3,137.3	3,145.1	3,713.1	2006			
47.0	88.5	180.3	315.8	-	260.4	260.4	577.1	87.3	47.6	137.1	1.7	3,424.8	3,433.2	4,147.4	2007			
62.3	92.6	180.5	335.4	-	207.8	207.8	543.2	47.8	61.2	111.3	1.3	3,544.6	3,552.3	4,206.8	2008			
41.1	87.7	154.4	283.2	-	209.7	209.7	492.9	62.2	52.6	117.1	1.0	3,391.7	3,395.9	4,005.9	2009			
56.2	94.5	159.0	309.8	-	221.1	221.1	530.9	83.5	64.1	149.9	0.2	3,583.2	3,588.3	4,269.1	2010			
43.5	93.1	132.9	269.5	-	179.3	179.3	449.2	12.9	66.1	80.9	0.1	3,849.1	3,857.1	4,387.2	2011			
48.3	91.6	127.7	267.6	-	137.6	137.6	405.2	14.3	66.9	83.1	0.0	3,851.6	3,860.3	4,348.6	2012			
56.7	88.7	123.9	269.3	-	133.8	133.8	403.1	3.9	72.3	78.1	0.0	4,268.8	4,275.5	4,756.7	2013			
55.7	92.3	111.1	259.1	-	118.7	118.7	377.8	3.9	64.8	71.2	0.0	4,724.6	4,731.7	5,180.7	2014			
אחד השינוי לעומת השנה הקודמת																		
2001	-66.8	3.0	51.4	23.7	-92.3	-64.9	-66.5	-31.8	..	-40.4	2.4	4.5	7.4	7.4	0.9	2001		
2002	0.9	-28.7	-13.4	-17.8	2.7	27.5	27.1	-4.3	-98.9	61.4	-16.2	-59.0	-8.5	-8.4	-8.1	2002		
2003	42.4	-10.0	-2.5	-3.3	-51.1	43.0	..	0.1	3.1	25.9	-4.8	-4.9	0.8	2003		
2004	52.9	35.6	7.2	16.0	-33.9	24.2	24.0	20.8	-22.0	37.5	34.7	7.5	6.7	6.7	9.6	2004		
2005	59.1	-3.5	0.2	2.3	36.6	-33.5	-33.4	-19.5	..	22.8	58.4	15.2	5.0	5.0	2.0	2005		
2006	-13.5	10.6	-11.6	-5.7	..	-27.7	-27.9	-16.9	69.1	-37.3	-11.8	-6.3	4.4	4.4	0.7	2006		
2007	153.3	13.9	22.5	29.7	-	36.4	36.4	32.6	44.6	-33.3	3.3	7.5	9.2	9.2	11.7	2007		
2008	32.5	4.6	0.1	6.2	-	-20.2	-20.2	-5.9	-45.2	28.7	-18.8	-22.0	3.5	3.5	1.4	2008		
2009	-34.0	-5.3	-14.5	-15.5	-	0.9	0.9	-9.3	30.1	-14.2	5.2	-24.6	-4.3	-4.4	-4.8	2009		
2010	36.7	7.8	3.0	9.4	-	5.4	5.4	7.7	34.2	21.9	28.0	-83.6	5.6	5.7	6.6	2010		
2011	-22.6	-1.5	-16.5	-13.0	-	-18.9	-18.9	-15.4	-84.5	3.2	-46.0	-47.9	7.4	7.5	2.8	2011		
2012	11.1	-1.6	-3.9	-0.7	-	-23.3	-23.3	-9.8	10.3	1.2	2.7	-75.6	0.1	0.1	-0.9	2012		
2013	17.3	-3.2	-2.9	0.6	-	-2.8	-2.8	-0.5	-72.6	8.1	-6.1	81.0	10.8	10.8	9.4	2013		
2014	-1.7	4.0	-10.3	-3.8	-	-11.3	-11.3	-6.3	-1.4	-10.4	-8.8	-60.5	10.7	10.7	8.9	2014		

(1) Incl. movements of East Jerusalem residents via the Jordan River bridges.

(1) כולל תנועה של תושבי מזרח ירושלים דרך גשר הירדן.

TABLE 14. - DEPARTURES OF ISRAELIS ABROAD, BY AGE GROUP

לוח 14. - יציאות של ישראלים לחו"ל, לפי קבוצות גיל

Age group	2014	2013	2012	2011	2010	2014	2013	2012	2011	2010	קבוצת גיל
	Percentages					אלפים					
Total	100.0	100.0	100.0	100.0	100.0	5,180.7	4,756.7	4,348.6	4,387.2	4,269.1	סך הכל
0-4	2.8	2.7	2.7	2.8	2.7	145.0	130.4	119.1	121.4	113.6	4-0
5-14	7.9	7.7	7.4	7.6	7.2	407.3	367.2	323.6	333.7	305.5	14-5
15-19	5.4	5.2	5.1	5.1	4.9	277.5	247.3	220.1	222.1	208.1	19-15
20-24	6.9	6.8	6.9	7.1	7.1	358.4	325.0	302.1	309.8	303.6	24-20
25-29	8.7	8.7	8.9	9.1	9.2	450.0	413.7	386.9	398.3	393.3	29-25
30-34	8.4	8.3	8.4	8.6	8.9	433.8	394.5	364.0	375.1	381.6	34-30
35-44	18.1	18.2	18.2	18.0	17.8	940.2	866.5	792.2	788.3	758.4	44-35
45-54	16.0	16.2	16.4	16.6	17.0	830.5	770.1	713.0	726.7	723.7	54-45
55-64	14.9	15.3	15.7	15.9	16.4	770.0	729.6	681.7	698.0	699.8	64-55
65+	11.0	10.8	10.3	9.4	8.9	568.1	512.4	446.1	413.8	381.5	+65
Median age						40	40	40	40	40	גיל תחילתי

**TABLE 15.- RETURNS OF ISRAELIS FROM ABROAD,
BY DURATION OF STAY ABROAD**

**לוח 15.- חזרות של ישראלים מחו"ל,
לפי משך השהייה בחו"ל**

	2014	2013	2012	2011	2010	2014	2013	2012	2011	2010	
	Percentages					אלפים					
Total	100.0	100.0	100.0	100.0	100.0	5,152.9	4,735.7	4,338.7	4,373.3	4,263.8	סך הכל
Less than 1 month - total	88.0	87.4	86.7	86.6	86.4	4,534.8	4,137.5	3,761.6	3,787.5	3,684.8	פחות מחודש - סך הכל
0 days	2.7	2.7	2.9	3.1	3.7	137.9	127.4	125.8	133.5	156.9	סך הכל 0 ימים
1-4 days	26.7	26.0	26.1	26.6	28.7	1,376.1	1,232.1	1,133.3	1,163.8	1,224.8	4-1 ימים
5-9 days	36.8	36.0	34.2	34.3	31.7	1,896.8	1,706.6	1,481.9	1,498.9	1,351.1	9-5 ימים
10-14 days	11.4	11.6	12.0	11.3	11.1	589.9	550.5	518.9	495.8	473.9	14-10 ימים
15-19 days	5.6	5.9	6.0	5.9	5.8	290.5	279.9	261.3	258.6	245.7	19-15 ימים
20-29 days	4.7	5.1	5.5	5.4	5.5	243.7	240.9	240.5	237.0	232.6	29-20 ימים
1 month	3.7	3.9	4.1	4.2	4.1	190.8	182.8	177.6	184.0	176.2	1 חודש
2 months	1.5	1.5	1.6	1.6	1.6	76.2	73.2	70.3	70.4	68.5	2 חודשים
3 months	1.0	1.0	1.1	1.1	1.1	53.9	49.5	47.9	48.2	46.4	3 חודשים
4 months	0.8	0.8	0.8	0.8	0.8	39.0	38.5	35.9	35.6	35.4	4 חודשים
5 months	0.7	0.7	0.7	0.7	0.7	34.2	33.6	32.0	30.8	31.4	5 חודשים
6-8 months	1.1	1.2	1.2	1.2	1.3	59.1	55.3	53.6	54.5	53.8	6-8 חודשים
9-11 months	1.0	1.1	1.2	1.2	1.3	53.1	54.3	52.7	50.8	53.5	11-9 חודשים
1 year or more	1.8	1.9	1.9	1.9	1.7	91.0	91.7	83.7	81.8	74.1	שנה ויותר
Unknown	0.5	0.6	0.7	0.7	0.9	20.7	19.4	23.3	29.6	39.5	לא ידוע
Median stay (days)						7	7	7	7	7	מציון שהייה (ימים)
Average stay (days)											ממוצע שהייה (ימים)
Stayed abroad up to: 3 months						10.3	10.5	10.8	10.8	10.7	שהו בחו"ל עד: 3 חודשים
1 year						19.4	20.2	21.0	20.8	21.2	שנה

TABLE 16.- DEPARTURES OF ISRAELIS ABROAD, BY AGE, SEX, AND MODE OF TRAVEL

לוח 16.- יציאות של ישראלים לחו"ל, לפי גיל, מין ואופן מעבר

אלפים. אלא אם כן צוין אחרת

Age	65+		60-64		45-59		35-44		25-34		20-24		15-19		5-14		0-4		Grand total		
	מגזר: זכרים (%) Thereof:	סך הכל	מגזר: זכרים (%) Thereof:	סך הכל	מגזר: זכרים (%) Thereof:	סך הכל	מגזר: זכרים (%) Thereof:	סך הכל	מגזר: זכרים (%) Thereof:	סך הכל	מגזר: זכרים (%) Thereof:	סך הכל	מגזר: זכרים (%) Thereof:	סך הכל	מגזר: זכרים (%) Thereof:	סך הכל	מגזר: זכרים (%) Thereof:	סך הכל	סך הכל	שנה	
Total																					
2011	54.9	413.8	56.2	340.4	58.8	1,084.4	62.1	788.3	56.0	773.4	48.0	309.8	51.2	222.1	51.7	333.7	50.8	121.4	56.4	4,387.2	2011
2012	54.8	446.1	56.0	333.9	58.6	1,060.8	61.9	792.2	55.8	750.9	48.1	302.1	51.0	220.1	51.9	323.6	50.8	119.1	56.3	4,348.6	2012
2013	54.6	512.4	55.0	358.3	58.1	1,141.4	61.0	866.5	55.4	808.1	48.2	325.0	50.6	247.3	51.7	367.2	50.9	130.4	55.8	4,756.7	2013
2014	54.6	568.1	54.6	377.0	58.0	1,223.5	60.4	940.2	55.4	883.8	47.6	358.4	50.3	277.5	51.5	407.3	51.0	145.0	55.5	5,180.7	2014
By air																				דרך האוויר	
2011	54.9	375.3	56.4	314.3	58.9	977.8	62.2	699.0	55.5	688.0	46.3	249.4	50.5	188.9	51.5	267.0	50.6	97.2	56.4	3,857.1	2011
2012	54.8	408.8	56.2	308.8	58.8	961.4	61.9	711.0	55.4	672.7	46.5	244.1	50.4	190.4	51.7	265.3	50.6	97.8	56.3	3,850.3	2012
2013	54.6	471.4	55.2	331.6	58.1	1,041.6	60.9	785.5	55.0	731.6	46.9	271.8	50.2	220.6	51.5	311.2	50.8	110.2	55.7	4,275.5	2013
2014	54.5	529.3	54.7	352.0	58.0	1,129.5	60.2	862.6	55.1	811.5	46.5	312.8	49.9	251.7	51.3	355.8	51.0	126.5	55.4	4,731.7	2014
Percentage of change compared to previous year (total)																					
2012	7.8		-1.9		-2.2		0.5		-2.9		-2.5		-0.9		-3.0		-1.9		-0.9		2012
2013	14.9		7.3		7.6		9.4		7.6		10.3		12.4		13.5		9.5		9.4		2013
2014	10.9		5.2		7.2		8.5		9.4				12.2		10.9		11.2		8.9		2014
Percentage of change compared to previous year (by air)																					
2012	8.9		-1.8		-1.7		1.7		-2.2		-2.1		0.8		-0.6		0.6		0.1		2012
2013	15.3		7.4		8.3		10.5		8.8		11.3		15.8		17.3		12.7		10.8		2013
2014	12.3		6.1		8.4		9.8		10.9		15.1		14.1		14.3		14.8		10.7		2014

TABLE 17.- RETURNS OF ISRAELIS FROM ABROAD(1),
BY MODE OF TRAVEL AND BORDER CHECKPOINTS

לוח 17-1- חזרות של ישראלים מן"ל(1),
לפי אופן מעבר ותחנות גבול

	דרך היבשה										דרך הים			דרך האוויר			סך כולל	אלפים			
	By land		Thereof:		Jordan		Egypt		Iraq		Thereof:		Ashdod		Haifa					Thereof:	
	מזרח	מערב	נחל הירדן	נחל הירדן	אלני	אלני	אלני	אלני	אלני	אלני	אלני	אלני	אלני	אלני	אלני	אלני				אלני	אלני
2000	20.4	82.5	117.3	220.2	22.3	334.9	357.2	579.3	8.4	70.2	79.8	2.6	2,849.8	2,854.3	3,513.4	2000					
2001	5.9	83.7	182.0	271.6	1.7	116.7	118.4	390.5	39.6	41.9	82.3	2.4	3,066.6	3,071.6	3,544.4	2001					
2002	5.9	60.3	161.1	227.3	1.6	150.3	152.0	379.8	0.5	66.5	67.6	1.1	2,798.3	2,807.7	3,255.0	2002					
2003	8.1	53.5	155.5	217.0	0.8	319.3	320.1	537.8	2.4	66.5	69.7	1.5	2,655.7	2,661.2	3,268.8	2003					
2004	11.7	70.3	166.8	248.9	0.5	397.6	398.1	647.9	1.8	91.7	94.4	1.4	2,836.1	2,842.2	3,584.5	2004					
2005	18.9	68.3	169.6	256.8	0.7	264.0	264.6	522.3	35.6	113.7	150.4	1.4	2,980.6	2,987.7	3,660.3	2005					
2006	16.9	76.9	147.8	241.6	-	188.0	188.0	430.6	59.7	72.2	132.6	1.1	3,111.1	3,123.1	3,686.2	2006					
2007	44.6	93.2	182.7	320.4	-	262.5	262.5	583.9	86.4	48.0	136.2	1.2	3,401.0	3,418.1	4,138.2	2007					
2008	59.7	93.0	183.7	336.4	-	208.2	208.2	544.6	48.0	61.8	111.7	1.0	3,524.8	3,541.5	4,197.8	2008					
2009	39.2	87.1	154.6	280.9	-	209.2	209.2	490.1	62.0	53.5	117.5	0.8	3,394.3	3,398.9	4,006.6	2009					
2010	53.5	94.5	160.9	308.9	-	180.0	180.0	529.8	83.5	64.9	150.5	0.2	3,578.5	3,583.5	4,263.8	2010					
2011	41.6	93.7	135.4	270.7	-	180.0	180.0	451.2	12.5	66.8	81.2	0.1	3,833.4	3,840.9	4,373.3	2011					
2012	45.7	91.5	130.9	268.1	-	137.6	137.6	405.8	14.1	67.3	83.2	0.1	3,841.2	3,849.7	4,338.7	2012					
2013	54.0	87.6	126.6	268.3	-	133.9	133.9	402.2	4.1	72.5	78.1	0.0	4,249.1	4,255.5	4,735.7	2013					
2014	52.9	90.4	115.0	258.4	-	118.4	118.4	376.8	3.9	64.9	71.3	0.1	4,697.5	4,704.8	5,152.9	2014					
			Percentage of change compared to previous year																		
2001	-71.2	1.5	55.2	23.4	-92.2	-65.2	-66.9	-32.6	..	-40.3	3.1	-10.1	7.6	7.6	0.9	2001					
2002	0.1	-28.0	-11.5	-16.3	-5.4	28.9	28.4	-2.8	-98.7	58.7	-17.8	-54.7	-8.7	-8.6	-8.2	2002					
2003	37.8	-11.4	-3.5	-4.5	-49.6	41.6	..	0.1	3.2	39.6	-5.1	-5.2	0.4	2003					
2004	44.9	31.5	7.3	14.7	-36.3	24.5	20.5	-24.0	..	37.8	35.3	-6.6	6.8	6.8	9.7	2004					
2005	60.9	-2.8	1.6	3.2	24.7	-33.6	-33.5	-19.4	..	24.0	59.3	-3.1	5.1	5.1	2.1	2005					
2006	-10.5	12.5	-12.8	-5.9	..	-28.8	-28.9	-17.6	67.7	-36.5	-11.8	-15.3	4.4	4.5	0.7	2006					
2007	..	21.2	23.6	32.6	-	39.6	39.6	35.6	44.8	-33.6	2.7	7.2	9.3	9.4	12.3	2007					
2008	33.8	-0.2	0.6	5.0	-	-20.7	-20.7	-6.7	-44.5	28.8	-18.0	-15.4	3.6	3.6	1.4	2008					
2009	-34.3	-6.3	-15.9	-16.5	-	0.5	0.5	-10.0	29.3	-13.5	5.2	-26.2	-3.7	-4.0	-4.6	2009					
2010	36.3	8.5	4.1	10.0	-	5.6	5.6	8.1	34.8	21.2	28.1	-72.9	5.4	5.4	6.4	2010					
2011	-22.2	-0.9	-15.8	-12.4	-	-18.5	-18.5	-14.8	-85.0	3.1	-46.1	-38.0	7.1	7.2	2.6	2011					
2012	9.8	-2.3	-3.4	-1.0	-	-23.5	-23.5	-10.1	12.9	0.6	2.5	-42.6	0.2	0.2	-0.8	2012					
2013	18.3	-4.3	-3.3	0.1	-	-2.7	-2.7	-0.9	-71.2	7.7	-6.2	-48.6	10.6	10.5	9.2	2013					
2014	-2.0	3.2	-9.2	-3.7	-	-11.6	-11.6	-6.3	-2.7	-10.4	-8.7	94.7	10.6	10.6	8.8	2014					

(1) Incl. movements of East Jerusalem residents via the Jordan River bridges.

(1) כולל תנועה של תושבי מזרח ירושלים דרך גשר הירדן.

TABLE 18 - RETURNS OF ISRAELIS FROM ABROAD, BY AGE, SEX, AND MODE OF TRAVEL

לוח 18 - חזרות של ישראלים ממו"ל, לפי גיל, מין ואופן מעבר

Thousands, unless otherwise stated

אלפים, אלא אם כן צוין אחרת

Age	65+		60-64		45-59		35-44		25-34		20-24		15-19		5-14		0-4		Grand total	
	מגזר: זכרים (%) Thereof: Males (%)	סך הכל	מגזר: זכרים (%) Thereof: Males (%)	סך הכל	מגזר: זכרים (%) Thereof: Males (%)	סך הכל	מגזר: זכרים (%) Thereof: Males (%)	סך הכל	מגזר: זכרים (%) Thereof: Males (%)	סך הכל	מגזר: זכרים (%) Thereof: Males (%)	סך הכל	מגזר: זכרים (%) Thereof: Males (%)	סך הכל	מגזר: זכרים (%) Thereof: Males (%)	סך הכל	מגזר: זכרים (%) Thereof: Males (%)	סך הכל	מגזר: זכרים (%) Thereof: Males (%)	סך הכל
Total																				סך הכל
2011	54.9	413.1	56.2	339.9	58.8	1,082.4	62.1	786.7	56.0	772.6	47.7	308.4	51.1	219.9	51.7	331.1	50.8	119.1	56.4	4,373.3
2012	54.8	445.3	56.0	333.6	58.7	1,060.4	61.9	791.8	55.8	748.9	47.9	297.7	50.9	220.1	51.8	324.2	50.9	116.8	56.3	4,338.7
2013	54.6	511.1	55.1	357.6	58.1	1,139.2	61.0	863.9	55.5	804.0	48.0	320.7	50.6	245.8	51.7	365.6	50.8	127.9	55.8	4,735.7
2014	54.6	566.0	54.7	375.6	58.0	1,219.3	60.4	936.5	55.5	878.9	47.4	353.5	50.2	275.8	51.5	405.2	51.0	142.0	55.5	5,152.9
By air																				דרך האוויר
2011	54.9	374.5	56.4	313.7	59.0	975.3	62.2	696.9	55.6	686.7	46.0	247.3	50.5	187.0	51.5	264.4	50.5	95.1	56.4	3,840.9
2012	54.8	408.1	56.2	308.5	58.8	960.8	61.9	710.4	55.4	670.3	46.2	239.1	50.3	190.6	51.6	266.0	50.7	95.9	56.3	3,849.7
2013	54.6	470.3	55.2	331.0	58.1	1,039.6	60.9	783.1	55.0	727.2	46.6	266.9	50.2	219.3	51.5	309.8	50.7	108.1	55.7	4,255.5
2014	54.5	527.3	54.7	350.6	58.0	1,125.3	60.2	859.1	55.1	806.6	46.2	307.6	49.8	250.2	51.3	354.0	51.0	124.0	55.4	4,704.8
	Percentage of change compared to previous year (total)																			
2012	7.8		-1.9		-2.0		0.6		-3.1		-3.5		0.1		-2.1		-1.9		-0.8	
2013	14.8		7.2		7.4		9.1		7.4		7.7		11.7		12.8		9.5		9.2	
2014	10.7		5.0		7.0		8.4		9.3		10.2		12.2		10.8		11.0		8.8	
	Percentage of change compared to previous year (by air)																			
2012	9.0		-1.7		-1.5		1.9		-2.4		-3.3		2.0		0.6		0.9		0.2	
2013	15.2		7.3		8.2		10.2		8.5		11.6		15.1		16.5		12.8		10.5	
2014	12.1		5.9		8.2		9.7		10.9		15.3		14.1		14.2		14.7		10.6	

TABLE 19. - RETURNS OF ISRAELIS FROM ABROAD, BY DURATION OF STAY ABROAD AND MODE OF TRAVEL

לוח 19 - חזרות של ישראלים מהח"ל, לפי משך שהיה בח"ל ואופן מעבר

שנה	ש"ח בח"ל:							סך הכל					
	ש"ח בח"ל:												
	Stayed abroad:												
עד שנה	עד 3 חודשים	10-29 ימים	9-5 ימים	4-1 ימים	0 ימים(1)	עד שנה	עד 3 חודשים	10-29 ימים	9-5 ימים	4-1 ימים	0 ימים(1)	אלפים	
Up to 1 year	Up to 3 months	10-29 days	5-9 days	1-4 days	0 days(1)	Up to 1 year	Up to 3 months	10-29 days	5-9 days	1-4 days	0 days(1)		
אלפים	אלפים	אלפים	אלפים	אלפים	אלפים(1)	אלפים	אלפים	אלפים	אלפים	אלפים	אלפים(1)		
2000	2,749.4	2,605.8	750.1	816.1	791.3	67.9	3,397.8	3,249.4	807.3	895.8	1,216.9	140.8	2000
2001	2,977.3	2,830.1	797.9	896.8	884.3	58.4	3,443.5	3,292.3	859.5	974.5	1,165.7	91.2	2001
2002	2,717.8	2,571.3	710.8	847.0	769.5	60.1	3,154.0	3,003.7	767.3	924.3	1,028.2	90.9	2002
2003	2,540.6	2,381.7	671.6	821.1	633.5	67.6	3,142.0	2,978.5	726.5	937.6	1,010.5	105.6	2003
2004	2,736.4	2,552.6	722.0	880.3	678.1	70.3	3,472.7	3,283.7	790.2	1,009.4	1,146.2	122.9	2004
2005	2,873.6	2,679.1	736.6	880.7	773.7	76.8	3,539.7	3,339.9	800.3	986.2	1,193.5	134.3	2005
2006	3,013.4	2,810.1	771.9	948.7	796.7	77.0	3,571.8	3,362.8	842.3	1,032.4	1,122.5	133.5	2006
2007	3,291.1	3,077.6	827.0	1,092.1	871.2	61.1	4,006.9	3,787.7	913.3	1,195.3	1,294.9	141.5	2007
2008	3,414.2	3,195.5	837.8	1,129.6	927.5	68.5	4,066.5	3,842.1	925.0	1,227.5	1,284.9	154.4	2008
2009	3,281.4	3,060.2	806.9	1,088.4	856.6	90.5	3,885.3	3,657.8	880.3	1,175.5	1,190.5	176.3	2009
2010	3,473.3	3,258.5	869.0	1,248.7	825.6	88.9	4,150.0	3,929.5	952.1	1,351.1	1,224.8	156.9	2010
2011	3,732.7	3,518.8	912.4	1,387.2	894.2	89.0	4,261.9	4,041.9	991.3	1,498.9	1,163.8	133.5	2011
2012	3,745.6	3,529.6	949.2	1,390.5	872.4	86.1	4,231.7	4,009.6	1,020.7	1,481.9	1,133.3	125.8	2012
2013	4,146.9	3,921.2	1,003.9	1,619.1	969.5	86.8	4,624.7	4,393.5	1,071.4	1,706.6	1,232.1	127.4	2013
2014	4,595.7	4,361.9	1,059.2	1,815.4	1,134.4	97.7	5,041.2	4,801.8	1,124.1	1,896.8	1,376.1	137.9	2014

(1) Israelis who departed and returned on the same day (same date).

(1) ישראלים שצאו וחזרו באותו יום (אותו תאריך).

**TABLE 20.- AVERAGE DURATION OF STAY(1) OF ISRAELIS ABROAD,
BY MODE OF TRAVEL**

**לוח 20-- ממוצע שהייה(1) של ישראלים בחו"ל,
לפי אופן מעבר**

	ממוצע שהייה						ממוצע שהייה						סך הכל
	Thereof: By air		Average duration of stay				Total		Average duration of stay				
	עד שנה Up to 1 year	עד 3 חודשים Up to 3 months	עד 9-5 ימים 9-5 days	עד 4-1 ימים 4-1 days	עד 29-10 ימים 29-10 days	עד 5-9 ימים 5-9 days	עד שנה Up to 1 year	עד 3 חודשים Up to 3 months	עד 29-10 ימים 29-10 days	עד 9-5 ימים 9-5 days	עד 4-1 ימים 4-1 days		
2000	21.4	11.4	15.8	7.0	3.2	3.2	18.8	10.2	15.8	6.9	3.0	2000	
2001	20.7	11.3	15.9	6.9	3.3	3.3	19.0	10.6	15.9	6.9	3.2	2001	
2002	21.7	11.5	16.1	6.9	3.2	3.2	19.9	10.8	16.0	6.8	3.1	2002	
2003	24.0	12.0	16.1	6.8	3.2	3.2	20.9	10.8	16.1	6.7	3.1	2003	
2004	25.0	12.1	16.2	6.8	3.2	3.2	21.3	10.7	16.1	6.7	3.0	2004	
2005	25.0	11.9	16.2	6.8	3.2	3.2	21.9	10.8	16.2	6.8	3.1	2005	
2006	24.8	11.8	16.1	6.8	3.2	3.2	22.5	11.0	16.1	6.8	3.1	2006	
2007	24.0	11.6	16.1	6.8	3.2	3.2	21.4	10.7	16.1	6.7	3.1	2007	
2008	23.7	11.4	16.1	6.8	3.2	3.2	21.5	10.7	16.0	6.7	3.1	2008	
2009	24.6	11.5	16.1	6.8	3.2	3.2	22.4	10.8	16.1	6.7	3.0	2009	
2010	23.5	11.5	16.0	6.8	3.2	3.2	21.2	10.7	16.0	6.7	3.1	2010	
2011	22.3	11.3	15.9	6.7	3.2	3.2	20.8	10.8	15.9	6.7	3.1	2011	
2012	22.4	11.3	15.8	6.7	3.2	3.2	21.0	10.8	15.8	6.7	3.1	2012	
2013	21.4	10.9	15.7	6.7	3.3	3.3	20.2	10.5	15.7	6.6	3.1	2013	
2014	20.3	10.6	15.6	6.6	3.3	3.3	19.4	10.3	15.6	6.6	3.2	2014	

(1) Israelis who departed and returned on the same day (same date) were not included in the calculation. (1) בחישוב השהייה לא נכללו תנועות של ישראלים שיצאו וחזרו באותו יום (אותו תאריך).

פרק 2

תעופה

CHAPTER 2

AVIATION

TABLE 21 - INTERNATIONAL AIR TRAFFIC (AIRCRAFT LANDING AND PASSENGERS ARRIVING AND DEPARTING)(1), BY NATIONALITY OF THE AIRLINE AND TYPE OF FLIGHT(2)(3)

לוח 21 - תנועה אווירית בינלאומית (מטוסים שנתנו ונוסעים נכנסים ויוצאים)(1), לפי השרתינות לאומית של חברת התעופה וסוג טיסה(2)(3)

Nationality of the airline(2)	השרתינות לאומית של חברת התעופה(2)																סוג טיסה		סך הכל
	אחר	שווייץ	רומניה	קפריסין	צרפת	ספרד	יוון	טורקיה	הממלכה המאוחדת	הולנד	גרמניה	בריה"מ (לשעבר)	ארצות הברית	איטליה	ישראל	טיסות שכר	טיסות סדירות		
Aircraft landings - absolute numbers	13,703	2,194	938	801	2,035	2,813	1,796	4,563	2,495	1,023	3,782	9,890	3,157	3,645	32,657	15,207	70,285	85,492	2011
	13,947	2,299	942	791	2,333	2,335	2,116	4,324	2,697	991	4,169	10,936	2,881	3,371	31,096	14,030	71,198	85,228	2012
	16,523	2,477	986	819	3,226	2,222	1,959	5,935	3,698	850	4,698	10,343	2,886	3,675	31,545	14,597	77,245	91,842	2013
	18,927	2,376	1,608	814	3,318	2,375	1,840	7,046	4,309	832	5,083	10,245	2,862	3,548	34,187	12,493	86,906	99,399	2014
Percentages	16.0	2.6	1.1	0.9	2.4	3.3	2.1	5.3	2.9	1.2	4.4	11.6	3.7	4.3	38.2	17.8	82.2	100.0	2011
	16.4	2.7	1.1	0.9	2.7	2.7	2.5	5.1	3.2	1.2	4.9	12.8	3.4	4.0	36.5	16.5	83.5	100.0	2012
	18.0	2.7	1.1	0.9	3.5	2.4	2.1	6.5	4.0	0.9	5.1	11.3	3.1	4.0	34.3	15.9	84.1	100.0	2013
	19.0	2.4	1.6	0.8	3.3	2.4	1.9	7.1	4.3	0.8	5.1	10.3	2.9	3.6	34.4	12.6	87.4	100.0	2014
Passengers arriving and departing - thousands (5)	1,591.4	384.8	116.7	91.2	286.7	375.4	240.8	533.8	430.0	200.0	675.6	1,156.5	826.2	492.8	4,940.7	2,296.4	10,046.4	12,343.0	2011
	1,726.1	418.2	116.5	92.0	329.0	317.1	288.2	484.5	456.0	140.1	662.5	1,355.1	779.0	481.1	4,869.5	2,133.9	10,381.0	12,515.0	2012
	2,139.0	421.8	107.5	95.1	440.5	286.6	297.3	744.2	547.8	134.3	590.4	1,391.1	786.7	512.3	5,064.8	2,318.6	11,240.3	13,558.9	2013
	2,363.7	396.9	191.5	84.0	442.5	294.3	265.6	852.2	672.8	125.5	620.7	1,353.3	754.8	473.0	5,443.8	1,962.0	12,377.3	14,339.3	2014
Percentages	12.9	3.1	0.9	0.7	2.3	3.0	2.0	4.3	3.5	1.6	5.5	9.4	6.7	4.0	40.0	18.6	81.4	100.0	2011
	13.8	3.3	0.9	0.7	2.6	2.5	2.3	3.9	3.6	1.1	5.3	10.8	6.2	3.8	38.9	17.1	82.9	100.0	2012
	15.8	3.1	0.8	0.7	3.2	2.1	2.2	5.5	4.0	1.0	4.4	10.3	5.8	3.8	37.4	17.1	82.9	100.0	2013
	16.5	2.8	1.3	0.6	3.1	2.1	1.9	5.9	4.7	0.9	4.3	9.4	5.3	3.3	38.0	13.7	86.3	100.0	2014

(1) בכל נמל התעופה בארץ.
 (2) For detailed data see *Transport Statistics Quarterly*, published by the CBS.
 (3) As of this publication the table includes data on take-offs and landings.
 See: *Transport Statistics Quarterly*, 1/2015.
 (4) Incl. other countries and the United Nations.
 (5) Arriving and departing passengers, unless otherwise specified.
 The data do not include passengers in transit.

TABLE 22.- INTERNATIONAL AIR TRAFFIC,
BY AIRLINE AND TYPE OF FLIGHT(1)(2)

לוח 22.- תנועה אווירית בין-לאומית,
לפי חברת תעופה וסוג טיסה(1)(2)

חברות זרות Foreign airlines			חברות ישראליות Israeli airlines			סך כולל Grand total	
טיסות שכר Charter flights	טיסות סדירות Regular flights	סך הכל Total	טיסות שכר Charter flights	טיסות סדירות Regular flights	סך הכל Total		
Aircraft landings - absolute numbers						מטוסים שנחתו - מספרים מוחלטים	
10,321	42,514	52,835	4,886	27,771	32,657	85,492	2011
9,990	44,142	54,132	4,040	27,056	31,096	85,228	2012
11,170	49,127	60,297	3,427	28,118	31,545	91,842	2013
9,724	55,488	65,212	2,769	31,418	34,187	99,399	2014
Percentages						אחוזים	
12.1	49.7	61.8	5.7	32.5	38.2	100.0	2011
11.7	51.8	63.5	4.7	31.7	36.5	100.0	2012
12.2	53.5	65.7	3.7	30.6	34.3	100.0	2013
9.8	55.8	65.6	2.8	31.6	34.4	100.0	2014
Passengers arriving and departing - thousands						נוסעים נכנסים ויוצאים - אלפים	
1,537.0	5,865.2	7,402.3	759.4	4,181.2	4,940.7	12,343.0	2011
1,516.6	6,128.8	7,645.4	617.3	4,252.2	4,869.5	12,515.0	2012
1,808.2	6,685.9	8,494.2	510.4	4,554.4	5,064.8	13,558.9	2013
1,558.7	7,336.8	8,895.5	403.3	5,040.5	5,443.8	14,339.3	2014
Percentages						אחוזים	
12.5	47.5	60.0	6.2	33.9	40.0	100.0	2011
12.1	49.0	61.1	4.9	34.0	38.9	100.0	2012
13.3	49.3	62.6	3.8	33.6	37.4	100.0	2013
10.9	51.2	62.0	2.8	35.2	38.0	100.0	2014

(1) For detailed data see *Transport Statistics Quarterly*, published by the CBS.

(1) לנתונים מפורטים ראו רבעון לסטטיסטיקה של תחבורה בהוצאת הלמ"ס.

(2) As of this publication the table includes data on take-offs and landings.

(2) החל בפרסום זה, הלוח כולל נתונים על המראות ונחיתות. ראו: רבעון לסטטיסטיקה של תחבורה 2015/1.

See: *Transport Statistics Quarterly*, 1/2015.

פרק 3
הכנסות והוצאות במטבע חוץ

CHAPTER 3
INCOME AND EXPENDITURE
IN FOREIGN CURRENCY

**TABLE 23.- INCOME FROM TOURISM
AND EXPENDITURE OF ISRAELIS
DEPARTING ABROAD(1)**

**לוח 23.- הכנסות מתיירות
והוצאות של ישראלים
היוצאים לחו"ל(1)**

	הוצאות של ישראלים על טיסה בחברות זרות Expenditure of Israelis on flights with foreign airlines	הכנסות של חברות תעופה ישראליות מתיירים על טיסה בקווים בין-לאומיים (4) Income of Israeli airlines from tourists on international routes	הוצאות של ישראלים היוצאים לחו"ל (3) Expenditure of Israelis departing abroad	הכנסות מתיירות Income from tourism		
				מזה: מתיירים Thereof: From tourists	סך הכל (2) Total	
	Million dollars			מיליוני דולרים		
2004	867.2	432.5	2,795.8	1,536.2	2,475.9	2004
2005	884.7	561.0	2,895.1	1,988.9	2,865.8	2005
2006	886.7	540.2	2,983.3	1,928.3	2,793.8	2006
2007	991.0	653.0	3,678.0	2,824.0	3,752.0	2007
2008	1,007.0	751.0	3,687.0	3,744.0	4,758.0	2008
2009	960.0	623.0	3,281.0	3,387.0	4,444.0	2009
2010	1,019.0	719.0	3,707.0	4,074.0	5,106.0	2010
2011	1,099.0	725.0	3,838.0	4,239.0	5,305.0	2011
2012	1,100.0	732.0	3,753.0	4,342.0	5,446.0	2012
2013	1,216.0	786.0	3,961.0	4,561.0	5,666.0	2013
2014	1,345.0	757.0	4,238.0	4,593.0	5,691.0	2014
	Percentage of change compared to previous year			אחוז השינוי לעומת השנה הקודמת		
2005	2.0	29.7	3.6	29.5	15.7	2005
2006	0.2	-3.7	3.0	-3.0	-2.5	2006
2007	11.8	20.9	23.3	46.5	34.3	2007
2008	1.6	15.0	0.2	32.6	26.8	2008
2009	-4.7	-17.0	-11.0	-9.5	-6.6	2009
2010	6.1	15.4	13.0	20.3	14.9	2010
2011	7.9	0.8	3.5	4.1	3.9	2011
2012	0.1	1.0	-2.2	2.4	2.7	2012
2013	10.5	7.4	5.5	5.0	4.0	2013
2014	10.6	-3.7	7.0	0.7	0.4	2014

(1) As presented in the Balance of Payments.

See explanation in Section 3,
"Terms, Definitions, and Explanations".

(2) The data include estimates of income from tourists
and expenditure of foreign workers in Israel.

(3) Not including expenditures on international flights.

(4) Also includes international routes between foreign ports.

(1) כפי שמוצג במאזן התשלומים.

ראו הסבר בפרק 3,
"מונחים, הגדרות והסברים".

(2) הנתון כולל אומדנים של הכנסות מתיירים
והוצאות של עובדים זרים בארץ.

(3) ללא הוצאות על טיסה בקווים הבין-לאומיים.

(4) כולל בקווים בין-לאומיים בין נמלים זרים.

פרק 4
שירותי הארחה
CHAPTER 4
ACCOMMODATION SERVICES

מלונות

HOTELS

לוח 24- מלונות, חדרים, מיטות, אורחים, לינות ותפוסה

תפוסה		לינות			אורחים		מיטות		חדרים		מלונות	
Occupancy		Person-nights			Guests		Beds		Rooms			
חדרים	מיטות	ישראלים	תיירים	סך הכל	מזה: תיירים Thereof:	סך הכל	מזה: במלונות פתוחים(2) Thereof: In open hotels(2)	סך הכל (1)	מזה: במלונות פתוחים(2) Thereof: In open hotels(2)	סך הכל (1)	(1)	
Rooms	Beds	Israelis	Tourists	Total	Tourists	Total	Total	Total	Total	Total	Hotels	
אחוזים Percentages		Thousands			אלפים						סוף שנה End of year	
כל המלונות												
..	47.7	13,209.0	7,148.8	20,357.8	116,904	126,831	50,314		2005	
..	47.4	13,362.6	7,309.4	20,671.9	119,501	127,305	50,318		2006	
..	49.3	12,932.0	8,878.4	21,810.4	121,207	128,356	50,582		2007	
..	52.4	12,293.8	10,751.8	23,045.6	120,124	128,350	50,910		2008	
..	49.7	12,797.7	8,669.6	21,467.3	118,351	126,837	51,551		2009	
..	54.4	12,930.9	10,572.8	23,503.7	118,387	125,313	50,737		2010	
..	54.1	12,952.4	10,698.8	23,651.3	119,696	126,404	51,349		2011	
..	54.5	13,360.4	10,540.6	23,901.0	119,711	126,608	51,675		2012	
..	54.9	13,564.1	10,804.1	24,368.2	121,481	128,707	52,453		2013	
..	52.2	13,762.4	10,276.0	24,038.3	126,041	133,140	53,624		2014	
מלונות תיירות												
57.3	49.9	12,303.9	6,783.1	19,087.0	2,004.7	7,158.5	104,840	114,766	43,757	46,701	334	2005
58.0	49.6	12,453.6	6,854.1	19,307.7	2,131.3	7,308.9	106,659	114,462	43,540	46,555	331	2006
61.7	51.8	12,072.7	8,405.9	20,478.6	2,747.5	7,848.4	108,363	115,512	44,150	46,788	331	2007
65.9	54.9	11,408.0	10,187.5	21,595.5	3,372.9	8,172.9	107,358	115,547	44,087	47,142	335	2008
59.6	51.5	11,795.9	8,108.9	19,904.7	2,620.8	7,536.1	105,753	114,238	44,443	47,802	336	2009
66.4	56.5	11,930.7	9,933.1	21,863.8	3,237.0	8,180.0	105,911	112,837	44,252	46,993	332	2010
65.9	56.1	11,910.9	9,949.1	21,860.1	3,231.9	8,270.1	106,725	113,411	44,802	47,443	338	2011
65.7	56.4	12,387.4	9,750.4	22,137.8	3,170.5	8,501.0	107,266	114,162	45,014	47,796	342	2012
65.7	56.6	12,736.0	9,745.6	22,481.6	3,135.4	8,641.5	108,681	115,909	45,583	48,454	357	2013
62.6	53.5	12,962.5	9,190.4	22,152.9	3,019.5	8,718.1	113,341	120,440	46,836	49,654	366	2014
מלונות אחרים												
..	28.9	905.1	365.7	1,270.8	12,065	12,065	3,613		2005	
..	29.1	909.0	455.3	1,364.3	12,843	12,843	3,763		2006	
..	28.4	859.3	472.5	1,331.9	12,844	12,844	3,793		2007	
..	31.0	885.8	564.3	1,450.1	12,766	12,803	3,768		2008	
..	34.0	1,001.8	560.8	1,562.6	12,598	12,598	3,749		2009	
..	36.0	1,000.2	639.7	1,639.9	12,476	12,476	3,744		2010	
..	37.8	1,041.5	749.7	1,791.2	12,971	12,993	3,906		2011	
..	38.7	973.0	790.2	1,763.2	12,445	12,446	3,879		2012	
..	40.4	828.1	1,058.6	1,886.6	12,800	12,798	3,999		2013	
..	40.7	799.9	1,085.5	1,885.5	12,700	12,700	3,971		2014	

(1) כולל מלונות סגורים זמנית.

(2) מחושב על סמך חלוקת החדרים האפשריים/המיטות האפשריות במספר הימים בכל חודש.

TABLE 24.- HOTELS, ROOMS, BEDS, GUESTS, PERSON-NIGHTS AND OCCUPANCY

	תפוסה		לינות			אורחים			מיטות		חדרים	
	Occupancy		Person-nights			Guests			Beds		Rooms	
	חדרים	מיטות	ישראלים	תיירים	סך הכל	ישראלים	תיירים	סך הכל	מזה: במלונות פתוחים(2) Thereof: In open hotels(2)	סך הכל (1)	מזה: במלונות פתוחים(2) Thereof: In open hotels(2)	סך הכל (1)
Rooms	Beds	Israelis	Tourists	Total	Israelis	Tourists	Total		Total		Total	
Change compared to previous year (%)												
(%) השינוי לעומת השנה הקודמת												
All hotels												
2005	..	13.1	1.7	42.2	13.0	0.2	0.2	..	0.9
2006	..	-0.7	1.2	2.2	1.5	2.2	0.4	..	-
2007	..	4.0	-3.2	21.5	5.5	1.4	0.8	..	0.5
2008	..	6.3	-4.9	21.1	5.7	-0.9	-	..	0.6
2009	..	-5.2	4.1	-19.4	-6.8	-1.5	-1.2	..	1.3
2010	..	9.5	1.0	22.0	9.5	-	-1.2	..	-1.6
2011	..	-0.5	0.2	1.2	0.6	1.1	0.9	..	1.2
2012	..	0.8	3.1	-1.5	1.1	-	0.2	..	0.6
2013	..	0.7	1.5	2.5	2.0	1.5	1.7	..	1.5
2014	..	-4.9	1.5	-4.9	-1.4	3.8	3.4	..	2.2
Tourist hotels												
2005	12.9	12.9	0.8	42.2	12.5	-0.5	45.9	9.2	-0.1	-	1.7	0.8
2006	1.2	-0.6	1.2	1.0	1.2	0.5	6.3	2.1	1.7	-0.3	-0.5	-0.3
2007	6.4	4.4	-3.1	22.6	6.1	-1.5	28.9	7.4	1.6	0.9	1.4	0.5
2008	6.9	6.2	-5.5	21.2	5.5	-5.9	22.8	4.1	-0.9	-	-0.1	0.8
2009	-9.6	-6.2	3.4	-20.4	-7.8	2.4	-22.3	-7.8	-1.5	-1.1	0.8	1.4
2010	11.4	9.7	1.1	22.5	9.8	0.6	23.5	8.5	0.1	-1.2	-0.4	-1.7
2011	-0.8	-0.8	-0.2	0.2	-	1.9	-0.2	1.1	0.8	0.5	1.2	1.0
2012	-0.2	0.5	4.0	-2.0	1.3	5.8	-1.9	2.8	0.5	0.7	0.5	0.7
2013	-0.1	0.5	2.8	-	1.6	3.3	-1.1	1.7	1.3	1.5	1.3	1.4
2014	-4.7	-5.5	1.8	-5.7	-1.5	3.5	-3.7	0.9	4.3	3.9	2.7	2.5
Other hotels												
2005	..	18.5	14.8	42.3	21.5	2.9	2.9	..	2.0
2006	..	0.9	0.4	24.5	7.4	6.4	6.4	..	4.2
2007	..	-2.4	-5.5	3.8	-2.4	-	-	..	0.8
2008	..	9.2	3.1	19.4	8.9	-0.6	-0.3	..	-0.7
2009	..	9.5	13.1	-0.6	7.8	-1.3	-1.6	..	-0.5
2010	..	6.0	-0.2	14.1	4.9	-1.0	-1.0	..	-0.1
2011	..	5.1	4.1	17.2	9.2	4.0	4.1	..	4.3
2012	..	2.4	-6.6	5.4	-1.6	-4.1	-4.2	..	-0.7
2013	..	4.3	-14.9	34.0	7.0	2.9	2.8	..	3.1
2014	..	0.7	-3.4	2.5	-0.1	-0.8	-0.8	..	-0.7

(1) Incl. hotels temporarily closed.

(2) Calculated by dividing the number of potential rooms/beds by number of days in each month.

TABLE 25 - TOURIST HOTELS AND ROOMS, BY DISTRICT, AND BY SELECTED SUB-DISTRICTS (S.D.) AND LOCALITIES

לוח 25 - מלונות תיירות וחדרים, לפי מחוז ולפי נפות ויישובים נבחרים

	חדרים										מלונות									
	מחוז: במלונות פתוחים(2) Thereof: In open hotels(2)					סה"כ(1)					סוף שנת(1)					סוף שנת(1)				
	2014	2013	2012	2011	2010	2014	2013	2012	2011	2010	2014	2013	2012	2011	2010	2014	2013	2012	2011	2010
Total	46,836	45,583	45,014	44,802	49,654	48,454	47,796	47,443	50,116	49,203	47,857	47,578	46,927	366	357	342	338	332	סך הכל	
Jerusalem District	9,788	9,404	9,333	9,387	10,495	10,129	9,954	9,942	10,590	10,301	9,983	9,938	10,018	79	77	74	73	72	מחוז ירושלים	
Thereof:																			מחוז:	
Jerusalem - total	9,037	8,730	8,737	8,791	9,744	9,456	9,358	9,337	9,839	9,550	9,387	9,342	9,320	75	73	71	70	68	מחוז ירושלים - סך הכל	
West Jerusalem	7,516	7,328	7,336	7,327	7,780	7,515	7,446	7,437	7,878	7,581	7,474	7,437	7,423	45	43	41	40	38	מערב ירושלים	
East Jerusalem	1,522	1,403	1,400	1,464	1,964	1,941	1,912	1,900	1,961	1,969	1,913	1,905	1,897	30	30	30	30	30	מזרח ירושלים	
Judean Mountains	751	674	596	596	751	674	596	605	751	751	596	596	688	4	4	3	3	4	הרי יהודה	
Northern District	8,304	8,252	8,238	8,094	9,067	9,075	8,932	8,891	9,093	9,115	9,032	8,910	8,625	79	79	78	77	77	מחוז הצפון	
Zefat and Golan S.D.	1,362	1,364	1,303	1,309	1,422	1,424	1,349	1,369	1,422	1,422	1,380	1,369	1,369	17	17	17	18	18	נפות צפת וגולן	
Thereof: Zefat	309	309	309	309	369	369	369	369	369	369	369	369	369	7	7	7	7	7	נפות צפת	
Kinneret and Yizre'el S.D.	6,129	6,035	6,053	5,947	6,361	6,320	6,299	6,274	6,364	6,360	6,321	6,291	5,982	49	49	48	47	46	נפות כנרת ויזרעאל	
Thereof: Tiberias	3,894	3,878	3,946	3,897	4,125	4,163	4,192	4,173	4,126	4,126	4,192	4,192	3,933	32	32	32	32	31	מחוז טבריה	
Nazareth	1,098	1,024	977	920	1,098	1,024	977	970	1,100	1,096	999	969	973	8	8	7	6	6	נצרת	
Akko S.D.	813	853	882	838	1,284	1,332	1,270	1,249	1,307	1,333	1,331	1,250	1,274	13	13	13	12	13	נפת עכו	
Thereof: Nahariya	396	364	364	340	403	452	452	451	426	452	452	452	476	5	5	5	5	6	מחוז נהרייה	
Haifa District	1,858	1,749	1,680	1,658	2,091	1,942	1,803	1,781	2,105	2,076	1,801	1,781	1,780	23	22	19	18	18	מחוז חיפה	
Thereof:																			מחוז:	
Haifa	1,338	1,301	1,256	1,234	1,459	1,382	1,267	1,245	1,473	1,444	1,265	1,245	1,244	16	15	13	12	12	חיפה	
Central District	1,819	1,750	1,754	1,445	2,186	2,130	2,217	1,935	2,204	2,173	2,164	1,950	1,815	26	25	25	23	22	מחוז המרכז	
Thereof: Netanya	1,390	1,361	1,373	1,180	1,740	1,724	1,819	1,653	1,758	1,727	1,766	1,668	1,533	20	19	20	19	18	מחוז נתניה	
Tel Aviv District	8,841	8,346	8,106	7,989	8,996	8,561	8,323	8,274	9,089	8,835	8,320	8,362	8,150	76	73	66	67	64	מחוז תל אביב	
Thereof:																			מחוז:	
Bat Yam	193	193	197	202	203	203	207	212	203	203	203	212	226	4	4	4	4	4	בת ים	
Herzliya	893	667	639	639	938	712	684	684	947	797	684	684	684	7	6	5	5	5	הרצלייה	
Ramat Gan	631	563	540	540	631	563	540	540	631	631	540	540	540	4	4	3	3	3	רמת גן	
Tel Aviv-Yafo	7,038	6,843	6,650	6,528	7,126	7,003	6,812	6,758	7,209	7,124	6,813	6,846	6,620	59	57	52	53	50	תל אביב-יפו	
Southern District	16,226	16,083	15,904	16,228	16,819	16,616	16,567	16,620	17,035	16,703	16,557	16,637	16,539	83	81	80	80	79	מחוז הדרום	
Thereof:																			מחוז:	
Eilat	10,771	10,755	10,639	10,791	11,023	11,012	11,005	11,028	11,023	11,023	11,011	10,998	11,002	50	50	50	50	50	אילת	
Ashdod	430	488	488	488	554	488	488	488	619	488	488	488	488	4	3	3	3	3	אשדוד	
Beer Sheva	292	299	299	299	319	326	369	455	317	326	326	455	455	4	4	4	5	5	באר שבע	
Mizpe Ramon(3)	243	243	243	3	מעפר רמון(3)	
Dead Sea shore	4,012	3,927	3,904	4,004	4,052	3,987	3,978	4,004	4,052	4,025	4,004	4,004	4,010	15	15	15	15	15	שפת ים המלח	
Thereof:																			מחוז:	
In kibbutzim and moshavim - total(4)	3,035	2,978	2,898	2,886	3,125	3,045	2,898	2,886	3,125	3,125	2,915	2,886	2,830	20	20	19	19	19	בקיבוצים ובמושבים - סך הכל(4)	

(1) כולל מלונות סגורים עתידית.
 (2) מחושב על סמך חלוקת החדרים האפשריים במספר הימים בחודש.
 (3) לא מוצגים נתונים כי בחלק מהחודשים היו פתוחים פחות משלושה מלונות.
 (4) הנתונים של הקיבוצים והמושבים נכללו גם בחלק המזון השל"ה הם משתייכים.

TABLE 26.- TOURIST HOTELS AND ROOMS, BY LEVEL
AND TYPE IN SELECTED LOCALITIES

לוח 26.- מלונות תיירות וחדרים, לפי רמה וסוג
ביישובים נבחרים

	Rooms(1)				(חדרים) (1)				Hotels(1)				
	2014	2013	2012	2011	2014	2013	2012	2011	2014	2013	2012	2011	
	Average per month				End of year				סוף שנה				
Total	49,654	48,454	47,796	47,443	50,116	49,203	47,857	47,578	366	357	342	338	סך הכל
Level I	12,769	12,187	11,820	11,712	12,900	12,444	11,842	11,773	48	45	42	41	רמה I
Level II	16,214	15,853	15,805	15,767	16,451	16,037	15,788	15,801	88	84	80	80	רמה II
Level III	12,035	11,653	11,365	11,131	12,157	11,927	11,499	11,170	122	118	111	106	רמה III
Level IV	3,454	3,512	3,502	3,507	3,450	3,541	3,529	3,507	69	70	70	70	רמה IV
Holiday villages	1,948	1,936	2,004	2,031	1,948	1,948	1,921	2,031	14	14	14	15	כפרי נופש
Other	3,234	3,313	3,301	3,296	3,210	3,306	3,278	3,296	25	26	25	26	אחר
Thereof: Selected localities													מזה: יישובים נבחרים
Jerusalem - total	9,744	9,456	9,358	9,337	9,839	9,550	9,387	9,342	75	73	71	70	ירושלים - סך הכל
Levels I+II	5,902	5,721	5,693	5,693	5,978	5,749	5,693	5,693	25	24	24	24	רמות I+II
Level III	2,867	2,795	2,739	2,725	2,890	2,822	2,767	2,730	29	28	27	26	רמה III
Remainder	975	940	926	919	971	979	927	919	21	21	20	20	יתר
Thereof: West Jerusalem													מזה: מערב ירושלים
Level I	2,779	2,626	2,626	2,626	2,855	2,626	2,626	2,626	9	8	8	8	רמה I
Level II	2,356	2,356	2,356	2,356	2,356	2,356	2,356	2,356	9	9	9	9	רמה II
Level III	2,033	1,961	1,905	1,896	2,056	1,988	1,933	1,896	16	15	14	13	רמה III
Remainder	612	572	559	559	611	611	559	559	11	11	10	10	יתר
Tel Aviv-Yafo	7,126	7,003	6,812	6,758	7,209	7,124	6,813	6,846	59	57	52	53	תל אביב-יפו
Level I	2,915	2,815	2,667	2,696	2,961	2,911	2,696	2,696	11	10	9	9	רמה I
Level II	1,943	1,862	1,833	1,802	1,943	1,877	1,833	1,833	11	10	8	8	רמה II
Level III	1,303	1,258	1,243	1,186	1,346	1,295	1,243	1,243	18	17	15	15	רמה III
Remainder	965	1,069	1,069	1,074	959	1,041	1,041	1,074	19	20	20	21	יתר
Haifa	1,459	1,382	1,267	1,245	1,473	1,444	1,265	1,245	16	15	13	12	חיפה
Levels I+II	920	888	807	900	934	905	801	900	7	6	6	6	רמות I+II
Remainder	539	495	460	345	539	539	464	345	9	9	7	6	יתר
Elat	11,023	11,012	11,005	11,028	11,023	11,023	11,011	10,998	50	50	50	50	אילת
Level I	3,043	3,043	3,043	3,043	3,043	3,043	3,043	3,043	8	8	8	8	רמה I
Level II	3,285	3,285	3,285	3,282	3,285	3,285	3,285	3,285	14	14	14	14	רמה II
Level III	1,495	1,484	1,477	1,503	1,495	1,495	1,483	1,470	9	9	9	9	רמה III
Remainder	3,200	3,200	3,200	3,200	3,200	3,200	3,200	3,200	19	19	19	19	יתר
Herzliyya	938	712	684	684	947	797	684	684	7	6	5	5	הרצלייה
Level I	721	580	580	580	730	580	580	580	4	3	3	3	רמה I
Remainder	217	132	104	104	217	217	104	104	3	3	2	2	יתר
Tiberias	4,125	4,163	4,192	4,173	4,126	4,126	4,192	4,192	32	32	32	32	טבריה
Levels I+II	1,721	1,721	1,721	1,721	1,721	1,721	1,721	1,721	10	10	10	10	רמות I+II
Level III	1,707	1,744	1,773	1,754	1,707	1,707	1,773	1,773	14	14	14	14	רמה III
Remainder	697	698	698	699	698	698	698	698	8	8	8	8	יתר
Netanya	1,740	1,724	1,819	1,653	1,758	1,727	1,766	1,668	20	19	20	19	נתניה
Levels I+II	901	888	900	717	906	901	900	732	7	7	7	6	רמות I+II
Remainder	839	836	919	936	852	826	866	936	13	12	13	13	יתר
Dead Sea shore	4,052	3,987	3,978	4,004	4,052	4,025	4,004	4,004	15	15	15	15	שפת ים המלח
Levels I+II	3,431	3,371	3,373	3,399	3,431	3,404	3,399	3,399	11	11	11	11	רמות I+II
Remainder	621	616	605	605	621	621	605	605	4	4	4	4	יתר

(1) Incl. hotels temporarily closed.

(1) כולל מלונות סגורים זמנית.

**TABLE 27.- TOURIST HOTELS(1), ROOMS, BEDS,
OPENING YEAR, AND BALANCE OF CHANGE
IN THE NUMBER OF HOTELS AND ROOMS,
BY LEVEL AND TYPE**

**לוח 27.- מלונות תיירות(1), חדרים,
מיטות, שנת פתיחה ומאזן
השינויים במספר המלונות והחדרים,
לפי רמה וסוג**

End of each year, unless otherwise stated

סוף כל שנה, אלא אם כן צוין אחרת

	אחר Other	כפרי נופש Holiday villages	Level				רמה I	סך הכל Total			
			IV	III	II	I					
Hotels - total								מלונות - סך הכל			
2005	27	15	72	106	79	35	334	2005			
2006	27	15	72	103	78	36	331	2006			
2007	27	15	72	104	77	36	331	2007			
2008	27	15	74	105	77	37	335	2008			
2009	27	15	74	103	80	37	336	2009			
2010	26	15	72	102	79	38	332	2010			
2011	26	15	70	106	80	41	338	2011			
2012	25	14	70	111	80	42	342	2012			
2013R	25	14	69	119	85	45	357	R2013			
2014	25	14	69	122	88	48	366	2014			
By number of rooms in hotel - 2014								לפי מספר החדרים במלון - 2014			
Up to 59	6	}	50	39	10	}	111	עד 59			
60-99	8		6	13	33		12	5	71	99-60	
100-199	8	}	5	}	6	}	38	29	12	97	199-100
200+	3						3	12	37	31	87
Rooms - total								חדרים - סך הכל			
2005	3,486	2,070	3,616	11,249	15,285	11,010	46,716	2005			
2006	3,484	2,084	3,616	11,117	15,313	10,920	46,534	2006			
2007	3,426	2,084	3,614	11,214	15,490	11,075	46,903	2007			
2008	3,492	2,084	3,677	11,210	15,708	11,330	47,501	2008			
2009	3,513	2,085	3,681	11,060	16,080	11,300	47,719	2009			
2010	3,310	2,031	3,543	10,900	15,680	11,463	46,927	2010			
2011	3,296	2,031	3,507	11,170	15,801	11,773	47,578	2011			
2012	3,278	1,921	3,529	11,499	15,788	11,842	47,857	2012			
2013R	3,218	1,948	3,459	12,015	16,119	12,444	49,203	R2013			
2014	3,210	1,948	3,450	12,157	16,451	12,900	50,116	2014			
Net change from 2013 to 2014	-96	0	-91	230	414	456	913	שינוי נטו מ-2013 ל-2014			
% change	-2.9	0.0	-2.6	1.9	2.6	3.7	1.9	% השינוי			
Average number of rooms per hotel								מספר החדרים הממוצע למלון			
2005	129	138	50	106	193	315	140	2005			
2006	129	139	50	108	196	303	141	2006			
2007	127	139	50	108	201	308	142	2007			
2008	129	139	50	107	204	306	142	2008			
2009	130	139	50	107	201	305	142	2009			
2010	127	135	49	107	198	302	141	2010			
2011	127	135	50	105	198	287	141	2011			
2012	131	137	50	104	197	282	140	2012			
2013	127	139	51	101	191	277	138	2013			
2014	128	139	50	100	187	269	137	2014			

TABLE 27.- TOURIST HOTELS(1), ROOMS, BEDS,
OPENING YEAR, AND BALANCE OF CHANGE
IN THE NUMBER OF HOTELS AND ROOMS,
BY LEVEL AND TYPE (Cont.)

לוח 27.- מלונות תיירות(1), חדרים,
מיטות, שנת פתיחה ומאזן
השינויים במספר המלונות והחדרים,
לפי רמה וסוג (המשך)

End of each year, unless otherwise stated

סוף כל שנה, אלא אם כן צוין אחרת

	אחר Other	כפרי נופש Holiday villages	רמה				סך הכל Total	
			IV	III	II	I		
Beds - total								מיטות - סך הכל
2005	10,460	6,587	8,423	26,249	35,458	24,481	111,658	2005
2006	10,984	6,957	8,460	26,541	37,393	24,143	114,478	2006
2007	10,895	6,566	8,807	26,714	36,932	25,542	115,456	2007
2008	10,897	6,242	8,603	26,301	36,451	25,748	114,242	2008
2009	10,669	6,488	8,634	26,104	37,003	24,817	113,715	2009
2010	9,872	6,299	8,236	26,079	35,727	25,303	111,516	2010
2011	9,244	6,224	8,035	26,117	35,690	26,112	111,422	2011
2012	9,648	6,142	8,150	26,942	36,119	25,992	112,933	2012
2013	9,946	6,060	8,062	28,287	36,633	27,445	116,433	2013
2014	8,795	6,088	7,749	28,989	38,858	29,347	119,826	2014
Opening year of hotel								שנת פתיחת המלון
Hotels:								מלונות:
Up to 1948	-	-	5	4		3	14	עד 1948
1949-1967	-		13	30		13	61	1949-1967
1968-1990	4	8	33	46		35	138	1968-1990
1991-1999	17		5			18	67	1991-1999
2000			5	15			11	2000
2001-2005		6	3	3		8	17	2005-2001
2006-2010	4	6		5		6	19	2010-2006
2011-2013		-	5	16		5	30	2013-2011
2014	-	-	-	3		3	9	2014
Rooms:								חדרים:
Up to 1948	-	-	110	457		530	1,662	עד 1948
1949-1967	-		501	2,878		2,193	6,933	1949-1967
1968-1990	654	1,317	1,656	5,136		7,717	19,782	1968-1990
1991-1999	2,412		346			3,422	12,107	1991-1999
2000			528	2,049			4,493	2000
2001-2005		631	97	403		1,596	2,519	2005-2001
2006-2010	144			252		853	1,812	2010-2006
2011-2013		-	212	844		327	2,211	2013-2011
2014	-	-	-	138		343	429	2014
Balance of change								מאזן השינויים
2014 compared to 2013								2014 לעומת 2013
Hotels:								מלונות:
XII 2013	25	14	69	119	85	45	357	XII 2013
Opened during 2014	-	-	-	3	3	3	9	נפתחו במהלך 2014
Closed during 2014	-	-	-	-	-	-	-	נסגרו במהלך 2014
XII 2014	25	14	69	122	88	48	366	XII 2014
Rooms:								חדרים:
XII 2013	3,218	1,948	3,459	12,015	16,119	12,444	49,203	XII 2013
Opened during 2014	-	-	-	168	348	456	972	נפתחו במהלך 2014
Closed during 2014	8	-	9	26	16	-	59	נסגרו במהלך 2014
XII 2014	3,210	1,948	3,450	12,157	16,451	12,900	50,116	XII 2014

(1) Incl. hotels temporarily closed.

(1) כולל מלונות סגורים זמנית.

לוח 28- מיטות, לינות ותפוסת מיטות בשירותי הארחה(1)

מלונות אחרים			מלונות תיירות			סך הכל			
Other hotels			Tourist hotels			Total			
תפוסת מיטות	לינות - סך הכל (אלפים)	מיטות	תפוסת מיטות	לינות - סך הכל (אלפים)	מיטות	תפוסת מיטות	לינות - סך הכל (אלפים)	מיטות	
%		(2)	%		(2)	%		(2)	
Bed occupancy	Person-nights - total (thousands)	Beds	Bed occupancy	Person-nights - total (thousands)	Beds	Bed occupancy	Person-nights - total (thousands)	Beds	
28.9	1,270.8	12,065	49.9	19,087.0	114,766	45.2	22,799.5	148,753	2005
29.1	1,364.3	12,843	49.6	19,307.7	114,462	45.1	23,226.3	149,192	2006
28.4	1,331.9	12,844	51.8	20,478.6	115,512	47.0	24,327.3	149,563	2007
31.0	1,450.1	12,803	54.9	21,595.5	115,547	50.2	25,797.3	149,316	2008
34.0	1,562.6	12,598	51.5	19,904.7	114,238	47.5	24,004.8	147,241	2009
36.0	1,639.9	12,476	56.5	21,863.8	112,837	51.7	26,205.6	145,824	2010
37.8	1,791.2	12,993	56.1	21,860.1	113,411	51.4	26,286.3	146,991	2011
38.7	1,763.2	12,446	56.4	22,137.8	114,162	51.7	26,518.4	147,277	2012
40.4	1,886.6	12,798	56.6	22,481.6	115,909	52.0	27,027.4	149,538	2013
40.7	1,885.5	12,700	53.5	22,152.9	120,440	50.1	26,709.5	153,441	2014
33.9	429.7	14,060	46.7	4,582.9	117,180	43.3	5,585.3	151,687	III-I 2014
44.5	522.8	12,898	61.8	6,369.5	119,577	57.3	7,637.1	152,874	VI-IV
43.8	494.5	12,257	54.5	5,904.7	124,623	51.7	7,128.4	157,059	IX-VII
41.1	438.5	11,584	50.8	5,295.9	120,380	47.7	6,358.7	152,143	XII-X
אחוז השינוי לעומת השנה הקודמת									
0.9	7.4	6.4	-0.6	1.2	-0.3	-0.2	1.9	0.3	2006
-2.4	-2.4	-	4.4	6.1	0.9	4.1	4.7	0.2	2007
9.2	8.9	-0.3	6.2	5.5	-	6.9	6.0	-0.2	2008
9.5	7.8	-1.6	-6.2	-7.8	-1.1	-5.4	-6.9	-1.4	2009
6.0	4.9	-1.0	9.7	9.8	-1.2	8.8	9.2	-1.0	2010
5.1	9.2	4.1	-0.8	-	0.5	-0.6	0.3	0.8	2011
2.4	-1.6	-4.2	0.5	1.3	0.7	0.7	0.9	0.2	2012
4.3	7.0	2.8	0.5	1.6	1.5	0.6	1.9	1.5	2013
0.7	-0.1	-0.8	-5.5	-1.5	3.9	-3.8	-1.2	2.6	2014

(1) כל שירותי הארחה בארץ, פרט לאירוח כפרי פרטי ולאכסניות נוצריות.

(2) ממוצע לתקופה, לפי המצבה בכל חודש.

TABLE 28.- BEDS, PERSON-NIGHTS AND BED OCCUPANCY IN HOTEL SERVICES(1)

	אכסנויות בבתי ספר שדה			אכסנויות נוער			אירוח כפרי בקיבוצים ובמושבים שיתופיים Rural tourism in kibbutzim and collective moshavim			
	Hostels in field schools			Youth hostels						
	תפוסת מיטות %	לינות - סך הכל (אלפים) Person- nights - total (thousands)	מיטות (2) Beds	תפוסת מיטות %	לינות - סך הכל (אלפים) Person- nights - total (thousands)	מיטות (2) Beds	תפוסת מיטות %	לינות - סך הכל (אלפים) Person- nights - total (thousands)	מיטות (2) Beds	
2005	24.5	271.8	3,049	37.7	854.3	6,189	30.2	1,315.6	12,685	
2006	28.4	342.1	3,335	39.7	894.7	6,163	30.0	1,317.5	12,389	
2007	27.2	325.1	3,287	40.6	897.1	6,077	31.4	1,294.6	11,844	
2008	32.2	386.3	3,287	47.7	1,039.2	6,008	32.9	1,326.2	11,671	
2009	29.6	355.2	3,287	43.3	935.3	5,900	31.4	1,246.9	11,217	
2010	29.3	358.4	3,357	43.2	953.8	6,038	34.3	1,389.7	11,116	
2011	31.2	382.1	3,357	40.7	882.2	5,888	33.5	1,370.7	11,342	
2012	26.6	343.9	3,530	41.1	920.2	6,118	34.5	1,353.3	11,022	
2013	25.3	327.4	3,542	41.9	971.3	6,323	34.4	1,360.5	10,967	
2014	26.8	346.5	3,542	45.6	1,006.1	6,203	34.6	1,318.6	10,556	
2014	I-III	23.4	74.4	3,542	44.3	243.4	6,294	27.4	254.9	10,611
	IV-VI	28.7	92.5	3,542	46.2	264.8	6,294	40.4	387.6	10,563
	VII-IX	28.3	92.2	3,542	47.9	255.0	6,112	39.7	382.0	10,525
	X-XII	26.8	87.4	3,542	44.1	243.0	6,112	30.6	294.0	10,525
		Percentage of change compared to previous year								
2006		15.9	25.9	9.0	5.3	4.7	-0.4	-0.5	0.1	-2.3
2007		-4.2	-5.0	-1.0	2.2	0.3	-1.4	4.6	-1.7	-4.4
2008		18.5	18.8	-	17.6	15.8	-1.1	4.8	2.4	-1.5
2009		-8.0	-8.0	-	-9.3	-10.0	-1.8	-4.8	-6.0	-3.9
2010		-1.2	0.9	2.0	-0.2	2.0	2.3	9.4	11.4	-0.9
2011		6.6	6.6	-	-5.8	-7.5	-2.5	-2.3	-1.4	2.0
2012		-14.6	-10.0	5.0	0.9	4.3	3.9	3.0	-1.3	-2.8
2013		-4.9	-4.8	-	1.9	5.5	3.3	-0.4	0.5	-0.5
2014		5.8	5.8	-	8.9	3.6	-1.9	0.6	-3.1	-3.7

(1) All hotel services in Israel, excl. private rural tourism and Christian hostels.

(2) Average per period, according to the number each month.

TABLE 29.- PERSON-NIGHTS AND OCCUPANCY IN TOURIST HOTELS,
BY LEVEL AND TYPE

לוח 29.- לינות ותפוסה במלונות תיירות,
לפי רמה וסוג

Thousands, unless otherwise stated

אלפים, אלא אם כן צוין אחרת

סך הכל - שינוי לעומת השנה הקודמת % Total - change compared to previous year	אחר Other	כפרי נופש Holiday villages	Level				סך הכל Total	
			IV	III	II	I		
Person-nights - grand total							לינות - סך כולל	
12.5	2,022.8	997.2	934.9	3,873.6	6,370.2	4,888.3	19,087.0	2005
1.2	2,107.2	988.7	1,010.9	3,916.4	6,374.9	4,909.6	19,307.7	2006
6.1	2,018.3	1,013.9	1,046.9	4,383.9	6,709.2	5,306.5	20,478.6	2007
5.5	1,970.2	994.0	1,155.0	4,828.5	7,112.2	5,535.6	21,595.5	2008
-7.8	1,896.7	940.5	1,067.5	4,317.4	6,736.4	4,946.2	19,904.7	2009
9.8	1,974.2	987.2	1,169.2	4,707.1	7,470.4	5,555.6	21,863.8	2010
0.0	1,904.5	981.9	1,136.0	4,782.9	7,422.9	5,631.8	21,860.1	2011
1.3	1,881.8	961.4	1,173.0	4,882.8	7,521.6	5,717.1	22,137.8	2012
1.6	1,963.7	964.5	1,179.3	4,904.7	7,583.8	5,885.7	22,481.6	2013
-1.5	1,929.5	956.3	1,097.1	4,723.2	7,568.9	5,877.8	22,152.9	2014
Tourist person-nights - total							לינות תיירים - סך הכל	
42.2	389.1	235.2	329.0	1,532.6	1,993.1	2,304.0	6,783.1	2005
1.0	381.3	236.9	338.7	1,631.9	2,094.2	2,171.0	6,854.1	2006
22.6	407.1	260.2	445.8	2,093.6	2,547.7	2,651.4	8,405.9	2007
21.2	471.4	282.8	577.3	2,659.8	3,210.2	2,986.0	10,187.5	2008
-20.4	404.2	212.9	519.8	2,131.7	2,528.6	2,311.7	8,108.9	2009
22.5	462.8	230.1	640.2	2,573.2	3,194.8	2,831.9	9,933.1	2010
0.2	467.2	210.2	610.1	2,690.2	3,170.8	2,800.6	9,949.1	2011
-2.0	440.5	198.2	589.9	2,699.9	3,139.8	2,682.0	9,750.4	2012
0.0	439.8	197.6	595.7	2,640.1	3,120.6	2,751.7	9,745.6	2013
-5.7	420.3	191.0	569.1	2,435.8	2,941.6	2,632.7	9,190.4	2014
From America							מאמריקה	
44.2	137.7	63.4	74.1	511.7	751.8	1,000.0	2,538.8	2005
-0.1	137.6	69.0	77.2	530.9	796.4	925.8	2,537.1	2006
18.0	139.1	79.1	90.2	680.2	898.0	1,107.3	2,993.8	2007
16.5	139.7	84.6	127.1	815.7	1,142.4	1,178.5	3,488.0	2008
-24.6	108.2	59.1	110.1	621.9	850.8	878.2	2,628.2	2009
26.1	122.1	58.3	135.3	746.3	1,062.0	1,190.0	3,313.9	2010
-3.1	110.9	54.5	125.0	764.1	1,005.4	1,152.1	3,212.0	2011
-1.0	94.6	55.4	122.1	753.6	1,031.7	1,121.6	3,179.1	2012
0.5	98.9	55.9	123.2	745.9	1,054.3	1,115.2	3,193.4	2013
1.6	93.7	58.7	122.1	762.0	1,056.8	1,152.3	3,245.4	2014
From Europe							מאירופה	
43.2	161.3	163.0	201.1	707.0	882.6	1,079.8	3,194.8	2005
-2.4	158.5	149.5	203.6	719.5	897.9	988.1	3,117.1	2006
26.8	179.7	152.7	270.7	997.2	1,091.9	1,259.8	3,952.0	2007
28.4	225.1	166.8	352.9	1,374.5	1,489.2	1,464.8	5,073.3	2008
-17.7	216.5	133.5	326.5	1,107.9	1,220.9	1,168.0	4,173.3	2009
23.4	255.2	147.8	408.5	1,392.2	1,597.6	1,348.4	5,149.7	2010
-0.6	263.5	127.3	395.3	1,429.8	1,568.1	1,335.1	5,119.0	2011
-5.3	260.4	113.9	370.3	1,404.0	1,476.5	1,223.6	4,848.7	2012
-0.6	258.3	112.4	369.6	1,363.2	1,461.3	1,254.7	4,819.4	2013
-9.3	235.9	111.4	343.9	1,190.6	1,153.4	1,135.3	4,370.6	2014
From other countries							מארצות אחרות	
34.7	90.1	8.8	53.8	314.0	358.7	224.1	1,049.7	2005
14.3	85.2	18.4	57.9	381.1	399.9	257.1	1,199.6	2006
21.7	88.4	28.4	84.8	416.2	557.8	284.4	1,460.1	2007
11.4	106.6	31.4	97.2	469.5	578.7	342.7	1,626.2	2008
-19.6	79.5	20.3	83.1	401.6	456.8	265.6	1,307.0	2009
12.4	85.5	24.0	96.5	434.6	535.3	293.6	1,469.5	2010
10.1	92.7	28.5	89.8	496.3	597.3	313.5	1,618.2	2011
6.5	85.5	28.9	97.5	542.2	631.6	336.8	1,722.6	2012
0.6	82.6	29.3	102.9	531.0	605.0	381.9	1,732.7	2013
-9.1	90.7	20.9	103.2	483.2	531.3	345.1	1,574.4	2014

TABLE 29.- PERSON-NIGHTS AND OCCUPANCY IN TOURIST HOTELS,
BY LEVEL AND TYPE (Cont.)

לוח 29.- לינות ותפוסה במלונות תיירות,
לפי רמה וסוג (המשך)

Thousands, unless otherwise stated			אלפים, אלא אם כן צוין אחרת						
סך הכל - שינוי לעומת השנה הקודמת %	אחר	כפרי נופש	Level				סך הכל		
			IV	III	II	I			
Total - change compared to previous year	Other	Holiday villages					Total		
Person-nights of Israelis							לינות ישראלים		
0.8	1,633.7	761.9	605.9	2,341.0	4,377.1	2,584.3	12,303.9	2005	
1.2	1,725.9	751.7	672.1	2,284.6	4,280.7	2,738.6	12,453.6	2006	
-3.1	1,611.1	753.6	601.1	2,290.3	4,161.5	2,655.1	12,072.7	2007	
-5.5	1,498.8	711.2	577.7	2,168.7	3,902.0	2,549.6	11,408.0	2008	
3.4	1,492.5	727.6	547.7	2,185.7	4,207.8	2,634.4	11,795.9	2009	
1.1	1,511.4	757.1	529.0	2,134.0	4,275.6	2,723.6	11,930.7	2010	
-0.2	1,437.3	771.7	525.9	2,092.7	4,252.1	2,831.2	11,910.9	2011	
4.0	1,441.3	763.2	583.1	2,182.9	4,381.8	3,035.1	12,387.4	2012	
2.8	1,523.9	766.8	583.6	2,264.6	4,463.2	3,134.0	12,736.0	2013	
1.8	1,509.2	765.3	528.0	2,287.4	4,627.3	3,245.1	12,962.5	2014	
Bed occupancy (%)							תפוסת מיטות (%)		
12.9	63.4	47.1	34.7	45.5	50.4	53.6	49.9	2005	
-0.6	54.3	52.6	37.3	44.4	51.0	53.7	49.6	2006	
4.4	51.9	51.8	39.3	47.6	53.1	57.6	51.8	2007	
6.2	52.3	53.9	43.8	52.6	56.9	59.0	54.9	2008	
-6.2	55.6	50.8	40.6	48.8	53.5	53.3	51.5	2009	
9.7	58.3	53.3	44.0	53.3	59.4	59.2	56.5	2010	
-0.8	57.9	53.2	44.8	52.2	59.0	59.0	56.1	2011	
0.5	56.8	53.5	47.5	52.4	59.7	58.6	56.4	2012	
0.5	57.4	53.0	48.5	52.0	59.8	59.5	56.6	2013	
-5.5	54.8	51.6	46.8	49.5	56.8	54.4	53.5	2014	
Room occupancy (%)							תפוסת חדרים (%)		
12.9	61.2	58.9	42.6	53.1	58.8	61.9	57.3	2005	
1.2	61.7	65.0	45.2	52.2	59.9	62.3	58.0	2006	
6.4	61.3	66.7	48.6	57.2	63.3	67.0	61.7	2007	
6.9	64.8	67.6	53.5	63.8	67.7	69.2	65.9	2008	
-9.6	63.5	62.9	50.1	57.6	61.0	60.7	59.6	2009	
11.4	68.3	69.1	55.7	63.9	68.6	67.7	66.4	2010	
-0.8	68.1	67.4	57.0	62.6	67.9	67.6	65.9	2011	
-0.2	66.8	67.1	58.5	62.4	68.4	66.8	65.7	2012	
-0.1	67.2	66.0	59.6	61.8	68.3	67.0	65.7	2013	
-4.7	66.1	62.5	55.9	58.6	65.2	63.5	62.6	2014	

לוח 30- אורחים, לינות וממוצע לינות לאורח במלונות תיירות, לפי יבשת המגורים של האורחים ולפי רמה וסוג

לינות		Guests					אורחים			
תיירים	סך כולל	ישראלים Israelis	Tourists				תיירים	סך כולל Grand total		
סך הכל	Grand total		Thereof:				סך הכל Total			
			מאירופה From Europe	דרום South	צפון North	מזרח מאמריקה Total				
Total	Grand total	Israelis	From Europe	South	North	Total	Total	Grand total		
								אלפים		
9,933.1	21,863.8	4,943.0	1,547.7	122.1	1,010.9	1,133.0	3,237.0	8,180.0	2010	סך הכל
9,949.1	21,860.1	5,038.2	1,522.6	130.8	973.1	1,103.9	3,231.9	8,270.1	2011	
9,750.4	22,137.8	5,330.6	1,425.8	144.4	954.7	1,099.1	3,170.5	8,501.0	2012	
9,745.6	22,481.6	5,506.1	1,385.8	156.3	945.9	1,102.2	3,135.4	8,641.5	2013	
9,190.4	22,152.9	5,698.6	1,264.7	161.4	966.5	1,127.9	3,019.5	8,718.1	2014	
2,831.9	5,555.6	1,122.6	374.2	29.5	333.9	363.3	845.6	1,968.3	2010	רמה I
2,800.6	5,631.8	1,159.5	370.1	31.8	321.5	353.2	825.8	1,985.3	2011	
2,682.0	5,717.1	1,275.2	334.4	35.4	302.0	337.3	784.8	2,060.0	2012	
2,751.7	5,885.7	1,335.5	328.7	32.6	307.5	340.0	796.1	2,131.7	2013	
2,632.7	5,877.8	1,389.6	301.0	32.8	319.2	352.0	785.5	2,175.1	2014	
3,194.8	7,470.4	1,802.3	472.9	47.7	346.7	394.4	1,071.7	2,874.0	2010	רמה II
3,170.8	7,422.9	1,840.0	439.3	51.7	316.9	368.7	1,041.7	2,881.7	2011	
3,139.8	7,521.6	1,930.0	408.0	56.6	329.6	386.2	1,039.0	2,969.0	2012	
3,120.6	7,583.8	1,990.5	400.3	70.3	321.5	391.8	1,028.7	3,019.2	2013	
2,941.6	7,568.9	2,092.9	370.7	67.4	331.4	398.9	985.1	3,078.0	2014	
2,573.2	4,707.1	958.9	462.4	33.5	227.9	261.4	882.0	1,840.9	2010	רמה III
2,690.2	4,782.9	1,006.0	489.4	37.4	241.3	278.7	953.8	1,959.8	2011	
2,699.9	4,882.8	1,058.3	472.9	42.6	232.0	274.6	954.5	2,012.8	2012	
2,640.1	4,904.7	1,084.4	451.4	42.9	227.5	270.5	922.9	2,007.3	2013	
2,435.8	4,723.2	1,101.6	401.4	49.5	232.8	282.3	878.9	1,980.5	2014	
640.2	1,169.2	267.4	128.6	7.3	45.1	52.4	220.4	487.7	2010	רמה IV
610.1	1,136.0	271.5	125.2	7.0	44.9	51.9	217.2	488.6	2011	
589.9	1,173.0	292.3	118.9	6.9	44.9	51.8	210.0	502.4	2012	
595.7	1,179.3	272.8	111.5	7.5	41.5	49.0	201.7	474.5	2013	
569.1	1,097.1	257.6	106.6	8.0	34.9	42.9	192.9	450.5	2014	
230.1	987.2	297.4	45.6	0.8	23.4	24.2	84.2	381.5	2010	כפרי נופש
210.2	981.9	284.8	38.8	0.6	20.3	20.8	74.0	358.8	2011	
198.2	961.4	294.2	35.6	0.6	21.9	22.5	74.1	368.3	2012	
197.6	964.5	296.7	35.3	0.6	21.1	21.7	72.4	369.1	2013	
191.0	956.3	295.9	33.5	0.8	22.3	23.1	67.4	363.3	2014	
462.8	1,974.2	494.5	64.1	3.2	34.0	37.2	133.1	627.6	2010	אחר
467.2	1,904.5	476.5	59.8	2.3	28.3	30.6	119.4	595.9	2011	
440.5	1,881.8	480.6	55.9	2.3	24.3	26.6	108.1	588.7	2012	
439.8	1,963.7	526.1	58.6	2.5	26.8	29.2	113.6	639.8	2013	
420.3	1,929.5	560.9	51.5	2.8	26.0	28.7	109.8	670.7	2014	
אחוז השינוי לעומת השנה הקודמת										
0.2	-	1.9	-1.6	7.1	-3.7	-2.6	-0.2	1.1	2011	סך הכל
-2.0	1.3	5.8	-6.4	10.5	-1.9	-0.4	-1.9	2.8	2012	
-	1.6	3.3	-2.8	8.2	-0.9	0.3	-1.1	1.7	2013	
-5.7	-1.5	3.5	-8.7	3.2	2.2	2.3	-3.7	0.9	2014	
-1.1	1.4	3.3	-1.1	7.8	-3.7	-2.8	-2.3	0.9	2011	רמה I
-4.2	1.5	10.0	-9.6	11.3	-6.1	-4.5	-5.0	3.8	2012	
2.6	2.9	4.7	-1.7	-7.9	1.8	0.8	1.4	3.5	2013	
-4.3	-0.1	4.0	-8.4	0.9	3.8	3.5	-1.3	2.0	2014	
-0.8	-0.6	2.1	-7.1	8.5	-8.6	-6.5	-2.8	0.3	2011	רמה II
-1.0	1.3	4.9	-7.1	9.4	4.0	4.8	-0.3	3.0	2012	
-0.6	0.8	3.1	-1.9	24.1	-2.5	1.4	-1.0	1.7	2013	
-5.7	-0.2	5.1	-7.4	-4.0	3.1	1.8	-4.2	1.9	2014	
4.5	1.6	4.9	5.8	11.6	5.9	6.6	8.1	6.5	2011	רמה III
0.4	2.1	5.2	-3.4	13.9	-3.8	-1.5	0.1	2.7	2012	
-2.2	0.4	2.5	-4.5	0.7	-1.9	-1.5	-3.3	-0.3	2013	
-7.7	-3.7	1.6	-11.1	15.3	2.3	4.4	-4.8	-1.3	2014	
-4.7	-2.8	1.5	-2.6	-4.4	-0.5	-1.0	-1.5	0.2	2011	רמה IV
-3.3	3.3	7.7	-5.0	-1.3	0.1	-0.1	-3.3	2.8	2012	
1.0	0.5	-6.7	-6.2	8.1	-7.5	-5.5	-4.0	-5.5	2013	
-4.5	-7.0	-5.6	-4.4	6.7	-15.9	-12.5	-4.4	-5.1	2014	
-8.6	-0.5	-4.2	-14.9	-33.8	-13.4	-14.1	-12.1	-6.0	2011	כפרי נופש
-5.7	-2.1	3.3	-8.1	6.7	8.1	8.0	0.1	2.7	2012	
-0.3	0.3	0.9	-1.0	9.3	-3.7	-3.4	-2.3	0.2	2013	
-3.4	-0.8	-0.3	-5.2	28.9	5.6	6.3	-6.9	-1.6	2014	
0.9	-3.5	-3.6	-6.7	-29.5	-16.7	-17.8	-10.3	-5.0	2011	אחר
-5.7	-1.2	0.9	-6.5	3.8	-14.3	-12.9	-9.5	-1.2	2012	
-0.2	4.4	9.5	4.8	5.6	10.2	9.8	5.1	8.7	2013	
-4.4	-1.7	6.6	-12.2	12.8	-3.0	-1.6	-3.4	4.8	2014	

**TABLE 30.- GUESTS, PERSON-NIGHTS AND AVERAGE PERSON-NIGHTS PER GUEST
IN TOURIST HOTELS, BY CONTINENT OF RESIDENCE OF GUESTS AND BY LEVEL AND TYPE**

		ממוצע לינות לאורח Average person-nights per guest					Person-nights				
		ישראלים	Tourists			סך כולל	ישראלים	Tourists			
		Israelis	מאירופה From Europe	מאמריקה From America	סך הכל Total	Grand total	Israelis	מזה: Thereof:			
								מאירופה From Europe	דרום South	צפון North	סך הכל Total
Thousands											
Total	2010	2.4	3.3	2.9	3.1	2.7	11,930.7	5,149.7	355.6	2,958.3	3,313.9
	2011	2.4	3.4	2.9	3.1	2.6	11,910.9	5,119.0	383.3	2,828.7	3,212.0
	2012	2.3	3.4	2.9	3.1	2.6	12,387.4	4,848.7	393.4	2,785.7	3,179.1
	2013	2.3	3.5	2.9	3.1	2.6	12,736.0	4,819.4	449.2	2,744.2	3,193.4
	2014	2.3	3.5	2.9	3.0	2.5	12,962.5	4,370.6	453.7	2,791.7	3,245.4
Level I	2010	2.4	3.6	3.3	3.3	2.8	2,723.6	1,348.4	102.0	1,088.0	1,190.0
	2011	2.4	3.6	3.3	3.4	2.8	2,831.2	1,335.1	112.5	1,039.5	1,152.1
	2012	2.4	3.7	3.3	3.4	2.8	3,035.1	1,223.6	120.5	1,001.1	1,121.6
	2013	2.3	3.8	3.3	3.5	2.8	3,134.0	1,254.7	113.2	1,002.0	1,115.2
	2014	2.3	3.8	3.3	3.4	2.7	3,245.1	1,135.3	112.2	1,040.0	1,152.2
Level II	2010	2.4	3.4	2.7	3.0	2.6	4,275.6	1,597.6	124.4	937.6	1,062.0
	2011	2.3	3.6	2.7	3.0	2.6	4,252.1	1,568.1	136.4	869.0	1,005.4
	2012	2.3	3.6	2.7	3.0	2.5	4,381.8	1,476.5	135.0	896.7	1,031.7
	2013	2.2	3.7	2.7	3.0	2.5	4,463.2	1,461.3	184.0	870.4	1,054.3
	2014	2.2	3.7	2.6	3.0	2.5	4,627.3	1,353.4	174.2	882.5	1,056.8
Level III	2010	2.2	3.0	2.9	2.9	2.6	2,134.0	1,392.2	98.1	648.3	746.3
	2011	2.1	2.9	2.7	2.8	2.4	2,092.7	1,429.8	107.5	656.5	764.1
	2012	2.1	3.0	2.7	2.8	2.4	2,182.9	1,404.0	112.9	640.7	753.6
	2013	2.1	3.0	2.8	2.9	2.4	2,264.6	1,363.2	120.9	625.0	745.9
	2014	2.1	3.0	2.7	2.8	2.4	2,287.4	1,190.6	132.5	629.4	761.9
Level IV	2010	2.0	3.2	2.6	2.9	2.4	529.0	408.5	17.3	117.9	135.3
	2011	1.9	3.2	2.4	2.8	2.3	525.9	395.3	17.0	108.0	125.0
	2012	2.0	3.1	2.4	2.8	2.3	583.1	370.3	16.2	106.0	122.1
	2013	2.1	3.3	2.5	3.0	2.5	583.6	369.6	20.7	102.5	123.2
	2014	2.0	3.2	2.8	3.0	2.4	528.0	343.9	22.8	99.3	122.1
Holiday villages	2010	2.5	3.2	2.4	2.7	2.6	757.1	147.8	1.9	56.5	58.3
	2011	2.7	3.3	2.6	2.8	2.7	771.7	127.3	1.4	53.1	54.5
	2012	2.6	3.2	2.5	2.7	2.6	763.2	113.9	1.2	54.2	55.4
	2013	2.6	3.2	2.6	2.7	2.6	766.8	112.4	1.4	54.5	55.9
	2014	2.6	3.3	2.5	2.8	2.6	765.3	111.4	1.8	56.9	58.7
Other	2010	3.1	4.0	3.3	3.5	3.1	1,511.4	255.2	12.0	110.0	122.1
	2011	3.0	4.4	3.6	3.9	3.2	1,437.3	263.5	8.4	102.5	110.9
	2012	3.0	4.7	3.6	4.1	3.2	1,441.3	260.4	7.6	87.0	94.6
	2013	2.9	4.4	3.4	3.9	3.1	1,523.9	258.3	9.1	89.8	98.9
	2014	2.7	4.6	3.3	3.8	2.9	1,509.2	235.9	10.2	83.5	93.7
Percentage of change compared to previous year											
Total	2011	-2.1	1.0	-0.5	0.3	-1.1	-0.2	-0.6	7.8	-4.4	-3.1
	2012	-1.7	1.2	-0.6	-0.1	-1.5	4.0	-5.3	2.6	-1.5	-1.0
	2013	-0.5	2.3	0.2	1.1	-0.1	2.8	-0.6	14.2	-1.5	0.5
	2014	-1.7	-0.6	-0.7	-2.1	-2.3	1.8	-9.3	1.0	1.7	1.6
Level I	2011	0.6	0.1	-0.4	1.3	0.5	3.9	-1.0	10.4	-4.5	-3.2
	2012	-2.5	1.4	1.9	0.8	-2.2	7.2	-8.3	7.1	-3.7	-2.6
	2013	-1.4	4.3	-1.4	1.1	-0.5	3.3	2.5	-6.0	0.1	-0.6
	2014	-0.5	-1.2	-0.2	-3.0	-2.1	3.5	-9.5	-0.9	3.8	3.3
Level II	2011	-2.6	5.7	1.3	2.1	-0.9	-0.5	-1.8	9.7	-7.3	-5.3
	2012	-1.8	1.4	-2.0	-0.7	-1.6	3.0	-5.8	-1.0	3.2	2.6
	2013	-1.2	0.9	0.7	0.4	-0.9	1.9	-1.0	36.2	-2.9	2.2
	2014	-1.4	-	-1.6	-1.6	-2.1	3.7	-7.4	-5.3	1.4	0.2
Level III	2011	-6.5	-3.0	-4.0	-3.3	-4.6	-1.9	2.7	9.6	1.3	2.4
	2012	-0.8	1.6	0.1	0.3	-0.6	4.3	-1.8	5.0	-2.4	-1.4
	2013	1.2	1.7	0.5	1.1	0.7	3.7	-2.9	7.1	-2.4	-1.0
	2014	-0.6	-1.8	-2.1	-3.1	-2.4	1.0	-12.7	9.6	0.7	2.2
Level IV	2011	-2.1	-0.7	-6.6	-3.3	-3.0	-0.6	-3.2	-1.9	-8.4	-7.6
	2012	3.0	-1.4	-2.2	-	0.4	10.9	-6.3	-5.0	-1.9	-2.3
	2013	7.3	6.4	6.7	5.2	6.4	0.1	-0.2	28.2	-3.3	0.9
	2014	-4.2	-2.7	13.2	-0.1	-2.0	-9.5	-6.9	10.1	-3.1	-0.9
Holiday villages	2011	6.4	1.2	8.7	3.9	5.8	1.9	-13.9	-24.2	-6.1	-6.6
	2012	-4.3	-2.6	-5.8	-5.8	-4.6	-1.1	-10.5	-15.9	2.2	1.8
	2013	-0.4	-0.4	4.4	2.1	0.1	0.5	-1.3	15.6	0.6	0.9
	2014	0.1	4.6	-1.3	3.8	0.7	-0.2	-0.9	28.4	4.4	4.9
Other	2011	-1.3	10.7	10.6	12.5	1.6	-4.9	3.3	-30.2	-6.8	-9.1
	2012	-0.6	5.7	-2.0	4.2	-	0.3	-1.2	-9.6	-15.1	-14.7
	2013	-3.4	-5.4	-4.8	-5.1	-4.0	5.7	-0.8	19.7	3.2	4.5
	2014	-7.1	4.0	-3.7	-1.1	-6.3	-1.0	-8.7	12.2	-7.0	-5.3

TABLE 31.- PERSON-NIGHTS IN HOTELS AND RATIO OF TOURIST PERSON-NIGHTS TO TOURIST ARRIVALS, BY CONTINENT OF RESIDENCE OF GUESTS AND BY LEVEL AND TYPE

Percentages, unless otherwise stated

		יחס לינות תיירים לנסיגות תיירים(1) Ratio of tourist person-nights to tourist arrivals(1)					Percentage of total person-nights				אחוז מסך כל הלינות
		Thereof:		מזה:		סך הכל	ישראלים	Tourists			סך כולל
		מארצות אחרות	מאירופה	From America	מאמריקה			מאירופה	מאמריקה	סך הכל	
		From other countries	From Europe	דרום South	צפון North	Total	Israelis	From Europe	From America	Total	Grand total
		All hotels									
	2008						3.6				
	2009						3.2				
	2010						4.0				
	2011						4.0				
	2012						3.9				
	2013						4.0				
	2014						3.8				
		Tourist hotels									
Total	2008	4.6	2.7	3.8	4.5	3.4	100.0	100.0	100.0	100.0	100.0
	2009	4.4	2.5	3.0	3.9	3.0	100.0	100.0	100.0	100.0	100.0
	2010	5.0	3.1	5.1	4.7	3.7	100.0	100.0	100.0	100.0	100.0
	2011	5.5	3.0	5.5	4.5	3.7	100.0	100.0	100.0	100.0	100.0
	2012	5.9	2.9	5.7	4.5	3.6	100.0	100.0	100.0	100.0	100.0
	2013	5.9	2.9	6.5	4.4	3.6	100.0	100.0	100.0	100.0	100.0
	2014	5.4	2.6	6.5	4.5	3.4	100.0	100.0	100.0	100.0	100.0
Level I	2008	1.0	0.8	1.0	1.5	1.0	22.3	28.9	33.8	29.3	25.6
	2009	0.9	0.7	0.7	1.3	0.9	22.3	28.0	33.4	28.5	24.8
	2010	1.0	0.8	1.5	1.7	1.1	22.8	26.2	35.9	28.5	25.4
	2011	1.1	0.8	1.6	1.7	1.0	23.8	26.1	35.9	28.1	25.8
	2012	1.1	0.7	1.7	1.6	1.0	24.5	25.2	35.3	27.5	25.8
	2013	1.3	0.7	1.6	1.6	1.0	24.6	26.0	34.9	28.2	26.2
	2014	1.2	0.7	1.6	1.7	1.0	25.0	26.0	35.5	28.6	26.5
Level II	2008	1.6	0.8	1.4	1.4	1.1	34.2	29.4	32.8	31.5	32.9
	2009	1.6	0.7	1.2	1.2	0.9	35.7	29.3	32.4	31.2	33.8
	2010	1.8	0.9	1.8	1.5	1.2	35.8	31.0	32.0	32.2	34.2
	2011	2.0	0.9	2.0	1.4	1.2	35.7	30.6	31.3	31.9	34.0
	2012	2.1	0.9	1.9	1.4	1.2	35.4	30.5	32.5	32.2	34.0
	2013	2.1	0.9	2.7	1.4	1.2	35.0	30.3	33.0	32.0	33.7
	2014	1.8	0.8	2.5	1.4	1.1	35.7	31.0	32.6	32.0	34.2
Level III	2008	1.3	0.7	1.0	1.0	0.9	19.0	27.1	23.4	26.1	22.4
	2009	1.4	0.7	0.8	0.9	0.8	18.5	26.5	23.7	26.3	21.7
	2010	1.5	0.8	1.4	1.0	1.0	17.9	27.0	22.5	25.9	21.5
	2011	1.7	0.8	1.5	1.1	1.0	17.6	27.9	23.8	27.0	21.9
	2012	1.8	0.8	1.6	1.0	1.0	17.6	29.0	23.7	27.7	22.1
	2013	1.8	0.8	1.7	1.0	1.0	17.8	28.3	23.4	27.1	21.8
	2014	1.6	0.7	1.9	1.0	0.9	17.6	27.2	23.5	26.5	21.3
Level IV	2008	0.3	0.2	0.2	0.2	0.2	5.1	7.0	3.6	5.7	5.3
	2009	0.3	0.2	0.2	0.2	0.2	4.6	7.8	4.2	6.4	5.4
	2010	0.3	0.2	0.2	0.2	0.2	4.4	7.9	4.1	6.4	5.3
	2011	0.3	0.2	0.2	0.2	0.2	4.4	7.7	3.9	6.1	5.2
	2012	0.3	0.2	0.2	0.2	0.2	4.7	7.6	3.8	6.1	5.3
	2013	0.4	0.2	0.3	0.2	0.2	4.6	7.7	3.9	6.1	5.2
	2014	0.4	0.2	0.3	0.2	0.2	4.1	7.9	3.8	6.2	5.0
Holiday villages	2008	0.1	0.1	0.0	0.1	0.1	6.2	3.3	2.4	2.8	4.6
	2009	0.1	0.1	0.0	0.1	0.1	6.2	3.2	2.2	2.6	4.7
	2010	0.1	0.1	0.0	0.1	0.1	6.3	2.9	1.8	2.3	4.5
	2011	0.1	0.1	0.0	0.1	0.1	6.5	2.5	1.7	2.1	4.5
	2012	0.1	0.1	0.0	0.1	0.1	6.2	2.3	1.7	2.0	4.3
	2013	0.1	0.1	0.0	0.1	0.1	6.0	2.3	1.8	2.0	4.3
	2014	0.1	0.1	0.0	0.1	0.1	5.9	2.5	1.8	2.1	4.3
Other	2008	0.3	0.1	0.2	0.2	0.2	13.1	4.4	4.0	4.6	9.1
	2009	0.3	0.1	0.2	0.2	0.2	12.7	5.2	4.1	5.0	9.5
	2010	0.3	0.2	0.2	0.2	0.2	12.7	5.0	3.7	4.7	9.0
	2011	0.3	0.2	0.1	0.2	0.2	12.1	5.1	3.5	4.7	8.7
	2012	0.3	0.2	0.1	0.1	0.2	11.6	5.4	3.0	4.5	8.5
	2013	0.3	0.2	0.1	0.1	0.2	12.0	5.4	3.1	4.5	8.7
	2014	0.3	0.1	0.1	0.1	0.2	11.6	5.4	2.9	4.6	8.7
		Other hotels									
	2008						0.2				
	2009						0.2				
	2010						0.2				
	2011						0.3				
	2012						0.3				
	2013						0.4				
	2014						0.4				

(1) Excl. cruise visitors, incl. arrivals via Taba.

**TABLE 32.- TOURIST HOTELS, ROOMS, BEDS, GUESTS, PERSON-NIGHTS,
AND OCCUPANCY, BY CONTINENT OF RESIDENCE OF GUESTS
AND BY DISTRICT AND SELECTED SUB-DISTRICTS (S.D.)**

**לוח 32.- מלונות תיירות, חדרים, מיטות, אורחים, לינות
ותפוסה, לפי יבשת המגורים של האורחים,
ולפי מחוז ונפות נבחרות**

תפוסת חדרים	Person-nights						לינות		אורחים		מיטות (2)	חדרים		מלונות (1)	
	Tourists						סך הכל	Guests		מזה: במלונות פתוחים(2)		סך הכל (1)			
	Israelis	Thereof:			סך הכל	Total		Israelis	Tourists						
		From Europe	From America	From Other											
Room occupancy	Israelis	From Europe	From America	From Other	Total	Total	Israelis	Tourists	Beds	Thereof: In open hotels(2)	Total	Hotels			
%	Thousands						אלפים						XII		
Total	סך הכל														
65.9	11,408.0	5,073.3	3,488.0	10,187.5	21,595.5	4,799.9	3,372.9	115,547	44,087	47,501	335	2008			
59.6	11,795.9	4,173.3	2,628.2	8,108.9	19,904.7	4,915.3	2,620.8	114,238	44,443	47,719	336	2009			
66.4	11,930.7	5,149.7	3,313.9	9,933.1	21,863.8	4,943.0	3,237.0	112,837	44,252	46,927	332	2010			
65.9	11,910.9	5,119.0	3,212.0	9,949.1	21,860.1	5,038.2	3,231.9	113,411	44,802	47,578	338	2011			
65.7	12,387.4	4,848.7	3,179.1	9,750.4	22,137.8	5,330.6	3,170.5	114,162	45,014	47,857	342	2012			
65.7	12,736.0	4,819.4	3,193.4	9,745.6	22,481.6	5,506.1	3,135.4	115,909	45,583	49,203	357	2013			
62.6	12,962.5	4,370.6	3,245.4	9,190.4	22,152.9	5,698.6	3,019.5	120,440	46,836	50,116	366	2014			
-4.7	1.8	-9.3	1.6	-5.7	-1.5	3.5	-3.7	3.9	2.7	1.9	% שינוי % change	2014 2013			
Jerusalem District	מחוז ירושלים														
66.4	650.7	1,538.4	1,575.1	3,669.5	4,320.3	347.4	1,127.5	21,820	9,260	9,981	73	2008			
53.3	777.7	1,103.2	1,138.5	2,680.5	3,458.2	424.1	799.5	21,620	9,380	9,886	72	2009			
65.1	801.5	1,457.2	1,491.3	3,433.4	4,235.0	433.6	1,026.9	21,787	9,396	10,018	72	2010			
63.4	824.8	1,299.7	1,472.7	3,290.9	4,115.7	464.1	985.0	21,544	9,387	9,938	73	2011			
63.5	906.8	1,191.4	1,493.1	3,245.3	4,152.1	510.0	954.3	21,492	9,333	9,983	74	2012			
63.5	1,019.1	1,104.6	1,488.8	3,159.7	4,178.8	589.3	928.5	22,033	9,404	10,301	77	2013			
59.7	1,032.0	1,045.7	1,507.1	3,071.0	4,103.0	582.5	907.3	22,833	9,788	10,590	79	2014			
-6.0	1.3	-5.3	1.2	-2.8	-1.8	-1.1	-2.3	3.6	4.1	2.8	% שינוי % change	2014 2013			
Northern District	מחוז הצפון														
57.8	1,903.3	625.9	599.8	1,550.5	3,453.8	883.0	644.3	22,793	7,921	8,676	76	2008			
52.5	1,910.4	513.2	424.9	1,202.2	3,112.7	866.1	506.6	21,324	7,722	8,590	76	2009			
59.5	1,973.9	640.5	529.9	1,512.2	3,486.1	910.7	650.5	21,628	7,698	8,625	77	2010			
56.8	2,035.9	593.1	496.6	1,472.1	3,508.0	1,010.5	649.8	22,040	8,094	8,910	77	2011			
57.1	2,118.9	569.7	497.0	1,495.2	3,614.1	1,072.1	663.7	22,159	8,238	9,032	78	2012			
56.2	2,098.2	547.3	477.4	1,460.3	3,558.5	1,051.5	639.4	22,689	8,252	9,115	79	2013			
54.3	2,066.1	501.4	536.6	1,407.1	3,473.2	1,036.2	616.9	22,941	8,304	9,093	79	2014			
-3.5	-1.5	-8.4	12.4	-3.6	-2.4	-1.5	-3.5	1.1	0.6	-0.2	% שינוי % change	2014 2013			
Zefat and Golan S.D.	נפות צפת וגולן														
52.3	400.6	32.1	91.1	127.7	528.3	221.4	57.9	3,261	1,325	1,357	17	2008			
49.2	406.9	21.3	67.5	95.2	502.1	220.5	43.1	3,209	1,335	1,354	17	2009			
53.6	412.2	26.5	87.8	120.9	533.2	223.9	58.7	3,124	1,311	1,369	18	2010			
53.3	429.8	22.7	66.6	95.8	525.6	245.7	50.2	3,092	1,309	1,369	18	2011			
55.7	458.3	24.2	63.7	92.1	550.4	271.8	47.4	3,043	1,303	1,380	17	2012			
52.7	446.8	22.7	66.3	99.3	546.2	254.6	50.1	3,238	1,364	1,422	17	2013			
54.1	472.1	27.1	68.3	107.3	579.5	246.4	49.4	3,362	1,362	1,422	17	2014			
2.6	5.7	19.5	3.0	8.1	6.1	-3.2	-1.4	3.8	-0.1	-	% שינוי % change	2014 2013			
Kinneret and Yizre'el S.D.	נפות כנרת ויזרעאל														
60.6	1,223.6	563.2	496.3	1,366.4	2,590.0	517.2	562.8	16,204	5,668	6,012	45	2008			
54.0	1,256.2	464.9	349.0	1,066.0	2,322.2	522.4	445.7	14,817	5,582	5,927	45	2009			
62.2	1,299.1	581.5	432.0	1,336.4	2,635.4	555.2	567.3	15,406	5,527	5,982	46	2010			
58.6	1,350.1	544.4	419.0	1,322.5	2,672.7	635.8	579.2	15,885	5,947	6,291	47	2011			
58.7	1,397.7	520.7	424.2	1,351.8	2,749.5	663.1	597.3	15,992	6,053	6,321	48	2012			
58.2	1,395.5	498.5	403.4	1,315.9	2,711.4	662.9	573.2	16,162	6,035	6,360	49	2013			
55.1	1,337.9	451.5	457.6	1,256.8	2,594.8	654.2	550.2	16,366	6,129	6,364	49	2014			
-5.3	-4.1	-9.4	13.4	-4.5	-4.3	-1.3	-4.0	1.3	1.6	0.1	% שינוי % change	2014 2013			
Akko S.D.	נפת עכו														
48.3	279.0	30.6	12.5	56.4	335.5	144.4	23.6	3,328	928	1,307	14	2008			
48.2	247.4	26.9	7.4	41.0	288.4	123.2	17.8	3,298	805	1,309	14	2009			
51.0	262.6	32.5	10.1	54.9	317.5	131.7	24.6	3,098	860	1,274	13	2010			
50.0	256.0	26.0	10.9	53.8	309.7	129.0	20.5	3,063	838	1,250	12	2011			
47.9	262.8	24.8	9.1	51.3	314.1	137.2	19.0	3,123	882	1,331	13	2012			
48.2	255.9	26.1	7.8	45.0	300.9	134.0	16.2	3,289	853	1,333	13	2013			
48.6	256.0	22.7	10.7	42.9	298.9	135.6	17.4	3,213	813	1,307	13	2014			
0.9	0.1	-13.1	38.4	-4.6	-0.6	1.2	7.2	-2.3	-4.7	-2.0	% שינוי % change	2014 2013			

TABLE 32.- TOURIST HOTELS, ROOMS, BEDS, GUESTS, PERSON-NIGHTS,
AND OCCUPANCY, BY CONTINENT OF RESIDENCE OF GUESTS
AND BY DISTRICT AND SELECTED SUB-DISTRICTS (S.D.) (Cont.)

לוח 32.- מלונות תיירות, חדרים, מיטות, אורחים, לינות
ותפוסה, לפי יבשת המגורים של האורחים,
ולפי מחוז ונפות נבחרות (המשך)

תפוסת חדרים	Person-nights					לינות		אורחים		מיטות	חדרים		מלונות				
	Room occupancy	Israelis	Tourists			סך הכל	Total	Israelis	Tourists		(2)	מה:			(1)	(1)	
			Thereof:		סך הכל							במלונות					פתוחים(2)
			מאירופה From Europe	מאמריקה From America													
%	Thousands					אלפים				XII							
Haifa District													מחוז חיפה				
61.4	479.1	120.0	149.4	341.5	820.6	270.6	109.7	5,594	1,971	2,248	21	2008					
55.4	402.5	98.1	99.8	244.5	647.0	226.4	72.8	5,476	1,748	2,178	20	2009					
62.5	399.9	127.4	126.8	308.1	708.0	227.5	89.0	4,639	1,732	1,780	18	2010					
64.7	386.5	130.5	123.3	310.0	696.5	222.2	95.5	4,470	1,658	1,781	18	2011					
62.1	377.2	132.9	109.6	293.7	670.9	223.9	91.9	4,557	1,680	1,801	19	2012					
58.2	400.7	113.6	103.8	273.4	674.1	235.7	88.9	4,881	1,749	2,076	22	2013					
56.1	485.9	105.9	99.3	253.8	739.7	280.5	89.4	5,356	1,858	2,105	23	2014					
-3.6	21.3	-6.8	-4.4	-7.2	9.7	19.0	0.5	9.7	6.2	1.4	% שינוי 2014	% change 2013					
Haifa S.D.													נפת חיפה				
66.8	266.9	94.5	122.0	270.1	537.0	148.4	79.2	3,026	1,293	1,458	13	2008					
56.6	258.4	80.9	86.4	210.3	468.7	147.7	57.6	3,116	1,324	1,388	12	2009					
65.1	247.8	109.9	111.0	271.7	519.5	149.5	74.3	2,893	1,308	1,244	12	2010					
68.1	237.0	112.0	106.3	270.6	507.6	141.5	80.0	2,669	1,234	1,245	12	2011					
65.3	228.5	116.1	95.4	259.9	488.4	139.8	78.2	2,715	1,256	1,265	13	2012					
60.9	253.4	96.8	90.0	237.0	490.4	150.7	74.9	2,986	1,301	1,444	15	2013					
57.3	266.9	89.1	84.5	218.6	485.5	160.1	75.5	3,185	1,338	1,473	16	2014					
-6.0	5.3	-8.0	-6.0	-7.8	-1.0	6.2	0.9	6.7	2.9	2.0	% שינוי 2014	% change 2013					
Hadera S.D.													נפת חדרה				
51.0	212.3	25.5	27.5	71.4	283.7	122.2	30.5	2,568	678	790	8	2008					
51.6	144.1	17.1	13.3	34.2	178.2	78.7	15.2	2,360	424	790	8	2009					
54.5	152.1	17.5	15.8	36.4	188.6	78.0	14.8	1,747	424	536	6	2010					
54.8	149.5	18.5	17.0	39.4	188.9	80.7	15.5	1,801	424	536	6	2011					
52.3	148.8	16.8	14.2	33.8	182.5	84.1	13.7	1,843	424	536	6	2012					
50.4	147.3	16.8	13.8	36.4	183.7	84.9	14.1	1,895	448	632	7	2013					
53.1	218.9	16.8	14.7	35.2	254.2	120.4	13.9	2,171	520	632	7	2014					
5.4	48.7	0.2	6.6	-3.2	38.4	41.8	-1.4	14.5	16.1	-	% שינוי 2014	% change 2013					
Central District													מחוז המרכז				
62.1	265.2	278.8	80.6	402.7	667.9	159.4	146.5	4,816	1,475	1,890	22	2008					
55.6	253.3	209.6	55.3	331.8	585.1	150.3	120.0	4,658	1,433	1,884	22	2009					
62.4	256.1	246.2	56.7	354.0	610.1	149.7	122.6	4,476	1,323	1,815	22	2010					
61.4	269.3	288.1	47.7	385.5	654.9	154.2	127.3	4,725	1,445	1,950	23	2011					
58.9	297.9	286.0	66.2	444.4	742.3	174.0	150.8	5,243	1,754	2,164	25	2012					
59.3	252.2	309.8	105.5	490.7	742.9	141.1	160.1	5,080	1,750	2,173	25	2013					
57.4	309.7	295.2	100.3	453.9	763.6	171.7	151.2	5,393	1,819	2,204	26	2014					
-3.2	22.8	-4.7	-4.9	-7.5	2.8	21.7	-5.6	6.2	3.9	1.4	% שינוי 2014	% change 2013					
Tel Aviv District													מחוז תל אביב				
73.6	643.4	1,345.0	777.5	2,544.2	3,187.5	361.2	791.0	16,804	7,551	8,226	63	2008					
62.9	703.2	1,179.2	680.2	2,176.5	2,879.7	396.6	671.1	17,303	7,910	8,457	65	2009					
71.5	716.7	1,424.6	813.5	2,608.2	3,324.9	396.4	826.2	16,843	7,996	8,150	64	2010					
73.5	702.1	1,453.3	802.6	2,679.8	3,381.9	405.0	846.0	17,215	7,989	8,362	67	2011					
71.1	764.0	1,377.5	772.0	2,583.5	3,347.5	437.0	817.1	17,498	8,106	8,320	66	2012					
70.8	794.6	1,443.4	774.0	2,682.6	3,477.2	461.8	844.4	17,915	8,346	8,835	73	2013					
65.2	906.3	1,325.0	760.9	2,515.3	3,421.6	537.6	820.1	19,193	8,841	9,089	76	2014					
-8.0	14.1	-8.2	-1.7	-6.2	-1.6	16.4	-2.9	7.1	5.9	2.9	% שינוי 2014	% change 2013					
Southern District													מחוז הדרום				
67.1	7,466.3	1,165.2	305.6	1,679.1	9,145.4	2,778.5	553.9	43,721	15,911	16,480	80	2008					
65.8	7,748.8	1,070.1	229.6	1,473.3	9,222.1	2,851.7	450.9	43,858	16,249	16,724	81	2009					
68.6	7,782.5	1,253.8	295.9	1,717.2	9,499.7	2,825.2	521.8	43,464	16,107	16,539	79	2010					
68.6	7,692.3	1,354.3	269.1	1,810.8	9,503.1	2,782.2	528.3	43,417	16,228	16,637	80	2011					
69.9	7,922.6	1,291.3	241.2	1,688.4	9,611.0	2,913.6	492.6	43,214	15,904	16,557	80	2012					
70.7	8,171.3	1,300.7	243.9	1,678.9	9,850.2	3,026.7	474.0	43,311	16,083	16,703	81	2013					
68.5	8,162.5	1,097.4	241.3	1,489.3	9,651.8	3,090.0	434.6	44,725	16,226	17,035	83	2014					
-3.0	-0.1	-15.6	-1.1	-11.3	-2.0	2.1	-8.3	3.3	0.9	2.0	% שינוי 2014	% change 2013					

(1) End of year, incl. hotels temporarily closed.

(2) Calculated by dividing the number of potential rooms/beds by number of days in each month.

(1) סוף שנה, כולל מלונות סגורים זמנית.
(2) מחושב על סמך חלוקת החדרים האפשריים/המיטות האפשריות במספר הימים בכל חודש.

TABLE 33.- PERSON-NIGHTS AND OCCUPANCY IN TOURIST HOTELS,
BY DISTRICT, AND BY SELECTED
SUB-DISTRICTS (S.D.) AND LOCALITIES

לוח 33.- לינות ותפוסה במלונות תיירות,
לפי מחוז ולפי נפות
ויישובים נבחרים

2014

	תפוסה % Occupancy		Person-nights % השינוי לעומת 2013 % change compared to 2013			לינות אלפים Thousands			
	חדרים Rooms	מיטות Beds	ישראלים Israelis	תיירים Tourists	סך הכל Total	ישראלים Israelis	תיירים Tourists	סך הכל Total	
Total	62.6	53.5	1.8	-5.7	-1.5	12,962.5	9,190.4	22,152.9	סך הכל
Jerusalem District	59.7	53.0	1.3	-2.8	-1.8	1,032.0	3,071.0	4,103.0	מחוז ירושלים
Jerusalem - total	60.1	53.2	-2.5	-2.5	-2.5	815.2	2,982.0	3,797.2	ירושלים - סך הכל
West Jerusalem	61.7	55.1	-2.5	-5.4	-4.7	790.2	2,472.1	3,262.2	מערב ירושלים
East Jerusalem	52.5	44.1	-3.0	15.0	14.1	25.1	510.0	535.0	מזרח ירושלים
Judean Mountains	54.0	50.4	18.5	-13.3	7.1	216.8	89.0	305.7	הרי יהודה
Northern District	54.3	45.4	-1.5	-3.6	-2.4	2,066.1	1,407.1	3,473.2	מחוז הצפון
Zefat and Golan S.D.	54.1	49.1	5.7	8.1	6.1	472.1	107.3	579.5	נפות צפת וגולן
Thereof: Zefat	65.5	56.9	43.5	31.3	41.0	128.8	30.0	158.8	מזה: צפת
Kinneret and Yizra'el S.D.	55.1	45.3	-4.1	-4.5	-4.3	1,337.9	1,256.8	2,594.8	נפות כנרת ויזרעאל
Thereof: Tiberias	57.7	47.2	-2.9	-3.9	-3.4	941.1	786.3	1,727.4	מזה: טבריה
Nazareth	44.2	37.6	-25.6	-8.2	-13.0	79.3	256.5	335.8	נצרת
Akko S.D.	48.6	40.4	0.1	-4.6	-0.6	256.0	42.9	298.9	נפת עכו
Thereof: Nahariyya	43.7	35.1	18.2	-4.8	13.1	103.8	23.8	127.6	מזה: נהרייה
Haifa District	56.1	42.3	21.3	-7.2	9.7	485.9	253.8	739.7	מחוז חיפה
Haifa	57.3	46.0	5.3	-7.8	-1.0	266.9	218.6	485.5	חיפה
Rest of District	53.2	32.9	7.6	-11.7	4.2	151.5	26.8	178.3	שאר המחוז
Central District	57.4	47.3	22.8	-7.5	2.8	309.7	453.9	763.6	מחוז המרכז
Netanya	56.7	48.6	18.0	-4.1	2.4	198.3	384.3	582.6	נתניה
Rest of District	59.6	43.5	32.4	-22.5	4.1	111.4	69.6	181.1	שאר המחוז
Tel Aviv District	65.2	49.6	14.1	-6.2	-1.6	906.3	2,515.3	3,421.6	מחוז תל אביב
Tel Aviv-Yafo	67.4	51.2	12.4	-7.5	-3.6	644.0	2,164.7	2,808.8	תל אביב-יפו
Bat Yam	64.9	52.5	-5.1	-7.3	-6.7	22.9	59.0	81.9	בת ים
Herzliyya	53.5	38.8	29.1	18.4	22.4	112.2	170.0	282.2	הרצלייה
Ramat Gan	63.0	51.6	16.0	-9.5	1.9	121.6	115.9	237.4	רמת גן
Rest of District	17.9	17.6	-1.3	-8.8	-5.3	5.6	5.8	11.3	שאר המחוז
Southern District	68.5	61.3	-0.1	-11.3	-2.0	8,162.5	1,489.3	9,651.8	מחוז הדרום
Elat	69.9	62.0	1.0	-15.7	-1.3	6,157.5	807.5	6,965.0	אילת
Ashqelon	39.9	32.7	-30.8	3.8	-22.9	80.4	35.7	116.1	אשקלון
Be'er Sheva	50.1	38.9	-7.8	-0.3	-5.3	54.6	29.2	83.8	באר שבע
Mizpe Ramon	66.9	58.2	97.0	32.8	129.8	מצפה רמון
Dead Sea shore	73.1	68.2	-2.0	-8.6	-3.6	1,705.2	524.1	2,229.3	שפת ים המלח
Rest of District	54.1	42.8	-71.6	-43.4	-63.8	38.9	29.5	68.4	שאר המחוז
Thereof:									מזה:
In kibbutzim and moshavim - total(1)	57.2	48.3	6.8	-6.4	2.4	982.1	429.8	1,412.0	בקיבוצים ובמושבים - סך הכל(1)

(1) Besides here, data on kibbutzim and moshavim were also included in the region in which they are located.

(1) הנתונים של הקיבוצים והמושבים נכללו גם בתוך המחוז שאליהם הם משתייכים.

TABLE 34. - GUESTS, PERSON-NIGHTS, AND OCCUPANCY IN TOURIST HOTELS,
BY MAIN LEVELS IN SELECTED LOCALITIES

2014

לוח 34 - אורחים, לילות ותפוסה במלונות תיירות,
לפי רמות עיקריות ביישובים נבחרים

	לינות - % שינוי			תפוסה		ממוצע לינות לאורח		Person-nights			לינות			Guests			אורחים	סך הכל	אלפים	
	% change in person-nights			Occupancy		Average person-nights per guest		Thousands			Total			Israelis						
	2014	2013	2013	תורמים	סך הכל	תורמים	תיירים	ישראלים	תורמים	סך הכל	ישראלים	תיירים	סך הכל	ישראלים	תיירים	סך הכל				
Jerusalem - total																				
Levels I+II	-2.5	-2.5	-2.5	60.1	53.2	1.8	3.4	815.2	2,982.0	3,797.2	454.9	878.5	1,333.3							ירושלים - סך הכל
Level III	-1.1	-1.5	-1.4	59.8	54.0	1.8	3.5	570.5	1,904.0	2,474.5	317.6	544.7	862.3							רמת ו'+
Remainder	-8.0	-6.1	-6.4	60.1	52.5	1.7	3.2	174.2	843.5	1,017.7	101.8	260.5	362.2							רמת ו'
Thereof:	0.7	3.6	2.9	62.8	49.7	2.0	3.2	70.5	234.5	305.0	35.5	73.3	108.8							יתר
West Jerusalem - total																				
Level I	-2.5	-5.4	-4.7	61.7	55.1	1.8	3.5	790.2	2,472.1	3,262.2	440.4	709.3	1,149.7							מערב ירושלים - סך הכל
Level II	-1.4	-1.3	-1.3	55.6	50.6	1.8	3.8	209.2	863.8	1,073.1	119.0	227.8	346.8							רמת ו'
Level III	-1.1	-10.3	-7.6	66.2	60.0	1.8	3.2	342.6	772.0	1,114.6	188.1	222.9	411.0							רמת ו'
Remainder	-7.2	-6.0	-6.2	64.2	56.3	1.7	3.2	169.6	671.5	841.1	98.9	208.7	307.5							רמת ו'
Thereof:	-0.4	0.4	0.2	65.0	52.4	2.0	3.3	68.7	164.8	233.5	34.3	50.0	84.3							יתר
Tel Aviv-Yafo - total																				
Level I	12.4	-7.5	-3.6	67.4	51.2	1.7	3.1	644.0	2,164.7	2,808.8	376.6	708.8	1,085.4							תל אביב-יפו - סך הכל
Level II	14.3	-5.0	-1.8	66.4	48.2	1.8	3.3	214.3	889.0	1,103.3	121.2	267.7	388.9							רמת ו'
Level III	14.1	-6.9	-2.5	66.1	52.8	1.7	2.9	185.7	575.8	761.5	112.5	197.8	310.4							רמת ו'
Remainder	17.8	-11.6	-5.4	70.5	53.0	1.7	2.6	145.3	408.7	553.9	87.8	154.8	242.6							רמת ו'
Thereof:	-0.8	-10.2	-8.0	69.3	54.9	1.8	3.3	98.8	291.3	390.1	55.1	88.4	143.5							יתר
Haifa - total																				
Levels I+II	5.3	-7.8	-1.0	57.3	46.0	1.7	2.9	266.9	218.6	485.5	160.1	75.5	235.7							חיפה - סך הכל
Remainder	1.7	-15.4	-6.3	60.1	47.0	1.7	3.1	171.5	123.6	295.1	101.1	40.0	141.1							רמת ו'+
Thereof:	12.6	4.6	8.5	53.0	44.6	1.6	2.7	95.4	94.9	190.4	59.1	35.5	94.6							יתר
Eilat - total																				
Level I	1.0	-15.7	-1.3	69.9	62.0	2.8	4.3	6,157.5	807.5	6,965.0	2,182.4	186.8	2,369.2							אילת - סך הכל
Level II	3.9	-16.4	0.3	71.8	64.8	2.8	4.6	1,667.5	283.0	1,950.5	589.9	61.7	651.5							רמת ו'
Level III	2.5	-20.4	-0.9	72.4	63.6	2.8	4.3	1,803.1	246.4	2,049.5	649.6	57.4	707.0							רמת ו'
Remainder	-1.1	-19.9	-3.7	64.5	59.3	2.6	3.7	710.6	90.6	801.1	273.2	24.5	297.7							רמת ו'
Thereof:	-1.9	-4.8	-2.2	67.8	59.3	3.0	4.3	1,976.4	187.5	2,163.9	669.7	43.2	713.0							יתר
Herzliya - total																				
Level I	29.1	18.4	22.4	53.5	38.8	1.7	3.5	112.2	170.0	282.2	67.9	48.6	116.5							הרצליה - סך הכל
Remainder	24.0	9.7	15.0	57.1	41.6	1.7	3.5	99.2	149.2	248.5	59.8	43.2	103.0							רמת ו'
Thereof:	87.6	38.7	26.0	1.6	3.9	13.0	20.8	33.7	8.1	5.3	13.4							יתר
Tiberias - total																				
Levels I+II	-2.9	-3.9	-3.4	57.7	47.2	2.1	2.3	941.1	786.3	1,727.4	448.9	346.9	795.8							טבריה - סך הכל
Level III	-0.3	-6.3	-2.5	64.0	57.8	2.2	2.3	541.9	305.2	847.1	249.2	132.5	381.6							רמת ו'+
Remainder	-4.9	-4.8	-4.9	56.5	43.7	2.0	2.3	277.3	399.4	676.7	138.8	177.3	316.1							רמת ו'
Thereof:	-9.1	11.5	-1.8	42.0	31.6	2.0	2.2	121.9	81.7	203.6	60.9	37.1	98.0							יתר
Netanya - total																				
Levels I+II	18.0	-4.1	2.4	56.7	48.6	1.9	3.1	198.3	384.3	582.6	105.6	122.9	228.5							נתניה - סך הכל
Remainder	25.0	-1.6	8.5	54.3	47.3	1.8	2.5	134.2	174.5	308.7	74.4	70.4	144.8							רמת ו'+
Thereof:	5.6	-6.2	-3.7	59.3	50.0	2.1	4.0	64.1	209.8	273.9	31.2	52.5	83.7							יתר
Dead Sea shore - total																				
Levels I+II	-2.0	-8.6	-3.6	73.1	68.2	2.4	3.0	1,705.2	524.1	2,229.3	713.7	174.6	888.3							שפת ים המלח - סך הכל
Remainder	-0.8	-7.9	-2.4	72.7	68.1	2.4	2.6	1,521.1	390.3	1,911.3	639.8	147.3	787.0							רמת ו'+
Thereof:	-10.4	-10.6	-10.5	75.7	69.3	2.5	4.9	184.1	133.8	318.0	74.0	27.3	101.2							יתר

**לוח 35. לינות וממוצע לינות לאורח במלונות תיירות,
לפי יבשת המגורים של האורחים,
מחוז ונפות ויישובים נבחרים**

2014

אחוז לינות מסך כל הלינות		Person-nights					לינות		
תיירים	סך הכל	ישראלים Israelis	Tourists			תיירים סך הכל Total	סך כולל Grand total		
סך הכל Total	סך הכל Total		מזה:						
			מארצות אחרות From other countries	מאירופה From Europe	מאמריקה From America				
							אחוזים		
100.0	100.0	58.5	7.1	19.7	14.7	41.5	100.0	סך הכל	
33.4	18.5	25.2	12.6	25.5	36.7	74.8	100.0	מחוז ירושלים	
32.4	17.1	21.5	12.9	26.8	38.8	78.5	100.0	ירושלים - סך הכל	
26.9	14.7	24.2	11.6	22.4	41.8	75.8	100.0	מערב ירושלים	
5.5	2.4	4.7	21.4	53.5	20.4	95.3	100.0	מזרח ירושלים	
1.0	1.4	70.9	8.7	9.4	10.9	29.1	100.0	הרי יהודה	
15.3	15.7	59.5	10.6	14.4	15.4	40.5	100.0	מחוז הצפון	
1.2	2.6	81.5	2.1	4.7	11.8	18.5	100.0	נפות צפת וגולן	
0.3	0.7	81.1	1.6	3.9	13.4	18.9	100.0	מזה: צפת	
13.7	11.7	51.6	13.4	17.4	17.6	48.4	100.0	נצרת	
8.6	7.8	54.5	12.4	14.3	18.8	45.5	100.0	נפות כנרת ויזרעאל	
2.8	1.5	23.6	25.6	38.1	12.7	76.4	100.0	מזה: טבריה	
0.5	1.3	85.6	3.2	7.6	3.6	14.4	100.0	נפת עכו	
0.3	0.6	81.3	5.8	9.3	3.6	18.7	100.0	מזה: נהרייה	
2.8	3.3	65.7	6.6	14.3	13.4	34.3	100.0	מחוז חיפה	
2.4	2.2	55.0	9.3	18.3	17.4	45.0	100.0	חיפה	
0.3	0.8	85.0	1.2	7.5	6.3	15.0	100.0	שאר המחוז	
4.9	3.4	40.6	7.6	38.7	13.1	59.4	100.0	מחוז המרכז	
4.2	2.6	34.0	7.5	44.4	14.1	66.0	100.0	נתניה	
0.8	0.8	61.5	8.1	20.3	10.1	38.5	100.0	שאר המחוז	
27.4	15.4	26.5	12.6	38.7	22.2	73.5	100.0	מחוז תל אביב	
23.6	12.7	22.9	13.1	40.2	23.7	77.1	100.0	תל אביב-יפו	
0.6	0.4	28.0	8.2	55.5	8.3	72.0	100.0	בת ים	
1.8	1.3	39.8	8.2	33.2	18.8	60.2	100.0	הרצלייה	
1.3	1.1	51.2	13.0	22.9	12.9	48.8	100.0	רמת גן	
0.1	0.1	49.0	0.6	9.0	41.3	51.0	100.0	שאר המחוז	
16.2	43.6	84.6	1.6	11.4	2.5	15.4	100.0	מחוז הדרום	
8.8	31.4	88.4	1.1	9.2	1.3	11.6	100.0	אילת	
0.4	0.5	69.3	3.5	10.6	16.6	30.7	100.0	אשקלון	
0.3	0.4	65.1	7.9	16.0	11.0	34.9	100.0	באר שבע	
0.4	0.6	74.8	1.9	9.3	14.1	25.2	100.0	מצפה רמון	
5.7	10.1	76.5	2.3	17.3	3.9	23.5	100.0	שפת ים המלח	
0.3	0.3	56.8	9.8	27.7	5.8	43.2	100.0	שאר המחוז	
								מזה:	
								בקיבוצים	
100.0	100.0	69.6	5.6	12.4	12.4	30.4	100.0	ובמושב(ים) (1) - סך הכל	
20.7	21.7	70.9	8.7	9.4	10.9	29.1	100.0	הרי יהודה	
12.1	17.9	79.5	2.7	6.3	11.5	20.5	100.0	אצבע הגליל	
47.5	37.0	60.9	7.7	13.3	18.0	39.1	100.0	אזור הכנרת	
19.8	23.4	74.3	1.7	18.2	5.8	25.7	100.0	אחר	

(1) הנתונים של הקיבוצים והמושבים נכללו גם בתוך המחוז שאליו הם משתייכים.

**TABLE 35.- PERSON-NIGHTS AND AVERAGE PERSON-NIGHTS
PER GUEST IN TOURIST HOTELS, BY CONTINENT OF RESIDENCE OF GUESTS,
DISTRICT, AND SELECTED SUB-DISTRICTS (S.D.) AND LOCALITIES**

2014

	Average person-nights per guest					Percentage of total person-nights		
	ישראלים Israelis	Tourists		תיירים	סך הכל Total	ישראלים Israelis	Tourists	
		מזה:		סך הכל Total			מזה:	
		מאירופה From Europe	מאמריקה From America				מאירופה From Europe	מאמריקה From America
Total	2.3	3.5	2.9	3.0	2.5	100.0	100.0	100.0
Jerusalem District	1.8	3.2	3.7	3.4	2.8	8.0	23.9	46.4
Jerusalem - total	1.8	3.2	3.7	3.4	2.8	6.3	23.3	45.4
West Jerusalem	1.8	3.3	3.7	3.5	2.8	6.1	16.7	42.0
East Jerusalem	1.7	2.9	3.6	3.0	2.9	0.2	6.5	3.4
Judean Mountains	1.7	3.1	2.7	3.1	2.0	1.7	0.7	1.0
Northern District	2.0	2.2	2.4	2.3	2.1	15.9	11.5	16.5
Zefat and Golan S.D.	1.9	1.9	2.3	2.2	2.0	3.6	0.6	2.1
Thereof: Zefat	2.1	2.3	2.7	2.5	2.2	1.0	0.1	0.7
Nazareth	2.0	2.2	2.5	2.3	2.2	10.3	10.3	14.1
Kinneret and Yizra'el S.D.	2.1	2.2	2.5	2.3	2.2	7.3	5.6	10.0
Thereof: Tiberias	1.9	2.1	2.4	2.2	2.1	0.6	2.9	1.3
Akko S.D.	1.9	2.5	2.3	2.5	2.0	2.0	0.5	0.3
Thereof: Nahariyya	1.8	3.1	2.7	3.0	1.9	0.8	0.3	0.1
Haifa District	1.7	3.2	2.6	2.8	2.0	3.7	2.4	3.1
Haifa	1.7	3.3	2.6	2.9	2.1	2.1	2.0	2.6
Rest of District	1.7	2.9	2.2	2.6	1.8	1.2	0.3	0.3
Central District	1.8	4.0	1.9	3.0	2.4	2.4	6.8	3.1
Netanya	1.9	4.3	1.9	3.1	2.5	1.5	5.9	2.5
Rest of District	1.7	2.5	2.2	2.5	1.9	0.9	0.8	0.6
Tel Aviv District	1.7	3.6	2.7	3.1	2.5	7.0	30.3	23.4
Tel Aviv-Yafo	1.7	3.6	2.7	3.1	2.6	5.0	25.9	20.5
Bat Yam	1.6	4.0	2.3	3.6	2.7	0.2	1.0	0.2
Herzliyya	1.7	3.5	3.7	3.5	2.4	0.9	2.1	1.6
Ramat Gan	1.6	3.4	2.4	2.7	2.0	0.9	1.2	0.9
Rest of District	1.4	2.6	1.8	1.9	1.6	-	-	0.1
Southern District	2.6	4.7	1.9	3.4	2.7	63.0	25.1	7.4
Elat	2.8	5.3	2.3	4.3	2.9	47.5	14.7	2.8
Ashqelon	1.5	4.0	3.1	3.4	1.8	0.6	0.3	0.6
Be'er Sheva	1.5	3.4	2.5	2.8	1.8	0.4	0.3	0.3
Mizpe Ramon	1.7	1.7	1.6	1.6	1.6	0.7	0.3	0.6
Dead Sea shore	2.4	4.5	1.5	3.0	2.5	13.2	8.8	2.7
Rest of District	1.4	4.3	3.2	4.0	2.0	0.3	0.4	0.1
Thereof:								
In kibbutzim and moshavim(1) - total	1.9	2.6	2.4	2.5	2.0	100.0	100.0	100.0
Judean Mountains	1.7	3.1	2.7	3.1	2.0	22.1	16.5	19.0
Upper Galilee	1.9	1.7	2.1	2.0	1.9	20.5	9.1	16.5
Kinneret Region	2.0	2.6	2.5	2.4	2.1	32.4	39.8	53.6
Other	1.8	2.7	1.9	2.4	1.9	25.0	34.5	10.9

(1) Besides here, data on kibbutzim and moshavim were also included in the region in which they are located.

לוח 36- אורחים, לינות ותפוסה במלונות תיירות, לפי יבשת המגורים של האורחים ולפי יישובים נבחרים

לינות סך כולל	Guests						אורחים		סך כולל	אלפים	סך הכל
	ישראלים	Tourists					תזרים	סך הכל			
		Thereof:									
		מאירופה From Europe	From America		מזרח מאמריקה						
דרום South	צפון ומרכז North and Central		סך הכל Total								
Grand total	Israelis	From Europe	South	North and Central	Total	Total	Total	Grand total			
21,595.5	4,799.9	1,565.1	104.9	1,100.6	1,205.6	3,372.9	8,172.9	2008			
19,904.7	4,915.3	1,255.3	68.8	814.7	883.5	2,620.8	7,536.1	2009			
21,863.8	4,943.0	1,547.7	122.1	1,010.9	1,133.0	3,237.0	8,180.0	2010			
21,860.1	5,038.2	1,522.6	130.8	973.1	1,103.9	3,231.9	8,270.1	2011			
22,137.8	5,330.6	1,425.8	144.4	954.7	1,099.1	3,170.5	8,501.0	2012			
22,481.6	5,506.1	1,385.8	156.3	945.9	1,102.2	3,135.4	8,641.5	2013			
22,152.9	5,698.6	1,264.7	161.4	966.5	1,127.9	3,019.5	8,718.1	2014			
אחוז השינוי לעומת השנה הקודמת											
-7.8	2.4	-19.8	-34.4	-26.0	-26.7	-22.3	-7.8	2009			
9.8	0.6	23.3	77.4	24.1	28.2	23.5	8.5	2010			
0.0	1.9	-1.6	7.1	-3.7	-2.6	-0.2	1.1	2011			
1.3	5.8	-6.4	10.5	-1.9	-0.4	-1.9	2.8	2012			
1.6	3.3	-2.8	8.2	-0.9	0.3	-1.1	1.7	2013			
-1.5	3.5	-8.7	3.2	2.2	2.3	-3.7	0.9	2014			
אורחים - ירושלים - סך הכל											
4,031.5	276.5	478.7	40.0	387.2	427.2	1,077.9	1,354.3	2008			
3,222.9	354.2	333.7	27.4	274.4	301.8	769.9	1,124.0	2009			
3,984.3	357.1	443.6	48.7	349.8	398.5	995.3	1,352.4	2010			
3,854.5	388.3	398.8	48.0	337.1	385.1	948.0	1,336.4	2011			
3,892.0	431.5	357.5	44.0	348.0	392.0	917.2	1,348.7	2012			
3,893.3	488.2	331.8	51.7	342.8	394.6	898.3	1,386.5	2013			
3,797.2	454.9	316.7	53.1	342.0	395.1	878.5	1,333.3	2014			
אחוז השינוי לעומת השנה הקודמת											
-20.1	28.1	-30.3	-31.5	-29.1	-29.4	-28.6	-17.0	2009			
23.6	0.8	32.9	77.9	27.5	32.0	29.3	20.3	2010			
-3.3	8.8	-10.1	-1.4	-3.6	-3.4	-4.8	-1.2	2011			
1.0	11.1	-10.4	-8.2	3.2	1.8	-3.3	0.9	2012			
0.0	13.1	-7.2	17.5	-1.5	0.7	-2.1	2.8	2013			
-2.5	-6.8	-4.5	2.6	-0.3	0.1	-2.2	-3.8	2014			
אורחים - מערב ירושלים											
3,463.6	261.9	332.1	39.4	376.1	415.5	885.2	1,147.1	2008			
2,802.8	341.0	244.5	26.3	261.8	288.1	643.4	984.4	2009			
3,467.9	340.7	333.5	47.5	324.1	371.6	829.4	1,170.1	2010			
3,346.2	368.9	278.3	46.2	312.6	358.8	772.6	1,141.5	2011			
3,416.3	415.5	252.5	42.6	323.8	366.4	762.1	1,177.6	2012			
3,424.2	472.9	238.1	49.9	322.2	372.1	753.0	1,225.9	2013			
3,262.2	440.4	218.9	50.4	314.0	364.4	709.3	1,149.7	2014			
אחוז השינוי לעומת השנה הקודמת											
-19.1	30.2	-26.4	-33.2	-30.4	-30.7	-27.3	-14.2	2009			
23.7	-0.1	36.4	80.5	23.8	29.0	28.9	18.9	2010			
-3.5	8.3	-16.5	-2.8	-3.5	-3.4	-6.8	-2.4	2011			
2.1	12.6	-9.3	-7.7	3.6	2.1	-1.4	3.2	2012			
0.2	13.8	-5.7	17.2	-0.5	1.6	-1.2	4.1	2013			
-4.7	-6.9	-8.1	0.9	-2.5	-2.1	-5.8	-6.2	2014			

**TABLE 36.- GUESTS, PERSON-NIGHTS, AND OCCUPANCY IN TOURIST HOTELS,
BY CONTINENT OF RESIDENCE OF GUESTS AND BY SELECTED LOCALITIES**

	Occupancy		Person-nights						
	חדרים Rooms	מיטות Beds	ישראלים Israelis	תיירים Tourists					
				מארצות אחרות From other countries	מאירופה From Europe	מאמריקה From America			סך הכל Total
						דרום South	צפון ומרכז North and Central	סך הכל Total	
אחוזים Percentages	אחוזים Percentages	אלפים Thousands	סך הכל Total						
Total	Percentages		Thousands						
2008	65.9	54.9	11,408.0	1,626.2	5,073.3	306.5	3,181.5	3,488.0	10,187.5
2009	59.6	51.5	11,795.9	1,307.0	4,173.3	206.4	2,421.8	2,628.2	8,108.9
2010	66.4	56.5	11,930.7	1,469.5	5,149.7	355.6	2,958.3	3,313.9	9,933.1
2011	65.9	56.1	11,910.9	1,618.2	5,119.0	383.3	2,828.7	3,212.0	9,949.1
2012	65.7	56.4	12,387.4	1,722.6	4,848.7	393.4	2,785.7	3,179.1	9,750.4
2013	65.7	56.6	12,736.0	1,732.7	4,819.4	449.2	2,744.2	3,193.4	9,745.6
2014	62.6	53.5	12,962.5	1,574.4	4,370.6	453.7	2,791.7	3,245.4	9,190.4
	Percentage of change compared to previous year								
2009	-9.6	-6.2	3.4	-19.6	-17.7	-32.6	-23.9	-24.6	-20.4
2010	11.4	9.7	1.1	12.4	23.4	72.3	22.2	26.1	22.5
2011	-0.8	-0.8	-0.2	10.1	-0.6	7.8	-4.4	-3.1	0.2
2012	-0.2	0.5	4.0	6.5	-5.3	2.6	-1.5	-1.0	-2.0
2013	-0.1	0.5	2.8	0.6	-0.6	14.2	-1.5	0.5	0.0
2014	-4.7	-5.5	1.8	-9.1	-9.3	1.0	1.7	1.6	-5.7
Jerusalem - total	Percentages		Thousands						
2008	66.4	57.8	504.4	508.1	1,499.7	145.7	1,373.5	1,519.2	3,527.0
2009	53.3	46.6	639.4	417.7	1,066.2	94.8	1,004.6	1,099.4	2,583.6
2010	65.5	57.4	653.9	459.6	1,412.7	178.0	1,280.1	1,458.1	3,330.4
2011	63.6	55.7	684.9	478.0	1,255.0	188.6	1,248.0	1,436.5	3,169.6
2012	63.9	56.7	762.4	516.9	1,154.2	169.5	1,289.0	1,458.5	3,129.6
2013	64.1	56.5	836.2	519.6	1,073.1	203.1	1,261.3	1,464.4	3,057.1
2014	60.1	53.2	815.2	491.5	1,016.9	203.8	1,269.8	1,473.7	2,982.0
	Percentage of change compared to previous year								
2009	-19.7	-19.4	26.8	-17.8	-28.9	-34.9	-26.9	-27.6	-26.7
2010	22.9	23.2	2.3	10.0	32.5	87.8	27.4	32.6	28.9
2011	-3.0	-2.9	4.8	4.0	-11.2	5.9	-2.5	-1.5	-4.8
2012	0.5	1.8	11.3	8.1	-8.0	-10.1	3.3	1.5	-1.3
2013	0.3	-0.4	9.7	0.5	-7.0	19.9	-2.2	0.4	-2.3
2014	-6.1	-5.8	-2.5	-5.4	-5.2	0.4	0.7	0.6	-2.5
Thereof:									
West Jerusalem	Percentages		Thousands						
2008	70.3	60.7	476.1	394.5	1,118.1	143.3	1,331.7	1,474.9	2,987.6
2009	55.8	49.3	615.1	330.9	810.0	91.2	955.4	1,046.6	2,187.7
2010	68.1	60.2	626.0	358.9	1,118.6	172.7	1,191.8	1,364.5	2,842.0
2011	65.5	57.9	653.9	393.1	938.7	182.9	1,177.5	1,360.4	2,692.2
2012	66.1	59.1	735.0	441.4	861.6	165.3	1,213.1	1,378.4	2,681.3
2013	66.4	59.1	810.4	426.2	802.0	196.8	1,188.7	1,385.5	2,613.8
2014	61.7	55.1	790.2	376.8	730.8	194.5	1,169.9	1,364.4	2,472.1
	Percentage of change compared to previous year								
2009	-20.6	-18.8	29.2	-16.1	-27.6	-36.3	-28.3	-29.0	-26.8
2010	22.0	22.0	1.8	8.5	38.1	89.3	24.7	30.4	29.9
2011	-3.7	-3.7	4.5	9.5	-16.1	5.9	-1.2	-0.3	-5.3
2012	0.8	2.0	12.4	12.3	-8.2	-9.7	3.0	1.3	-0.4
2013	0.6	-0.1	10.3	-3.4	-6.9	19.1	-2.0	0.5	-2.5
2014	-7.1	-6.7	-2.5	-11.6	-8.9	-1.2	-1.6	-1.5	-5.4

לוח 36- אורחים, לינות ותפוסה במלונות תיירות, לפי יבשת המגורים של האורחים ולפי יישובים נבחרים (המשך)

לינות סך כולל	Guests					אורחים		סך כולל	אלפים							
	ישראלים	Tourists				מזה: מאמריקה	סך הכל				אלפים					
		Thereof:											מזרח	סך הכל	אלפים	
		מאירופה	From America		סך הכל											
From Europe	דרום	צפון ומרכז	סך הכל	אלפים												
Grand total	Israelis	From Europe	South	North and Central	Total	Total	Grand total									
										מזרח ירושלים						
567.8	14.6	146.6	0.6	11.1	11.7	192.6	207.2			2008						
420.2	13.1	89.2	1.1	12.6	13.7	126.5	139.6			2009						
516.3	16.4	110.2	1.2	25.7	26.9	165.9	182.3			2010						
508.4	19.5	120.5	1.8	24.5	26.3	175.4	194.8			2011						
475.7	16.0	105.0	1.4	24.2	25.6	155.1	171.2			2012						
469.1	15.4	93.7	1.8	20.6	22.4	145.3	160.6			2013						
535.0	14.5	97.9	2.7	28.0	30.7	169.2	183.7			2014						
										אחוז השינוי לעומת השנה הקודמת						
-26.0	-10.3	-39.2	77.8	13.7	17.0	-34.3	-32.7			2009						
22.9	25.1	23.6	13.2	..	96.5	31.2	30.6			2010						
-1.5	18.8	9.4	51.5	-4.9	-2.3	5.7	6.9			2011						
-6.4	-17.8	-12.8	-21.0	-1.0	-2.4	-11.5	-12.2			2012						
-1.4	-3.8	-10.8	25.3	-14.8	-12.5	-6.4	-6.1			2013						
14.1	-5.9	4.5	50.3	35.5	36.7	16.5	14.3			2014						
										אלפים						
										תל אביב-יפו						
2,626.9	255.3	339.2	22.6	217.3	239.9	689.7	945.1			2008						
2,349.3	270.9	302.8	15.9	186.8	202.7	593.5	864.3			2009						
2,762.6	274.7	352.0	29.5	232.3	261.7	724.3	999.0			2010						
2,830.1	289.4	366.3	33.9	228.6	262.5	740.8	1,030.3			2011						
2,787.3	310.8	340.7	37.4	213.5	250.8	715.5	1,026.3			2012						
2,914.1	328.9	351.7	37.7	211.9	249.6	741.1	1,070.0			2013						
2,808.8	376.6	317.3	33.7	213.4	247.1	708.8	1,085.4			2014						
										אחוז השינוי לעומת השנה הקודמת						
-10.6	6.1	-10.7	-29.7	-14.0	-15.5	-14.0	-8.5			2009						
17.6	1.4	16.2	85.3	24.3	29.1	22.1	15.6			2010						
2.4	5.4	4.1	15.0	-1.6	0.3	2.3	3.1			2011						
-1.5	7.4	-7.0	10.3	-6.6	-4.4	-3.4	-0.4			2012						
4.5	5.8	3.2	0.8	-0.7	-0.5	3.6	4.3			2013						
-3.6	14.5	-9.8	-10.6	0.7	-1.0	-4.4	1.4			2014						
										אלפים						
										חיפה						
537.0	148.4	24.9	1.9	39.0	40.9	79.2	227.6			2008						
468.7	147.7	18.8	1.1	26.9	28.1	57.6	205.3			2009						
519.5	149.5	26.6	1.6	35.4	37.0	74.3	223.7			2010						
507.6	141.5	29.4	1.8	34.6	36.4	80.0	221.5			2011						
488.4	139.8	28.6	1.5	32.2	33.7	78.2	218.0			2012						
490.4	150.7	28.1	1.7	30.4	32.1	74.9	225.6			2013						
485.5	160.1	27.0	2.1	30.1	32.2	75.5	235.7			2014						
										אחוז השינוי לעומת השנה הקודמת						
-12.7	-0.5	-24.4	-40.5	-31.0	-31.4	-27.3	-9.8			2009						
10.8	1.2	41.4	45.2	31.3	31.9	29.0	9.0			2010						
-2.3	-5.3	10.5	10.7	-2.3	-1.7	7.8	-1.0			2011						
-3.8	-1.2	-2.9	-17.7	-6.8	-7.4	-2.3	-1.6			2012						
0.4	7.9	-1.8	13.2	-5.6	-4.7	-4.2	3.5			2013						
-1.0	6.2	-3.7	22.4	-1.0	0.3	0.9	4.5			2014						

**TABLE 36.- GUESTS, PERSON-NIGHTS, AND OCCUPANCY IN TOURIST HOTELS,
BY CONTINENT OF RESIDENCE OF GUESTS AND BY SELECTED LOCALITIES (Cont.)**

	Occupancy		Person-nights						
	חדרים Rooms	מיטות Beds	ישראלים Israelis	תיירים Tourists					
				מארצות אחרות From other countries	מאירופה From Europe	מאמריקה From America			סך הכל Total
						דרום South	צפון ומרכז North and Central	סך הכל Total	
תאריך	אחוזים	אלפים	מארצות אחרות	מאירופה	דרום	צפון ומרכז	מאמריקה	סך הכל	
East Jerusalem	Percentages	אחוזים	Thousands						
2008	48.8	44.8	28.4	113.6	381.6	2.4	41.9	44.3	539.5
2009	42.2	34.1	24.3	86.8	256.2	3.6	49.2	52.8	395.8
2010	53.0	43.9	27.9	100.7	294.1	5.3	88.3	93.6	488.4
2011	53.9	44.5	31.0	84.9	316.3	5.6	70.5	76.1	477.3
2012	52.5	44.1	27.5	75.5	292.7	4.2	75.9	80.1	448.2
2013	51.7	42.9	25.8	93.4	271.1	6.3	72.6	78.8	443.3
2014	52.5	44.1	25.1	114.7	286.0	9.3	99.9	109.2	510.0
	Percentage of change compared to previous year								
2009	-13.3	-23.8	-14.2	-23.6	-32.8	48.1	17.5	19.1	-26.6
2010	25.4	28.8	14.6	15.9	14.8	48.5	79.6	77.5	23.4
2011	1.7	1.3	11.3	-15.7	7.6	5.5	-20.2	-18.7	-2.3
2012	-2.5	-1.0	-11.5	-11.1	-7.5	-25.3	7.6	5.2	-6.1
2013	-1.5	-2.7	-5.9	23.7	-7.4	49.4	-4.4	-1.6	-1.1
2014	1.5	2.8	-3.0	22.8	5.5	48.4	37.8	38.6	15.0
Tel Aviv-Yafo	Percentages	אחוזים	Thousands						
2008	75.2	56.7	458.3	332.2	1,161.2	61.6	613.5	675.1	2,168.5
2009	64.2	49.1	484.7	253.6	1,018.2	47.4	545.5	592.9	1,864.7
2010	73.3	57.1	508.7	297.2	1,235.5	77.2	643.9	721.1	2,253.9
2011	75.3	57.7	504.5	340.5	1,275.7	85.0	624.3	709.3	2,325.6
2012	72.4	55.0	547.9	363.3	1,194.5	88.4	593.2	681.6	2,239.3
2013	72.7	56.2	573.0	407.9	1,257.4	90.6	585.1	675.7	2,341.1
2014	67.4	51.2	644.0	368.6	1,130.3	83.4	582.4	665.8	2,164.7
	Percentage of change compared to previous year								
2009	-14.7	-13.5	5.7	-23.7	-12.3	-23.0	-11.1	-12.2	-14.0
2010	14.2	16.3	5.0	17.2	21.3	63.0	18.0	21.6	20.9
2011	2.7	1.0	-0.8	14.6	3.3	10.1	-3.1	-1.6	3.2
2012	-3.9	-4.6	8.6	6.7	-6.4	4.0	-5.0	-3.9	-3.7
2013	0.4	2.3	4.6	12.3	5.3	2.5	-1.4	-0.9	4.5
2014	-7.3	-8.9	12.4	-9.6	-10.1	-7.9	-0.5	-1.5	-7.5
Haifa	Percentages	אחוזים	Thousands						
2008	66.8	52.7	266.9	53.7	94.5	5.9	116.1	122.0	270.1
2009	56.6	44.9	258.4	43.0	80.9	5.2	81.2	86.4	210.3
2010	65.1	50.0	247.8	50.8	109.9	5.6	105.4	111.0	271.7
2011	68.1	52.6	237.0	52.3	112.0	5.6	100.7	106.3	270.6
2012	65.3	49.6	228.5	48.4	116.1	4.3	91.1	95.4	259.9
2013	60.9	48.3	253.4	50.2	96.8	5.3	84.7	90.0	237.0
2014	57.3	46.0	266.9	44.9	89.1	6.6	77.9	84.5	218.6
	Percentage of change compared to previous year								
2009	-15.2	-14.9	-3.2	-19.9	-14.3	-11.5	-30.0	-29.1	-22.1
2010	15.0	11.3	-4.1	18.3	35.8	6.8	29.8	28.4	29.2
2011	4.6	5.2	-4.4	2.9	1.9	0.3	-4.5	-4.2	-0.4
2012	-4.0	-5.6	-3.6	-7.4	3.6	-22.6	-9.6	-10.3	-4.0
2013	-6.8	-2.5	10.9	3.6	-16.6	23.6	-7.0	-5.7	-8.8
2014	-6.0	-4.8	5.3	-10.4	-8.0	23.9	-7.9	-6.0	-7.8

לוח 36- אורחים, לינות ותפוסה במלונות תיירות, לפי יבשת המגורים של האורחים ולפי יישובים נבחרים (המשך)

לינות סך כולל	Guests						אורחים		שנה
	ישראלים	Tourists				מזה: מאמריקה	סך הכל	סך כולל	
		Thereof:							
		מאירופה	From America		סך הכל				
From Europe	דרום South	צפון ומרכז North and Central	סך הכל Total	סך הכל Total	סך כולל Grand total				
Grand total	Israelis							אלפים	אילת
6,525.5	1,983.3	201.5	5.9	59.3	65.2	307.8	2,291.1	2008	
6,696.4	2,048.3	166.1	4.1	39.8	43.9	253.2	2,301.5	2009	
6,840.0	2,002.6	180.8	7.2	45.5	52.7	273.5	2,276.1	2010	
6,754.6	1,919.0	181.1	6.0	37.7	43.7	269.8	2,188.8	2011	
6,833.8	2,011.4	168.0	7.8	32.2	40.0	239.8	2,251.2	2012	
7,056.4	2,120.8	160.0	6.6	35.0	41.5	223.0	2,343.8	2013	
6,965.0	2,182.4	121.1	6.0	33.6	39.6	186.8	2,369.2	2014	
									אחוז השינוי לעומת השנה הקודמת
2.6	3.3	-17.6	-30.7	-33.0	-32.8	-17.8	0.5	2009	
2.1	-2.2	8.9	76.2	14.4	20.2	8.0	-1.1	2010	
-1.2	-4.2	0.2	-16.6	-17.2	-17.1	-1.4	-3.8	2011	
1.2	4.8	-7.3	29.3	-14.6	-8.5	-11.1	2.9	2012	
3.3	5.4	-4.8	-15.7	8.6	3.9	-7.0	4.1	2013	
-1.3	2.9	-24.3	-8.8	-3.9	-4.7	-16.3	1.1	2014	
									אלפים
138.5	55.4	4.6	0.1	2.8	2.9	9.6	65.0	2008	אשקלון
146.1	66.9	3.6	0.1	1.6	1.8	6.9	73.8	2009	
176.9	77.5	4.6	0.1	2.7	2.8	9.7	87.2	2010	
152.7	66.4	4.1	0.2	3.0	3.2	9.5	75.9	2011	
154.8	71.6	3.6	0.1	3.2	3.3	9.2	80.8	2012	
150.7	66.6	4.0	0.1	3.5	3.6	9.8	76.3	2013	
116.1	52.6	3.1	0.1	6.1	6.3	10.6	63.2	2014	
									אחוז השינוי לעומת השנה הקודמת
5.5	20.8	-21.1	-3.8	-41.8	-40.1	-28.7	13.5	2009	
21.1	15.8	27.0	-5.5	63.4	58.4	41.0	18.2	2010	
-13.7	-14.3	-10.0	27.3	13.4	14.0	-2.5	-13.0	2011	
1.4	7.8	-12.0	-18.8	4.0	2.9	-2.5	6.5	2012	
-2.7	-7.1	9.9	7.2	10.8	10.7	5.8	-5.6	2013	
-22.9	-20.9	-23.5	10.4	74.5	72.1	8.7	-17.1	2014	
									אלפים
90.7	45.3	2.3	0.2	3.4	3.6	10.0	55.2	2008	באר שבע
81.2	37.8	1.8	0.1	2.2	2.3	7.1	44.9	2009	
86.2	45.4	2.6	0.3	3.5	3.8	9.5	54.9	2010	
84.4	42.8	3.1	0.4	2.9	3.3	9.4	52.2	2011	
84.5	43.0	3.4	0.3	3.0	3.3	9.5	52.5	2012	
88.5	42.1	4.1	0.4	2.2	2.5	9.9	52.0	2013	
83.8	35.8	3.9	0.1	3.6	3.7	10.5	46.4	2014	
									אחוז השינוי לעומת השנה הקודמת
-10.5	-16.5	-21.4	-70.0	-34.8	-36.7	-29.1	-18.8	2009	
6.2	20.0	44.7	..	56.6	63.9	34.6	22.3	2010	
-2.0	-5.7	20.3	54.4	-16.6	-11.6	-1.2	-4.9	2011	
0.0	0.4	7.7	-20.3	3.0	0.2	1.3	0.6	2012	
4.8	-2.0	21.4	27.1	-27.5	-26.5	3.6	-1.0	2013	
-5.3	-15.0	-4.0	-66.7	62.4	50.3	6.9	-10.8	2014	

**TABLE 36.- GUESTS, PERSON-NIGHTS, AND OCCUPANCY IN TOURIST HOTELS,
BY CONTINENT OF RESIDENCE OF GUESTS AND BY SELECTED LOCALITIES (Cont.)**

	Occupancy		Person-nights						
	חדרים Rooms	מיטות Beds	ישראלים Israelis	Tourists					סך הכל Total
				מארצות אחרות From other countries	מאירופה From Europe	מאמריקה From America		סך הכל Total	
						דרום South	צפון ומרכז North and Central		
תזרים									
Elat	Percentages	אחוזים	Thousands						
2008	67.7	60.6	5,568.1	102.3	704.9	12.9	137.3	150.3	957.5
2009	67.3	61.5	5,811.2	97.4	681.7	9.0	97.1	106.0	885.1
2010	69.7	63.2	5,829.3	96.0	783.8	15.4	115.5	130.9	1,010.7
2011	68.6	62.4	5,670.5	101.5	873.8	14.5	94.3	108.8	1,084.1
2012	69.9	63.9	5,861.2	80.0	798.4	15.4	78.8	94.2	972.6
2013	71.1	64.9	6,098.1	57.1	803.6	14.4	83.3	97.6	958.3
2014	69.9	62.0	6,157.5	73.5	641.8	12.7	79.5	92.2	807.5
	Percentage of change compared to previous year								
2009	-0.7	1.4	4.4	-4.8	-3.3	-30.8	-29.3	-29.4	-7.6
2010	3.6	2.8	0.3	-1.5	15.0	71.8	19.0	23.4	14.2
2011	-1.6	-1.2	-2.7	5.8	11.5	-6.1	-18.3	-16.9	7.3
2012	1.9	2.3	3.4	-21.2	-8.6	6.2	-16.4	-13.4	-10.3
2013	1.7	1.6	4.0	-28.7	0.7	-6.5	5.7	3.7	-1.5
2014	-1.7	-4.5	1.0	28.7	-20.1	-11.2	-4.5	-5.5	-15.7
Ashqelon	Percentages	אחוזים	Thousands						
2008	42.7	34.8	93.4	6.7	24.0	0.6	13.8	14.4	45.1
2009	39.5	34.9	113.3	4.2	18.3	0.5	9.9	10.3	32.8
2010	47.9	43.3	130.7	6.8	22.1	0.5	16.9	17.4	46.2
2011	43.3	37.3	104.6	6.9	23.8	1.1	16.3	17.3	48.1
2012	39.0	35.8	118.3	7.1	16.5	0.5	12.3	12.9	36.5
2013	41.1	35.9	116.3	6.3	15.3	0.5	12.3	12.8	34.4
2014	39.9	32.7	80.4	4.0	12.4	0.6	18.7	19.3	35.7
	Percentage of change compared to previous year								
2009	-7.5	0.4	21.3	-37.0	-24.1	-17.4	-28.6	-28.1	-27.3
2010	21.1	23.9	15.4	60.9	20.8	6.2	71.1	68.2	40.9
2011	-9.5	-13.9	-20.0	2.2	8.0	..	-3.6	-0.1	4.1
2012	-9.9	-4.1	13.1	2.9	-30.8	-51.0	-24.1	-25.8	-24.1
2013	5.4	0.4	-1.7	-11.5	-7.1	-8.1	-0.3	-0.6	-5.7
2014	-3.1	-8.7	-30.8	-36.4	-19.2	30.8	51.9	51.1	3.8
Be'er Sheva	Percentages	אחוזים	Thousands						
2008	46.1	34.6	64.1	13.3	5.2	0.3	7.8	8.1	26.6
2009	42.6	32.6	55.8	10.4	6.8	0.1	8.1	8.2	25.4
2010	47.6	39.0	60.5	8.2	7.1	0.6	9.8	10.4	25.7
2011	47.0	38.2	59.8	7.5	7.9	0.9	8.1	8.9	24.7
2012	46.4	38.1	58.7	8.8	8.9	0.6	7.5	8.1	25.8
2013	50.7	40.1	59.2	9.3	13.0	0.9	6.1	6.7	29.3
2014	50.1	38.9	54.6	6.6	13.4	0.3	8.9	9.2	29.2
	Percentage of change compared to previous year								
2009	-7.6	-5.9	-12.9	-22.1	31.7	-63.6	3.5	1.1	-4.6
2010	11.6	19.6	8.5	-21.2	4.0	..	21.1	26.8	1.1
2011	-1.3	-1.8	-1.2	-8.0	11.0	47.4	-18.0	-14.3	-3.9
2012	-1.2	-0.3	-1.8	17.4	12.7	-34.3	-6.7	-9.4	4.5
2013	9.2	5.1	0.9	5.2	46.7	55.6	-18.6	-17.6	13.7
2014	-1.2	-2.9	-7.8	-28.7	2.9	-63.4	45.3	38.3	-0.3

לוח 36- אורחים, לינות ותפוסה במלונות תיירות, לפי יבשת המגורים של האורחים ולפי יישובים נבחרים (המשך)

לינות סך כולל	Guests					אורחים		סך כולל	אלפים	בת'ים	
	ישראלים	Tourists				מזה: מאמריקה	סך הכל				Grand total
		Thereof:									
		מאירופה	From America		סך הכל						
From Europe	דרום South	צפון ומרכז North and Central	סך הכל Total	Total	Grand total						
99.3	16.1	8.1	0.9	8.1	9.1	25.4	41.6	2008			
89.7	20.0	5.8	0.1	3.7	3.8	15.2	35.2	2009			
97.9	17.3	11.3	0.1	7.6	7.7	26.6	43.9	2010			
89.2	13.7	10.6	0.1	9.5	7.8	28.2	41.9	2011			
93.8	12.3	9.9	0.5	9.2	8.7	24.6	36.9	2012			
87.8	12.7	10.7	0.7	8.5	9.1	22.8	35.5	2013			
81.9	14.4	11.3	0.8	2.2	3.0	16.5	30.9	2014			
									אחוז השינוי לעומת השנה הקודמת		
-9.7	23.9	-28.3	-87.1	-54.6	-58.0	-40.3	-15.4	2009			
9.2	-13.4	94.0	7.4	75.0	24.8	2010			
-8.9	-20.8	-6.2	3.8	24.3	0.9	6.2	-4.5	2011			
5.2	-10.2	-6.6	..	-2.9	11.1	-13.0	-12.0	2012			
-6.5	3.4	7.5	42.9	-8.2	5.4	-7.4	-3.8	2013			
-6.7	12.7	5.6	15.1	-73.7	-67.3	-27.4	-13.0	2014			
									אלפים		
271.6	42.4	23.5	0.7	12.8	13.5	46.3	88.7	2008			
231.9	47.5	18.4	0.4	8.7	9.1	35.7	83.2	2009			
229.7	45.7	18.7	0.5	9.8	10.3	36.0	81.7	2010			
221.8	43.5	17.9	0.7	10.4	11.1	34.8	78.4	2011			
225.8	49.9	17.7	0.3	9.8	10.1	34.2	84.1	2012			
230.5	52.9	18.4	0.5	10.0	10.5	36.0	88.9	2013			
282.2	67.9	26.9	1.0	13.3	14.3	48.6	116.5	2014			
									אחוז השינוי לעומת השנה הקודמת		
-14.6	12.0	-22.0	-41.5	-31.7	-32.2	-22.8	-6.2	2009			
-0.9	-3.7	1.7	21.1	12.3	12.7	0.9	-1.8	2010			
-3.4	-4.8	-4.0	41.3	5.7	7.4	-3.3	-4.1	2011			
1.8	14.8	-1.1	-51.2	-5.5	-8.3	-1.9	7.3	2012			
2.1	5.9	3.7	49.1	2.0	3.6	5.3	5.7	2013			
22.4	28.4	45.9	..	33.1	36.5	34.9	31.0	2014			
									אלפים		
..	(1)2008			
..	(1)2009			
..	(1)2010			
..	(1)2011			
..	(1)2012			
..	(1)2013			
129.8	58.5	7.0	0.6	10.8	11.4	20.2	78.7	2014			
									אחוז השינוי לעומת השנה הקודמת		
..	2009			
..	2010			
..	2011			
..	2012			
..	2013			
..	2014			

**TABLE 36.- GUESTS, PERSON-NIGHTS, AND OCCUPANCY IN TOURIST HOTELS,
BY CONTINENT OF RESIDENCE OF GUESTS AND BY SELECTED LOCALITIES (Cont.)**

	Occupancy		Person-nights						
	חדרים Rooms	מיטות Beds	ישראלים Israelis	תיירים Tourists					
				מארצות אחרות From other countries	מאירופה From Europe	מאמריקה From America			סך הכל Total
						דרום South	צפון ומרכז North and Central	סך הכל Total	
Bat Yam	Percentages	אחוזים	Thousands						
2008	65.8	56.3	28.4	17.1	31.9	2.9	18.9	21.8	70.9
2009	59.8	50.9	35.0	14.1	29.9	0.6	10.0	10.6	54.6
2010	66.6	58.5	27.3	15.1	41.4	0.3	13.8	13.8	70.6
2011	69.2	54.7	21.7	16.9	34.9	0.1	15.6	13.3	67.5
2012	72.4	59.3	22.7	16.0	39.8	0.6	14.6	13.8	71.1
2013	66.8	58.2	24.2	9.4	39.0	1.9	13.3	15.2	63.6
2014	64.9	52.5	22.9	6.7	45.4	1.5	5.3	6.8	59.0
	Percentage of change compared to previous year								
2009	-9.2	-9.6	23.3	-17.6	-6.3	-79.5	-47.2	-51.5	-22.9
2010	11.4	15.0	-22.1	7.0	38.3	-51.4	38.4	30.5	29.3
2011	3.9	-6.5	-20.3	11.5	-15.7	-49.1	12.5	-3.8	-4.5
2012	4.7	8.5	4.6	-5.0	14.1	..	-6.0	3.9	5.4
2013	-7.7	-1.9	6.3	-41.5	-2.0	..	-9.4	10.1	-10.6
2014	-2.9	-9.8	-5.1	-28.3	16.4	-24.1	-59.8	-55.2	-7.3
Herzliyya	Percentages	אחוזים	Thousands						
2008	68.7	45.8	73.6	34.7	114.2	2.8	46.3	49.1	197.9
2009	56.5	39.3	81.5	27.3	89.0	2.1	31.9	34.1	150.4
2010	62.4	41.3	78.0	21.1	89.7	1.9	39.0	40.9	151.7
2011	62.4	39.9	69.4	25.8	84.6	2.0	39.9	41.9	152.4
2012	61.4	40.5	82.2	23.5	81.2	1.3	34.6	38.9	143.5
2013	59.6	40.0	86.9	22.5	82.3	2.1	36.6	38.7	143.5
2014	53.5	38.8	112.2	23.2	93.8	3.8	49.1	53.0	170.0
	Percentage of change compared to previous year								
2009	-17.9	-14.3	10.7	-21.2	-22.1	-23.8	-31.0	-30.6	-24.0
2010	10.6	5.3	-4.2	-22.7	0.8	-12.5	22.2	20.0	0.9
2011	0.0	-3.4	-11.0	22.2	-5.6	7.8	2.3	2.5	0.4
2012	-1.6	1.6	18.4	-9.1	-4.1	-33.0	-13.4	-7.2	-5.8
2013	-2.9	-1.3	5.7	-4.0	1.3	54.5	6.0	-0.4	0.0
2014	-10.2	-2.9	29.1	2.9	14.1	84.7	34.1	36.8	18.4
Mizpe Ramon	Percentages	אחוזים	Thousands						
2008(1)
2009(1)
2010(1)
2011(1)
2012(1)
2013(1)
2014	66.9	58.2	97.0	2.4	12.1	1.1	17.2	18.3	32.8
	Percentage of change compared to previous year								
2009
2010
2011
2012
2013
2014

לוח 36-- אורחים, לינות ותפוסה במלונות תיירות, לפי יבשת המגורים של האורחים ולפי יישובים נבחרים (המשך)

לינות סך כולל	Guests					אורחים		סך כולל	אלפים		
	ישראלים	Tourists				מזה: מאמריקה	סך הכל				סך כולל
		Thereof:									
		מאירופה	From America		סך הכל						
From Europe	דרום	צפון ומרכז	סך הכל	סך הכל	סך הכל	סך הכל					
Grand total	Israelis	From Europe	South	North and Central	Total	Total	Total	Grand total			
										טבריה	
1,657.6	338.2	97.9	11.0	127.4	138.5	308.8	647.0	2008			
1,526.5	354.0	77.9	6.0	87.8	93.9	229.4	583.4	2009			
1,728.5	379.3	103.6	13.5	105.2	118.7	305.9	685.3	2010			
1,787.4	436.5	130.3	18.3	106.6	124.9	354.1	790.7	2011			
1,812.1	451.1	124.6	26.0	96.5	122.4	364.0	815.0	2012			
1,787.8	447.5	116.1	28.0	88.5	116.5	351.1	798.5	2013			
1,727.4	448.9	111.4	31.2	101.3	132.6	346.9	795.8	2014			
										אחוז השינוי לעומת השנה הקודמת	
-7.9	4.7	-20.4	-45.3	-31.1	-32.2	-25.7	-9.8	2009			
13.2	7.1	33.0	..	19.8	26.5	33.4	17.5	2010			
3.4	15.1	25.7	35.9	1.3	5.2	15.8	15.4	2011			
1.4	3.3	-4.4	41.6	-9.5	-2.0	2.8	3.1	2012			
-1.3	-0.8	-6.8	7.8	-8.2	-4.8	-3.5	-2.0	2013			
-3.4	0.3	-4.1	11.6	14.4	13.8	-1.2	-0.3	2014			
										נהריה	
132.0	56.7	6.0	0.5	1.6	2.1	13.3	70.0	2008			
91.3	39.2	6.3	0.3	1.0	1.3	9.4	48.6	2009			
111.6	44.9	8.2	0.5	1.6	2.1	13.0	57.9	2010			
107.1	43.7	3.2	0.2	1.2	1.4	9.2	52.8	2011			
114.5	48.0	2.6	0.1	1.0	1.1	9.2	57.2	2012			
112.9	48.3	3.4	0.2	1.1	1.3	7.8	56.0	2013			
127.6	58.3	3.8	0.3	1.4	1.7	8.0	66.2	2014			
										אחוז השינוי לעומת השנה הקודמת	
-30.8	-30.9	3.8	-39.3	-36.6	-37.3	-29.0	-30.6	2009			
22.2	14.7	30.7	79.9	53.8	59.8	37.7	19.2	2010			
-4.1	-2.9	-60.7	-57.8	-21.8	-31.1	-29.0	-8.7	2011			
6.9	10.0	-19.0	-50.0	-16.2	-21.6	-0.5	8.1	2012			
-1.4	0.6	30.2	71.3	12.2	18.2	-15.2	-2.0	2013			
13.1	20.7	12.4	51.3	22.4	26.7	2.7	18.2	2014			
										נצרת	
353.4	36.3	91.4	4.3	7.4	11.7	130.3	166.5	2008			
319.4	29.6	91.8	3.4	7.3	10.7	126.5	156.2	2009			
357.0	27.7	105.9	6.1	9.1	15.2	146.6	174.3	2010			
342.4	39.9	78.9	6.0	11.2	17.2	127.9	167.8	2011			
382.9	48.2	77.9	7.3	12.7	20.0	136.9	185.1	2012			
386.0	53.8	80.2	5.4	11.1	16.5	132.3	186.1	2013			
335.8	42.4	60.3	7.4	10.5	17.9	116.0	158.4	2014			
										אחוז השינוי לעומת השנה הקודמת	
-9.6	-18.3	0.5	-21.1	-1.4	-8.6	-2.9	-6.2	2009			
11.8	-6.4	15.3	80.7	24.5	42.2	15.9	11.6	2010			
-4.1	43.9	-25.5	-0.5	23.3	13.7	-12.7	-3.7	2011			
11.8	20.8	-1.2	21.0	13.1	15.9	7.0	10.3	2012			
0.8	11.6	2.9	-25.6	-12.4	-17.2	-3.3	0.6	2013			
-13.0	-21.3	-24.8	37.1	-5.6	8.4	-12.3	-14.9	2014			

**TABLE 36.- GUESTS, PERSON-NIGHTS, AND OCCUPANCY IN TOURIST HOTELS,
BY CONTINENT OF RESIDENCE OF GUESTS AND BY SELECTED LOCALITIES (Cont.)**

	Occupancy		Person-nights						
	חדרים Rooms	מיטות Beds	ישראלים Israelis	Tourists					סך הכל Total
				מארצות אחרות From other countries	מאירופה From Europe	מאמריקה From America		סך הכל Total	
						דרום South	צפון ומרכז North and Central		
תזרים									
Tiberias	Percentages	אחוזים	Thousands						
2008	60.0	46.5	872.2	173.7	253.7	29.0	329.0	357.9	785.3
2009	54.3	46.5	932.8	139.7	208.2	15.4	230.4	245.9	593.7
2010	62.2	49.1	956.8	199.1	264.7	34.2	273.7	307.9	771.7
2011	59.6	48.7	963.1	230.9	296.9	42.8	253.8	296.6	824.3
2012	59.2	48.3	980.1	263.5	278.5	58.0	232.0	289.9	831.9
2013	59.7	48.4	969.2	271.6	266.0	65.8	215.2	281.0	818.6
2014	57.7	47.2	941.1	214.8	246.3	72.5	252.8	325.3	786.3
	Percentage of change compared to previous year								
2009	-9.5	0.0	6.9	-19.6	-17.9	-46.7	-30.0	-31.3	-24.4
2010	14.6	5.6	2.6	42.6	27.1	..	18.8	25.2	30.0
2011	-4.1	-0.7	0.7	16.0	12.2	25.1	-7.3	-3.7	6.8
2012	-0.7	-0.9	1.8	14.1	-6.2	35.5	-8.6	-2.2	0.9
2013	0.8	0.2	-1.1	3.1	-4.5	13.5	-7.2	-3.1	-1.6
2014	-3.4	-2.4	-2.9	-20.9	-7.4	10.1	17.5	15.8	-3.9
Nahariyya	Percentages	אחוזים	Thousands						
2008	43.2	30.7	100.5	10.1	15.9	1.0	4.3	5.4	31.4
2009	43.1	33.7	70.3	3.6	14.5	0.7	2.3	2.9	21.0
2010	45.9	35.1	82.5	5.5	19.0	1.1	3.4	4.6	29.1
2011	44.9	34.7	81.7	11.3	10.2	0.5	3.4	3.8	25.4
2012	44.8	35.2	86.8	14.2	10.1	0.3	3.0	3.3	27.7
2013	43.4	34.9	87.8	7.4	13.8	0.5	3.4	3.9	25.0
2014	43.7	35.1	103.8	7.4	11.9	0.7	3.9	4.6	23.8
	Percentage of change compared to previous year								
2009	-0.2	9.9	-30.0	-64.5	-9.2	-33.9	-47.9	-45.2	-33.2
2010	6.5	4.0	17.3	52.8	31.5	68.8	51.9	55.7	38.5
2011	-2.0	-1.0	-1.0	..	-46.3	-58.1	-2.5	-16.3	-12.7
2012	-0.3	1.4	6.3	25.0	-0.7	-28.7	-10.5	-12.8	8.9
2013	-3.1	-0.9	1.2	-48.0	35.5	60.4	11.7	16.7	-9.6
2014	0.6	0.5	18.2	0.0	-13.7	23.6	17.1	18.0	-4.8
Nazareth	Percentages	אחוזים	Thousands						
2008	59.3	51.6	74.3	59.7	192.8	9.7	16.9	26.7	279.2
2009	54.7	50.3	59.0	57.0	178.5	8.0	16.9	24.9	260.4
2010	61.4	57.0	56.1	57.7	208.3	13.9	21.0	34.9	300.9
2011	53.9	49.3	78.0	69.3	154.5	14.6	26.0	40.6	264.4
2012	55.6	51.3	97.2	84.4	154.3	18.1	29.0	47.1	285.8
2013	53.1	48.9	106.7	85.9	155.5	13.4	24.4	37.8	279.3
2014	44.2	37.6	79.3	85.9	127.8	19.0	23.8	42.8	256.5
	Percentage of change compared to previous year								
2009	-7.6	-2.5	-20.5	-4.5	-7.4	-17.6	-0.1	-6.5	-6.7
2010	12.1	13.2	-4.9	1.2	16.7	73.2	24.3	40.0	15.5
2011	-12.1	-13.5	38.9	20.1	-25.8	5.2	23.6	16.3	-12.1
2012	3.1	4.0	24.6	21.8	-0.2	24.1	11.5	16.1	8.1
2013	-4.5	-4.7	9.8	1.9	0.8	-26.1	-15.9	-19.8	-2.3
2014	-16.7	-23.0	-25.6	0.0	-17.8	41.9	-2.6	13.2	-8.2

לוח 36 - אורחים, לינות ותפוסה במלונות תיירות, לפי יבשת המגורים של האורחים ולפי יישובים נבחרים (המשך)

לינות סך כולל	Guests					אורחים		סך כולל	Grand total
	ישראלים	Tourists				מזה: מאמריקה	סך הכל		
		Thereof:							
		מאירופה	From America		סך הכל				
From Europe	דרום	צפון ומרכז	סך הכל	Total	Total	אלפים	נתניה		
Grand total	Israelis	From Europe	South	North and Central	Total	Total	אלפים	נתניה	
532.2	99.8	87.3	1.6	31.7	33.3	134.5	234.3	2008	
454.6	91.7	64.4	1.2	22.2	23.4	112.9	204.5	2009	
468.7	82.4	72.4	0.8	24.9	25.7	111.9	194.3	2010	
506.7	85.9	83.2	0.9	19.1	20.0	116.2	202.1	2011	
571.0	107.7	77.3	2.2	25.5	27.7	134.1	241.8	2012	
568.9	91.1	65.2	4.0	33.4	37.4	127.6	218.8	2013	
582.6	105.6	59.5	2.2	41.6	43.8	122.9	228.5	2014	
אחוז השינוי לעומת השנה הקודמת									
-14.6	-8.1	-26.2	-23.4	-30.1	-29.8	-16.1	-12.7	2009	
3.1	-10.1	12.4	-37.0	12.4	9.8	-0.8	-5.0	2010	
8.1	4.3	14.9	13.0	-23.2	-22.1	3.8	4.0	2011	
12.7	25.4	-7.0	..	33.3	38.5	15.4	19.6	2012	
-0.4	-15.4	-15.7	82.7	30.8	34.9	-4.8	-9.5	2013	
2.4	15.9	-8.7	-44.4	24.6	17.2	-3.7	4.5	2014	
אחוז השינוי לעומת השנה הקודמת									
97.1	31.1	13.4	0.4	9.2	9.7	31.4	62.4	2008	
96.1	28.5	14.0	0.4	7.7	8.2	34.0	62.5	2009	
100.3	32.5	13.7	0.8	7.7	8.5	33.5	66.0	2010	
95.2	30.5	13.9	0.4	6.6	7.0	35.7	66.2	2011	
..	(1)2012	
..	(1)2013	
..	(1)2014	
אחוז השינוי לעומת השנה הקודמת									
-1.1	-8.3	4.4	-3.3	-16.4	-15.8	8.3	0.1	2009	
4.4	14.1	-2.0	75.4	-0.1	3.9	-1.4	5.7	2010	
-5.2	-6.3	1.7	-45.0	-15.1	-17.8	6.7	0.3	2011	
..	2012	
..	2013	
..	2014	
אחוז השינוי לעומת השנה הקודמת									
110.6	41.1	2.1	0.3	8.2	8.5	11.6	52.7	2008	
103.6	39.7	1.5	0.3	6.2	6.5	9.0	48.7	2009	
102.8	39.5	1.7	0.3	6.5	6.8	8.9	48.3	2010	
109.3	43.2	1.7	0.4	5.5	5.9	8.2	51.4	2011	
117.0	46.7	1.7	0.4	5.9	6.4	9.0	55.7	2012	
112.6	45.2	1.6	0.8	6.1	6.9	9.5	54.7	2013	
158.8	62.0	2.7	0.8	7.2	7.9	11.8	73.8	2014	
אחוז השינוי לעומת השנה הקודמת									
-6.3	-3.5	-28.6	-8.5	-24.0	-23.6	-22.3	-7.7	2009	
-0.9	-0.5	12.2	3.5	4.9	4.9	-1.2	-0.7	2010	
6.3	9.6	-3.1	47.6	-15.8	-13.2	-8.1	6.3	2011	
7.1	7.9	2.0	11.1	8.3	8.5	10.1	8.3	2012	
-3.7	-3.2	-4.4	90.2	2.4	8.4	5.8	-1.8	2013	
41.0	37.3	67.8	-6.6	17.8	14.8	23.8	34.9	2014	

**TABLE 36.- GUESTS, PERSON-NIGHTS, AND OCCUPANCY IN TOURIST HOTELS,
BY CONTINENT OF RESIDENCE OF GUESTS AND BY SELECTED LOCALITIES (Cont.)**

	Occupancy		Person-nights						
	חדרים Rooms	מיטות Beds	ישראלים Israelis	תיירים Tourists					
				מארצות אחרות From other countries	מאירופה From Europe	מאמריקה From America			סך הכל Total
						דרום South	צפון ומרכז North and Central	סך הכל Total	
תפוסה		סך הכל							
Netanya	Percentages	אחוזים	Thousands						
2008	61.9	48.2	166.2	31.4	269.5	2.7	62.5	65.2	366.1
2009	54.6	44.2	154.3	44.0	205.7	5.1	45.4	50.5	300.2
2010	62.7	50.4	146.6	31.5	237.6	1.9	51.2	53.0	322.2
2011	60.0	49.5	154.7	29.8	278.9	2.3	41.0	43.3	352.0
2012	57.6	49.7	186.9	58.4	269.3	5.1	51.2	56.4	384.1
2013	58.1	49.7	168.1	55.4	264.7	14.7	66.0	80.7	400.8
2014	56.7	48.6	198.3	43.7	258.5	5.4	76.7	82.1	384.3
	Percentage of change compared to previous year								
2009	-11.9	-8.3	-7.1	40.4	-23.7	88.4	-27.3	-22.5	-18.0
2010	14.8	14.2	-5.0	-28.4	15.5	-63.5	12.6	4.9	7.3
2011	-4.3	-1.9	5.5	-5.5	17.4	22.9	-19.9	-18.4	9.3
2012	-4.0	0.5	20.9	96.2	-3.4	..	25.0	30.3	9.1
2013	0.8	0.0	-10.1	-5.1	-1.7	..	28.8	43.1	4.3
2014	-2.4	-2.3	18.0	-21.2	-2.4	-63.5	16.3	1.8	-4.1
Arad	Percentages	אחוזים	Thousands						
2008	32.7	24.2	54.7	9.3	19.7	0.4	12.9	13.5	42.4
2009	33.5	24.5	51.8	12.9	20.6	0.4	10.3	10.7	44.3
2010	33.5	26.7	53.5	14.4	21.6	0.8	9.9	10.8	46.8
2011	32.0	26.0	50.0	16.2	19.6	0.4	9.0	9.4	45.1
2012(1)
2013(1)
2014(1)
	Percentage of change compared to previous year								
2009	2.4	1.3	-5.2	39.3	4.8	-20.2	-20.3	-20.4	4.3
2010	0.2	9.0	3.4	11.4	4.9	..	-3.3	0.5	5.7
2011	-4.5	-2.5	-6.6	12.3	-9.6	-55.0	-9.5	-12.6	-3.6
2012
2013
2014
Zefat	Percentages	אחוזים	Thousands						
2008	46.9	41.6	82.2	2.0	5.2	0.7	20.6	21.2	28.4
2009	44.7	39.3	81.7	1.9	3.7	0.6	15.7	16.3	21.9
2010	45.2	42.1	80.1	0.9	4.1	0.5	17.2	17.7	22.7
2011	47.4	44.7	89.3	1.5	4.4	0.9	13.2	14.1	20.0
2012	51.1	48.6	95.6	1.6	4.1	1.1	14.6	15.7	21.4
2013	48.3	45.3	89.8	2.0	3.6	1.7	15.6	17.3	22.9
2014	65.5	56.9	128.8	2.5	6.2	2.0	19.3	21.3	30.0
	Percentage of change compared to previous year								
2009	-4.6	-5.6	-0.6	-3.7	-28.5	-6.2	-23.8	-23.3	-22.8
2010	1.0	7.2	-2.0	-53.8	11.2	-14.7	9.6	8.6	3.6
2011	4.9	6.1	11.5	68.8	7.9	66.0	-23.2	-20.5	-11.8
2012	7.8	8.7	7.1	9.8	-8.1	27.1	10.5	11.6	7.1
2013	-5.5	-6.9	-6.1	21.6	-12.2	52.6	6.9	10.2	6.8
2014	35.5	25.8	43.5	24.6	73.7	14.2	24.2	23.2	31.3

לוח 36 - אורחים, לינות ותפוסה במלונות תיירות, לפי יבשת המגורים של האורחים ולפי יישובים נבחרים (המשך)

לינות סך כולל	Guests						אורחים		סך כולל	Grand total
	ישראלים	Tourists					תיירים	סך הכל		
		Thereof:								
		מאירופה	From America		מזרח מאמריקה					
From Europe	דרום South	צפון ומרכז North and Central	סך הכל Total		Total					
Grand total	Israelis	From Europe	South	North and Central	Total	Total	Grand total			
									אלפים	רמת גן
176.3	42.9	9.8	0.4	6.1	6.5	26.1	69.0	2008		
196.6	55.2	10.1	0.7	7.0	7.7	23.4	78.6	2009		
223.5	55.1	14.9	1.0	8.7	9.7	36.3	91.4	2010		
229.8	54.7	15.5	2.6	9.1	11.6	39.2	93.9	2011		
229.1	60.6	16.9	3.4	8.9	12.2	39.6	100.1	2012		
232.9	63.1	18.0	3.8	9.8	13.5	41.5	104.6	2013		
237.4	74.7	15.8	3.7	9.2	13.0	43.2	117.9	2014		
									אלפים	שפת ים המלח
11.5	28.7	2.5	79.0	13.7	17.8	-10.4	13.9	2009		
13.7	-0.1	48.5	36.9	24.6	25.8	55.1	16.3	2010		
2.8	-0.7	4.1	..	4.2	20.1	8.1	2.8	2011		
-0.3	10.6	9.0	30.2	-1.8	5.3	1.1	6.6	2012		
1.7	4.2	6.2	12.6	9.9	10.6	4.9	4.5	2013		
1.9	18.4	-12.1	-1.0	-5.7	-4.4	4.0	12.7	2014		
									אלפים	שפת ים המלח
2,195.3	631.3	78.6	8.1	57.7	65.8	180.4	811.7	2008		
2,125.4	639.0	67.8	4.2	48.2	52.4	139.3	778.3	2009		
2,207.2	633.9	93.0	5.6	65.2	70.8	183.5	817.4	2010		
2,301.4	668.3	97.8	7.3	59.1	66.4	188.5	856.8	2011		
2,315.8	694.3	96.8	7.8	52.8	60.7	184.3	878.7	2012		
2,312.7	703.0	92.3	9.4	51.0	60.4	181.2	884.2	2013		
2,229.3	713.7	85.9	9.0	48.3	57.3	174.6	888.3	2014		
									אלפים	שפת ים המלח
-3.2	1.2	-13.7	-48.2	-16.5	-20.4	-22.8	-4.1	2009		
3.9	-0.8	37.1	32.9	35.4	35.2	31.8	5.0	2010		
4.3	5.4	5.2	29.5	-9.3	-6.2	2.8	4.8	2011		
0.6	3.9	-1.0	8.0	-10.7	-8.6	-2.2	2.5	2012		
-0.1	1.2	-4.6	19.7	-3.5	-0.5	-1.7	0.6	2013		
-3.6	1.5	-6.9	-4.1	-5.3	-5.2	-3.7	0.5	2014		

(1) לא מוצגים נתונים כי בחלק מהחודשים היו פתוחים פחות משלושה מלונות.

**TABLE 36.- GUESTS, PERSON-NIGHTS, AND OCCUPANCY IN TOURIST HOTELS,
BY CONTINENT OF RESIDENCE OF GUESTS AND BY SELECTED LOCALITIES (Cont.)**

	Occupancy		Person-nights						
	חדרים	מיטות	ישראלים	תיירים					
	Rooms	Beds	Israelis	מארצות אחרות	מאירופה	From America		מאמריקה	סך הכל
			From other countries	From Europe	דרום	צפון ומרכז	סך הכל	Total	
	Percentages	אחוזים	Thousands			South	North and Central	Total	Total
Ramat Gan									
2008	70.0	51.5	77.4	37.3	36.0	2.3	23.2	25.5	98.9
2009	62.1	50.9	97.4	21.7	40.5	3.6	33.3	36.9	99.2
2010	70.4	58.1	97.5	36.4	56.3	4.3	29.1	33.4	126.0
2011	73.8	60.2	101.4	40.5	56.8	4.5	26.7	31.1	128.4
2012	73.4	58.7	106.5	31.1	60.7	7.0	23.8	30.8	122.6
2013	70.2	57.8	104.8	25.3	63.3	8.8	30.7	39.5	128.1
2014	63.0	51.6	121.6	31.0	54.3	7.0	23.5	30.5	115.9
	Percentage of change compared to previous year								
2009	-11.3	-1.2	25.8	-41.8	12.6	54.1	43.8	44.7	0.3
2010	13.4	14.1	0.1	67.3	38.9	20.0	-12.7	-9.5	27.1
2011	4.9	3.5	4.0	11.4	1.0	3.2	-8.4	-6.9	1.9
2012	-0.5	-2.5	5.0	-23.1	6.7	56.6	-10.8	-1.1	-4.6
2013	-4.4	-1.4	-1.6	-18.8	4.3	26.3	29.0	28.4	4.5
2014	-10.2	-10.8	16.0	22.5	-14.2	-20.5	-23.3	-22.7	-9.5
Dead Sea shore									
2008	73.9	65.2	1,616.4	75.8	394.0	12.1	97.0	109.1	578.9
2009	70.6	63.5	1,662.5	46.6	329.6	6.3	80.4	86.7	462.8
2010	73.9	65.8	1,642.1	39.9	403.9	7.6	113.7	121.3	565.1
2011	76.9	69.1	1,714.6	52.9	415.0	11.3	107.5	118.9	586.8
2012	78.4	71.0	1,728.9	48.9	432.7	13.2	92.0	105.2	586.8
2013	77.7	72.3	1,739.3	47.6	427.9	13.8	84.0	97.8	573.4
2014	73.1	68.2	1,705.2	51.3	386.1	11.8	74.9	86.7	524.1
	Percentage of change compared to previous year								
2009	-4.5	-2.5	2.9	-38.6	-16.3	-48.1	-17.1	-20.5	-20.0
2010	4.6	3.5	-1.2	-14.4	22.5	21.3	41.5	40.0	22.1
2011	4.2	5.0	4.4	32.8	2.7	49.4	-5.5	-2.0	3.8
2012	1.9	2.8	0.8	-7.6	4.3	16.0	-14.4	-11.5	0.0
2013	-0.8	1.8	0.6	-2.7	-1.1	5.1	-8.7	-7.0	-2.3
2014	-5.9	-5.6	-2.0	7.8	-9.8	-14.9	-10.9	-11.4	-8.6

(1) No data are presented, because in some months fewer than 3 hotels were open.

**TABLE 37.- TOURIST HOTELS IN KIBBUTZIM
AND COLLECTIVE MOSHAVIM, AND ROOMS, BEDS,
GUESTS, PERSON-NIGHTS, AND OCCUPANCY, BY REGION**

**לוח 37.- מלונות תיירות בקיבוצים ובמושבים שיתופיים,
חדרים, מיטות, אורחים,
לינות ותפוסה, לפי אזור**

	% תפוסה % occupancy		לינות (אלפים) Person-nights (thousands)			אורחים (אלפים) Guests (thousands)			מיטות (1) Beds	חדרים (1) Rooms	מלונות (1) Hotels	
	חדרים Rooms	מיטות Beds	ישראלים Israelis	תיירים Tourists	סך הכל Total	ישראלים Israelis	תיירים Tourists	סך הכל Total				
Total												סך הכל
2008	63.3	53.8	860.1	618.0	1,478.1	449.2	240.1	689.3	7,502	2,920	19	2008
2009	54.8	46.6	841.2	440.2	1,281.3	448.9	165.2	614.1	7,535	2,889	19	2009
2010	61.3	52.5	890.1	494.2	1,384.3	471.7	196.1	667.8	7,224	2,830	19	2010
2011	60.0	51.9	898.1	481.1	1,379.2	490.3	189.0	679.3	7,278	2,886	19	2011
2012	59.6	51.4	928.6	465.7	1,394.2	515.2	185.1	700.2	7,404	2,898	19	2012
2013	57.6	49.7	919.4	459.1	1,378.6	502.4	185.8	688.2	7,816	3,045	20	2013
2014	57.2	48.3	982.1	429.8	1,412.0	529.2	175.0	704.2	8,283	3,125	20	2014
% change 2014 2013	-0.7	-2.6	6.8	-6.4	2.4	5.3	-5.8	2.3	6.0	2.6		% שינוי 2014 2013
Judean Mountains												הרי יהודה
2008	65.5	60.7	146.3	142.5	288.8	70.9	49.7	120.6	1,300	596	3	2008
2009	53.3	48.5	138.3	96.9	235.2	69.9	29.6	99.5	1,329	596	3	2009
2010	58.0	51.9	147.7	103.0	250.7	76.5	31.6	108.1	1,322	596	3	2010
2011	60.4	54.2	139.8	121.3	261.2	75.8	37.0	112.7	1,320	596	3	2011
2012	57.7	53.3	144.3	115.7	260.1	78.5	37.1	115.6	1,332	596	3	2012
2013	55.9	52.2	182.9	102.6	285.5	101.1	30.2	131.3	1,498	674	4	2013
2014	54.0	50.4	216.8	89.0	305.7	127.7	28.8	156.5	1,660	751	4	2014
Upper Galilee												אצבע הגליל
2008	63.6	56.2	164.8	69.8	234.7	87.8	35.5	123.3	1,141	490	3	2008
2009	56.6	51.3	167.4	48.8	216.2	89.1	24.5	113.7	1,154	500	3	2009
2010	64.3	57.8	177.1	61.7	238.8	96.7	33.5	130.2	1,133	495	3	2010
2011	60.9	54.8	170.4	56.6	227.0	96.3	32.0	128.3	1,135	495	3	2011
2012	63.7	58.3	193.1	55.2	248.4	108.5	30.0	138.6	1,164	507	3	2012
2013	58.9	53.2	203.9	53.4	257.3	108.0	27.8	135.9	1,325	568	3	2013
2014	57.5	52.2	201.1	51.8	252.9	104.4	26.5	130.9	1,328	566	3	2014
Kinneret Region												אזור הכנרת
2008	65.2	51.8	287.9	285.5	573.3	143.0	115.4	258.4	3,023	1,078	6	2008
2009	54.6	44.1	273.1	201.7	474.8	139.1	83.4	222.5	2,950	1,037	6	2009
2010	65.2	52.4	286.8	241.2	527.9	141.4	102.3	243.6	2,760	983	6	2010
2011	60.2	51.2	303.3	212.4	515.6	157.7	90.2	248.0	2,756	1,039	6	2011
2012	62.2	52.1	316.6	212.1	528.8	169.5	90.2	259.7	2,771	1,039	6	2012
2013	60.1	50.3	316.1	197.7	513.8	169.9	85.7	255.6	2,800	1,038	6	2013
2014	59.6	47.8	318.5	204.0	522.5	158.3	84.9	243.2	2,993	1,036	6	2014
Other												אחר
2008	58.8	51.1	261.2	120.1	381.3	147.5	39.5	187.0	2,038	756	7	2008
2009	55.2	46.3	262.4	92.8	355.2	150.8	27.6	178.4	2,102	756	7	2009
2010	56.7	50.0	278.6	88.3	366.8	157.2	28.7	185.9	2,009	756	7	2010
2011	58.6	49.8	284.6	90.8	375.4	160.5	29.8	190.3	2,066	756	7	2011
2012	55.0	45.6	274.5	82.5	357.0	158.6	27.7	186.3	2,137	756	7	2012
2013	54.3	44.5	216.5	105.5	322.0	123.5	42.0	165.5	2,194	767	7	2013
2014	56.7	44.9	245.8	85.0	330.8	138.9	34.8	173.6	2,302	772	7	2014

(1) The data refer to the end of each year.

(1) הנתונים מתייחסים לסוף כל שנה.

פדיון, תעסוקה ושכר
REVENUE, EMPLOYMENT, AND WAGES

לוח 38- פדיון, פדיון ממוצע ללינה, לחדר ולמשרה, משרות ושכר במלונות

פדיון ממוצע ללינה Average revenue per person-night		פדיון(1)							
לתייר	סך הכל	פדיון מתיירים כאחוז מסך הכל	מישראלים	מתיירים	סך הכל	מישראלים	סך הכל		
			From Israelis	From tourists		From Israelis			Total
Per tourist	Total	Revenue from tourists as a percentage of total	מיליוני דולרים Million dollars			מיליוני ש"ח במחירים שוטפים NIS million at current prices			
Dollars	דולרים								
כל המלונות									
92.0	98.8	43.9	1,260.1	987.5	2,247.6	4,491.2	8,019.7	2008	
97.4	96.5	40.9	1,203.5	833.0	2,036.5	4,706.8	7,973.8	2009	
100.3	102.1	44.4	1,314.1	1,051.3	2,365.4	4,911.6	8,831.9	2010	
104.5	109.4	43.3	1,439.7	1,101.3	2,541.0	5,129.7	9,061.7	2011	
104.8	106.3	43.5	1,417.5	1,091.0	2,508.4	5,488.8	9,694.1	2012	
109.0	113.8	42.6	1,575.2	1,169.4	2,744.5	5,675.0	9,889.3	2013	
112.1	116.7	41.3	1,639.9	1,149.6	2,781.7	5,851.3	9,918.3	2014	
אחוז השינוי לעומת השנה הקודמת									
5.8	-2.4	-6.9	-4.5	-15.6	-9.4	4.8	-0.6	2009	
3.0	5.8	8.7	9.2	26.2	16.1	4.3	10.8	2010	
4.2	7.1	-2.5	9.6	4.8	7.4	4.4	2.6	2011	
0.3	-2.8	0.3	-1.5	-0.9	-1.3	7.0	7.0	2012	
3.9	7.0	-2.0	11.1	7.2	9.4	3.4	2.0	2013	
2.9	2.5	-3.0	4.1	-1.7	1.4	3.1	0.3	2014	
מלונות תיירות									
94.5	102.3	44.1	1,218.2	960.0	2,178.3	4,342.3	7,772.7	2008	
100.9	100.6	41.0	1,160.2	806.6	1,966.8	4,537.0	7,700.4	2009	
103.5	106.2	44.5	1,269.0	1,018.8	2,287.8	4,743.3	8,542.0	2010	
108.3	113.6	43.5	1,376.6	1,059.7	2,436.2	4,905.0	8,688.5	2011	
108.9	109.9	43.6	1,353.7	1,046.8	2,400.5	5,242.0	9,276.9	2012	
114.2	117.9	42.1	1,517.7	1,104.3	2,622.0	5,467.7	9,447.6	2013	
117.6	120.9	40.6	1,577.4	1,077.9	2,655.2	5,628.4	9,467.4	2014	
אחוז השינוי לעומת השנה הקודמת									
6.9	-1.6	-6.9	-4.8	-16.0	-9.7	4.5	-0.9	2009	
2.6	5.6	8.6	9.4	26.3	16.3	4.5	10.9	2010	
4.6	6.9	-2.3	8.5	4.0	6.5	3.4	1.7	2011	
0.5	-3.2	0.3	-1.7	-1.2	-1.5	6.9	6.8	2012	
4.9	7.3	-3.4	12.1	5.5	9.2	4.3	1.8	2013	
3.0	2.5	-3.6	3.9	-2.4	1.3	2.9	0.2	2014	
מלונות אחרים									
48.6	47.8	39.6	41.8	27.4	69.3	149.0	247.0	2008	
47.0	44.6	37.8	43.3	26.3	69.7	169.9	273.4	2009	
50.9	47.3	41.9	45.0	32.5	77.6	168.3	289.9	2010	
55.5	58.5	39.7	63.1	41.6	104.7	224.7	373.2	2011	
55.9	61.2	40.9	63.8	44.2	108.0	246.7	417.2	2012	
61.4	64.9	53.1	57.5	65.0	122.5	207.3	441.8	2013	
66.1	67.1	56.7	62.6	71.7	126.5	222.9	450.9	2014	
אחוז השינוי לעומת השנה הקודמת									
-3.4	-6.7	-4.5	3.6	-4.0	0.6	14.0	10.7	2009	
8.3	6.1	10.9	3.9	23.5	11.3	-0.9	6.0	2010	
9.1	23.6	-5.3	40.1	27.8	35.0	33.5	28.7	2011	
0.7	4.7	3.0	1.1	6.2	3.1	9.8	11.8	2012	
9.9	6.0	29.8	-9.9	47.2	13.4	-16.0	5.9	2013	
7.6	3.3	6.8	8.9	10.3	3.3	7.5	2.1	2014	

(1) הפדיון כולל גם הכנסות משירותים אחרים של המלונות (לתיירים ולישראלים), ראו פרק 3, "מונחים, הגדרות והסברים".

TABLE 38.- REVENUE, AVERAGE REVENUE PER PERSON-NIGHT, PER ROOM AND PER JOB, JOBS AND WAGES IN HOTELS

	שכר Wages		משרות Jobs		פדיון ממוצע Average revenue	
	ממוצע חודשי למשרת שכיר Monthly average per employee job	סך הכל Total	מזה: משרות שכיר Thereof: Employee jobs	סך הכל Total	למשרה Per job	לחדר Per room
	ש"ח NIS	מיליוני ש"ח NIS million	ממוצע לחודש Average per month		אלפי דולרים Thousand dollars	
	All hotels					
2008	5,953	1,978.6	27,696	27,909	80.5	44.6
2009	6,041	1,979.9	27,313	27,519	74.0	40.1
2010	6,188	2,149.0	28,942	29,112	81.3	47.1
2011	6,421	2,317.1	30,071	30,194	84.2	49.7
2012	6,626	2,459.7	30,935	31,034	80.8	48.8
2013	6,752	2,602.5	32,119	32,226	85.2	52.4
2014	6,894	2,734.4	33,051	33,155	83.9	52.1
	Percentage of change compared to previous year					
2009	1.5	0.1	-1.4	-1.4	-8.1	-10.0
2010	2.4	8.5	6.0	5.8	9.8	17.3
2011	3.8	7.8	3.9	3.7	3.6	5.7
2012	3.2	6.2	2.9	2.8	-4.0	-1.8
2013	1.9	5.8	3.8	3.8	5.4	7.4
2014	2.1	5.1	2.9	2.9	-1.5	-0.5
	Tourist hotels					
2008	6,041	1,906.6	26,302	26,462	82.3	46.7
2009	6,129	1,900.8	25,845	25,987	75.7	41.8
2010	6,300	2,070.9	27,391	27,527	83.1	49.2
2011	6,543	2,232.3	28,432	28,537	85.4	51.6
2012	6,786	2,356.7	28,943	29,019	82.7	50.5
2013	6,903	2,472.0	29,840	29,926	87.6	54.2
2014	7,028	2,596.8	30,791	30,880	86.0	53.8
	Percentage of change compared to previous year					
2009	1.5	-0.3	-1.7	-1.8	-8.1	-11.0
2010	2.8	8.9	6.0	5.9	9.8	18.3
2011	3.8	7.8	3.8	3.7	2.7	5.5
2012	3.7	5.6	1.8	1.7	-3.1	-2.2
2013	1.7	4.9	3.1	3.1	5.9	7.7
2014	1.8	5.0	3.2	3.2	-1.9	-1.2
	Other hotels					
2008	4,305	72.0	1,394	1,447	47.9	18.4
2009	4,491	79.1	1,468	1,533	45.5	18.6
2010	4,196	78.1	1,551	1,585	49.0	20.7
2011	4,313	84.8	1,639	1,657	63.2	26.8
2012	4,307	103.0	1,992	2,015	53.6	27.8
2013	4,774	130.6	2,279	2,300	53.2	30.6
2014	5,075	137.6	2,260	2,276	55.6	31.9
	Percentage of change compared to previous year					
2009	4.3	9.9	5.3	5.9	-5.1	1.1
2010	-6.6	-1.3	5.6	3.0	7.7	11.5
2011	2.8	8.6	5.7	5.0	29.1	29.4
2012	-0.1	21.4	21.6	22.0	-15.2	3.8
2013	10.8	26.8	14.4	14.0	-0.6	10.0
2014	6.3	5.4	-0.9	-1.0	4.4	4.0

(1) The revenue also includes income from other hotel services (for tourists and Israelis), see Section 3, "Terms, Definitions, and Explanations".

**TABLE 39.- REVENUE - TOTAL AND FROM TOURISTS,
AVERAGE REVENUE PER PERSON-NIGHT,
PER ROOM AND PER JOB, AND WAGES (GROSS)
AS A PERCENTAGE OF REVENUE
IN TOURIST HOTELS, BY LEVEL AND TYPE,
AND IN KIBBUTZIM AND COLLECTIVE MOSHAVIM**

**לוח 39.- פדיון - סך הכל ומתיירים,
פדיון ממוצע ללינה,
לחדר ולמשרה ושכר (ברוטו)
כאחוז מהפדיון
במלונות תיירות, לפי רמה וסוג,
ובקיבוצים ובמושבים שיתופיים**

Thousand dollars, unless otherwise stated

אלפי דולרים, אלא אם כן צוין אחרת

מזה: בקיבוצים ובמושבים שיתופיים	Level and type		רמה וסוג			סך הכל	
	Other	אחר	רמה III	רמה II	רמה I		
	מזה: כפרי נופש	סך הכל	Level III	Level II	Level I		
Thereof: In kibbutzim and collective moshavim	Thereof: Holiday villages	Total	Level III	Level II	Level I	Total	
Revenue - total						פדיון - סך הכל	
142,050	77,755	277,062	350,477	693,019	857,700	2,178,257	2008
129,572	69,816	251,162	310,391	655,163	750,116	1,966,832	2009
149,365	80,495	286,787	369,552	739,845	891,588	2,287,772	2010
158,009	85,087	303,307	409,652	784,467	938,811	2,436,237	2011
153,415	75,921	298,388	410,007	780,480	911,576	2,400,451	2012
173,449	84,727	325,208	443,985	843,742	1,009,110	2,622,046	2013
187,310	87,739	323,577	440,217	855,533	1,035,883	2,655,211	2014
Thereof: Revenue from tourists						מזה: פדיון מתיירים	
40,180	20,304	89,733	155,372	264,104	450,830	960,039	2008
31,968	16,510	82,362	128,798	227,337	368,141	806,638	2009
39,832	18,191	99,535	167,604	290,654	460,963	1,018,755	2010
44,236	18,288	97,628	190,154	299,405	472,500	1,059,687	2011
39,956	16,008	98,609	194,024	303,940	450,224	1,046,797	2012
46,696	17,813	105,078	199,511	314,953	484,799	1,104,340	2013
44,129	18,330	103,987	192,028	302,227	479,609	1,077,851	2014
Revenue from tourists as a percentage of total revenue						פדיון מתיירים כאחוז מסך כל הפדיון	
28.3	26.1	32.4	44.3	38.1	52.6	44.1	2008
24.7	23.6	32.8	41.5	34.7	49.1	41.0	2009
26.7	22.6	34.7	45.4	39.3	51.7	44.5	2010
28.0	21.5	32.2	46.4	38.2	50.3	43.5	2011
26.0	21.1	33.0	47.3	38.9	49.4	43.6	2012
26.9	21.0	32.3	44.9	37.3	48.0	42.1	2013
23.6	20.9	32.1	43.6	35.3	46.3	40.6	2014
Revenue per person-night(1) - annual average, \$						פדיון ללינה(1) - ממוצע לשנה, \$	
96.1	78.4	71.2	73.7	97.4	154.9	102.3	2008
101.1	74.5	68.0	74.4	97.3	151.7	100.6	2009
107.9	82.1	73.9	79.9	99.0	160.5	106.2	2010
114.6	87.3	81.7	87.0	105.6	167.8	113.6	2011
110.0	79.3	78.1	85.5	104.1	159.5	109.9	2012
125.8	87.8	81.9	92.2	111.6	171.4	117.9	2013
132.7	93.0	84.0	94.3	113.1	176.2	120.9	2014

**TABLE 39.- REVENUE - TOTAL AND FROM TOURISTS,
AVERAGE REVENUE PER PERSON-NIGHT,
PER ROOM AND PER JOB, AND WAGES (GROSS)
AS A PERCENTAGE OF REVENUE
IN TOURIST HOTELS, BY LEVEL AND TYPE,
AND IN KIBBUTZIM
AND COLLECTIVE MOSHAVIM (Cont.)**

**לוח 39.- פדיון - סך הכל ומתיירים,
פדיון ממוצע ללינה,
לחדר ולמשרה ושכר (ברוטו)
כאחוז מהפדיון
במלונות תיירות, לפי רמה וסוג,
ובקיבוצים ובמושבים שיתופיים (המשך)**

Thousand dollars, unless otherwise stated

אלפי דולרים, אלא אם כן צוין אחרת

מזה: בקיבוצים ובמושבים שיתופיים Thereof: In kibbutzim and collective moshavim	רמה וסוג					סך הכל Total	
	Level and type		רמה III	רמה II	רמה I		
	Other	אחר					
מזה: כפרי נופש Thereof: Holiday villages	סך הכל	Total	Level III	Level II	Level I	Total	
Revenue from tourists per tourist person-night(1) - annual average, \$						פדיון מתיירים ללינת תייר(1) - ממוצע לשנה, \$	
65.0	72.0	70.4	57.7	82.2	151.0	94.4	2008
72.6	78.1	77.5	61.3	90.4	159.3	100.9	2009
80.6	82.6	79.8	65.0	91.3	162.8	103.5	2010
92.0	88.6	86.1	70.6	94.8	168.8	108.3	2011
85.8	82.0	88.1	72.0	97.5	167.8	108.9	2012
101.7	90.7	89.3	75.5	101.5	176.3	114.2	2013
102.7	95.6	92.7	77.6	102.9	182.1	117.6	2014
Revenue per room(1) - annual average						פדיון לחדר(1) - ממוצע לשנה	
48.6	37.3	30.6	32.1	44.7	76.8	46.7	2008
44.9	33.8	27.7	28.9	41.3	66.2	41.8	2009
52.8	39.6	32.4	35.1	47.3	77.6	49.2	2010
54.8	41.9	34.9	36.8	49.9	80.6	51.6	2011
52.9	39.0	34.7	36.1	49.7	77.1	50.5	2012
57.0	43.8	37.4	38.1	53.3	82.8	54.2	2013
59.9	51.8	38.6	36.6	52.8	81.1	53.8	2014
Revenue per job - annual average						פדיון למשרה - ממוצע לשנה	
74.8	89.9	79.5	70.7	76.6	95.6	82.3	2008
71.4	83.8	77.5	66.1	72.9	82.8	75.7	2009
76.5	89.2	85.2	74.9	78.8	90.7	83.1	2010
83.0	96.0	84.3	78.4	82.2	92.3	85.4	2011
79.8	87.8	79.4	76.0	81.9	88.2	82.7	2012
83.6	92.7	82.2	82.8	86.4	93.1	87.6	2013
85.0	97.0	83.6	80.5	84.3	90.9	86.0	2014
Wages (gross) as a percentage of revenue						שכר (ברוטו) כאחוז מהפדיון	
19.3	23.2	25.2	24.8	25.7	23.2	24.5	2008
19.1	22.3	24.0	25.4	25.0	24.4	24.7	2009
18.7	23.0	23.7	24.1	25.0	23.9	24.2	2010
19.8	23.0	25.7	25.1	26.4	25.4	25.7	2011
19.8	23.7	25.2	24.9	25.2	25.9	25.4	2012
20.6	25.4	27.0	25.3	25.8	26.6	26.2	2013
21.2	24.7	27.2	26.9	26.6	28.3	27.4	2014

(1) The revenue also includes income from other hotel services (for tourists and Israelis), see Section 3, "Terms, Definitions, and Explanations".

(1) הפדיון כולל גם הכנסות משירותים אחרים של המלונות (לתיירים ולישראלים), ראו פרק 3, "מונחים, הגדרות והסברים".

**TABLE 40.- REVENUE - TOTAL AND FROM TOURISTS,
AVERAGE REVENUE PER PERSON-NIGHT,
PER ROOM AND PER JOB, AND WAGES (GROSS)
AS A PERCENTAGE OF REVENUE
IN TOURIST HOTELS, BY SELECTED LOCALITIES**

**לוח 40.- פדיון - סך הכל ומטיירים,
פדיון ממוצע ללינה, לחדר ולמשרה
ושכר (ברוטו) כאחוז מהפדיון במלונות תיירות,
לפי יישובים נבחרים**

Thousand dollars, unless otherwise stated

אלפי דולרים, אלא אם כן צוין אחרת

All tourist hotels										כל מלונות התיירות
שפת ים המלח Dead Sea shore	נתניה Netanya	טבריה Tiberias	הרצלייה Herzliyya	אילת Elat	חיפה Haifa	תל אביב-יפו Tel Aviv- Yafo	מזה: מערב ירושלים Thereof: West Jerusalem	ירושלים Jerusalem	סך הכל Total	
Revenue - total										פדיון - סך הכל
234,596	39,240	129,632	74,555	548,207	72,734	397,879	351,494	392,571	2,178,257	2008
230,494	34,309	118,637	66,997	504,474	62,482	369,066	291,704	329,213	1,966,832	2009
243,842	37,768	143,012	62,640	572,850	71,642	440,199	380,537	424,821	2,287,772	2010
272,446	43,054	154,395	63,394	605,670	74,223	473,381	395,343	438,791	2,436,237	2011
280,717	45,997	154,423	63,175	581,620	64,414	463,228	402,169	444,773	2,400,451	2012
315,964	48,621	165,980	66,473	644,684	69,044	483,807	428,509	479,984	2,622,046	2013
309,564	55,709	168,043	76,622	645,199	70,108	483,610	432,213	487,863	2,655,211	2014
Thereof: Revenue from tourists										מזה: פדיון מטיירים
59,188	21,551	48,218	40,040	93,926	27,704	285,209	265,565	293,879	960,039	2008
55,014	17,479	37,087	31,058	81,695	21,514	260,745	202,552	227,944	806,638	2009
65,263	20,879	52,151	32,141	113,586	26,956	313,117	274,633	304,897	1,018,755	2010
66,187	24,094	58,347	33,443	103,771	29,456	339,542	278,147	307,130	1,059,687	2011
69,116	25,203	59,846	32,686	89,087	29,182	338,770	280,504	308,242	1,046,797	2012
74,085	27,945	60,449	33,703	95,964	27,896	353,156	287,546	322,990	1,104,340	2013
71,408	29,438	61,324	39,528	81,580	25,328	336,004	289,853	329,099	1,077,851	2014
Revenue from tourists as a percentage of total revenue										פדיון מטיירים כאחוז מסך כל הפדיון
25.2	54.9	37.2	53.7	17.1	38.1	71.7	75.6	74.9	44.1	2008
23.9	50.9	31.3	46.4	16.2	34.4	70.6	69.4	69.2	41.0	2009
26.8	55.3	36.5	51.3	19.8	37.6	71.1	72.2	71.8	44.5	2010
24.3	56.0	37.8	52.8	17.1	39.7	71.7	70.4	70.0	43.5	2011
24.6	54.8	38.8	51.7	15.3	45.3	73.1	69.7	69.3	43.6	2012
23.4	57.5	36.4	50.7	14.9	40.4	73.0	67.1	67.3	42.1	2013
23.1	52.8	36.5	51.6	12.6	36.1	69.5	67.1	67.5	40.6	2014
Revenue per person-night(1) - annual average, \$										פדיון ללינה (1) - ממוצע לשנה, \$
106.9	74.2	77.5	268.9	84.2	132.7	154.0	101.5	96.2	102.3	2008
108.4	75.0	76.6	291.2	75.4	129.4	160.0	104.2	101.4	100.6	2009
110.5	78.5	81.5	257.2	83.8	134.4	160.2	110.1	106.4	106.2	2010
118.4	83.7	84.5	264.6	89.9	143.9	169.8	118.4	113.7	113.6	2011
121.2	76.3	84.2	258.5	85.3	128.4	167.5	117.9	112.7	109.9	2012
136.6	79.2	91.7	272.1	91.4	136.8	167.2	125.0	120.6	117.9	2013
138.9	88.0	95.5	261.2	92.6	139.2	172.1	132.0	125.0	120.9	2014
Revenue per room(1) - annual average										פדיון לחדר(1) - ממוצע לשנה
58.6	25.5	33.3	107.9	50.5	51.4	64.3	48.4	44.1	46.7	2008
57.5	22.3	31.0	97.1	45.3	44.1	56.9	39.8	36.6	41.8	2009
60.8	24.6	37.6	91.6	52.1	53.9	66.4	51.1	46.9	49.2	2010
68.0	26.0	37.6	92.7	55.2	59.6	70.0	53.1	47.2	51.6	2011
70.6	26.1	37.5	92.4	52.8	50.8	68.6	54.0	47.7	50.5	2012
79.3	28.2	40.2	93.3	58.5	50.0	69.6	57.0	50.8	54.2	2013
76.4	32.0	40.7	81.7	58.7	48.1	68.0	55.6	50.1	53.8	2014
Revenue per job - annual average										פדיון למשרה - ממוצע לשנה
90.0	66.0	62.3	125.5	74.6	67.2	121.9	90.9	86.5	82.3	2008
88.5	61.3	60.2	102.9	68.8	58.8	111.7	76.3	73.3	75.7	2009
86.9	65.5	70.7	93.9	77.1	64.7	124.6	86.0	83.2	83.1	2010
94.3	72.8	72.0	92.4	78.7	74.9	126.6	85.6	82.1	85.4	2011
97.4	70.4	69.2	90.6	74.0	70.7	118.7	84.9	81.2	82.7	2012
99.5	74.9	74.2	93.5	81.7	81.3	120.7	86.3	83.8	87.6	2013
103.9	79.2	74.3	87.3	81.6	77.2	110.6	81.8	79.2	86.0	2014
Wages (gross) as a percentage of revenue										שכר (ברוטו) כאחוז מהפדיון
21.8	27.0	27.9	16.6	30.4	27.0	19.5	23.2	23.5	24.5	2008
20.2	27.8	27.3	18.5	30.7	27.6	19.4	24.6	24.9	24.7	2009
22.1	29.3	25.2	22.6	29.7	27.1	18.9	23.3	23.6	24.2	2010
22.8	28.7	27.1	24.7	31.5	26.6	20.1	24.8	25.5	25.7	2011
20.5	28.8	26.5	24.2	32.7	26.4	20.2	24.0	24.7	25.4	2012
22.0	29.4	27.9	25.8	32.5	26.7	21.5	25.2	25.7	26.2	2013
21.3	29.4	28.2	35.5	33.7	27.2	23.2	26.9	27.5	27.4	2014

(1) The revenue also includes income from other hotel services (for tourists and Israelis), see Section 3, "Terms, Definitions, and Explanations".

(1) הפדיון כולל גם הכנסות משירותים אחרים של המלונות (לתיירים ולישראליים), ראו פרק 3, "מונחים, הגדרות והסברים".

**TABLE 41.- REVENUE - TOTAL AND FROM TOURISTS,
AVERAGE REVENUE PER PERSON-NIGHT,
PER ROOM AND PER JOB, AND WAGES (GROSS)
AS A PERCENTAGE OF REVENUE IN HIGH-LEVEL
TOURIST HOTELS, BY SELECTED LOCALITIES**

**לוח 41.- פדיון - סך הכל ומתיירים, פדיון ממוצע ללינה,
לחדר ולמשרה ושכר (ברוטו)
כאחוז מהפדיון במלונות תיירות
ברמות הגבוהות, לפי יישובים נבחרים**

Thousand dollars, unless otherwise stated

אלפי דולרים, אלא אם כן צוין אחרת

Level I and II hotels							מלונות ברמות I ו-II		
שפת ים המלח Dead Sea shore	טבריה Tiberias	אילת Elat	חיפה Haifa	תל אביב-יפו Tel Aviv-Yafo	מזה: מערב ירושלים Thereof: West Jerusalem	ירושלים Jerusalem	סך הכל Total		
Revenue - total								פדיון - סך הכל	
205,143	73,645	357,046	58,244	322,959	277,768	301,254	1,550,718	2008	
199,847	68,371	333,776	50,916	296,898	224,673	245,537	1,405,279	2009	
209,191	80,952	382,094	56,692	353,789	299,351	322,317	1,631,432	2010	
235,241	83,826	400,837	58,837	375,122	309,187	330,363	1,723,278	2011	
245,321	85,004	384,834	46,775	360,881	314,115	333,158	1,692,055	2012	
275,604	90,887	425,729	49,578	378,535	337,223	362,972	1,852,852	2013	
271,521	92,329	429,558	48,891	379,199	339,864	369,179	1,891,416	2014	
Thereof: Revenue from tourists								מזה: פדיון מתיירים	
46,269	24,112	70,622	21,937	233,417	211,752	227,431	714,934	2008	
41,857	18,866	63,338	17,258	211,016	154,331	167,917	595,478	2009	
50,751	26,303	89,662	20,622	250,643	214,008	228,733	751,617	2010	
50,025	29,006	79,914	22,014	268,796	215,869	229,700	771,905	2011	
54,043	29,144	66,964	20,096	265,363	215,328	226,933	754,163	2012	
57,695	28,663	72,803	19,786	278,925	223,838	241,401	799,752	2013	
55,829	28,172	60,283	17,215	265,178	226,235	246,660	781,836	2014	
Revenue from tourists as a percentage of total revenue								פדיון מתיירים כאחוז מסך כל הפדיון	
22.6	32.7	19.8	37.7	72.3	76.2	75.5	46.1	2008	
20.9	27.6	19.0	33.9	71.1	68.7	68.4	42.4	2009	
24.3	32.5	23.5	36.4	70.8	71.5	71.0	46.1	2010	
21.3	34.6	19.9	37.4	71.7	69.8	69.5	44.8	2011	
22.0	34.3	17.4	43.0	73.5	68.6	68.1	44.6	2012	
20.9	31.5	17.1	39.9	73.7	66.4	66.5	43.2	2013	
20.6	30.5	14.0	35.2	69.9	66.6	66.8	41.3	2014	
Revenue per person-night(1) - annual average, \$								פדיון ללינה(1) - ממוצע לשנה, \$	
110.4	90.9	100.3	154.4	191.7	120.5	113.8	122.6	2008	
111.7	89.0	89.1	149.9	196.2	124.0	121.7	120.3	2009	
112.2	93.4	98.7	155.6	197.0	129.0	125.3	125.2	2010	
120.6	98.7	102.9	161.4	205.9	139.2	134.6	132.3	2011	
123.9	97.7	98.1	143.0	204.0	138.4	133.9	128.0	2012	
140.8	104.6	106.1	157.4	200.9	147.0	144.6	137.8	2013	
142.1	109.0	107.4	165.7	203.9	155.4	149.2	140.7	2014	
Revenue per room(1) - annual average								פדיון לחדר(1) - ממוצע לשנה	
60.2	43.8	59.5	64.3	80.1	57.6	55.0	58.1	2008	
58.7	40.7	52.9	56.2	69.0	46.2	44.4	51.7	2009	
61.4	47.1	60.7	62.6	79.9	59.5	56.6	60.1	2010	
69.2	48.7	63.4	65.4	83.3	62.1	58.5	63.0	2011	
72.7	49.4	60.8	57.9	80.7	63.1	58.9	61.5	2012	
81.8	52.8	67.3	55.9	81.4	67.7	63.4	66.1	2013	
79.1	53.6	67.9	53.2	78.3	66.2	62.6	65.3	2014	
Revenue per job - annual average								פדיון למשרה - ממוצע לשנה	
92.9	62.0	72.4	69.1	127.5	93.4	91.5	86.1	2008	
90.5	61.0	66.5	60.6	114.7	75.7	74.8	77.9	2009	
88.1	69.0	75.2	67.1	127.2	85.4	84.8	84.9	2010	
95.7	71.0	76.8	74.9	129.3	85.1	83.9	87.4	2011	
100.1	68.5	73.5	67.8	120.7	84.3	82.6	85.2	2012	
100.8	74.0	81.3	77.9	122.0	85.8	85.2	89.9	2013	
107.3	74.6	82.0	72.6	112.1	81.2	79.6	87.8	2014	
Wages (gross) as a percentage of revenue								שכר (ברוטו) כאחוז מהפדיון	
21.1	28.6	31.4	26.9	19.2	23.1	23.3	24.3	2008	
19.8	27.5	31.6	27.1	19.5	25.0	25.2	24.6	2009	
22.1	25.3	30.4	26.5	19.1	23.5	23.8	24.4	2010	
22.7	27.3	32.7	26.6	20.3	25.1	25.5	25.8	2011	
20.1	25.6	34.1	28.2	20.7	24.3	24.9	25.6	2012	
21.8	26.9	33.6	28.6	21.9	25.3	25.8	26.2	2013	
20.7	26.7	34.6	29.0	23.6	27.2	27.7	27.6	2014	

(1) The revenue also includes income from other hotel services (for tourists and Israelis), see Section 3, "Terms, Definitions, and Explanations".

(1) הפדיון כולל גם הכנסות משירותים אחרים של המלונות (לתיירים ולישראלים), ראו פרק 3, "מונחים, הגדרות והסברים".

TABLE 42.- JOBS, EMPLOYEE JOBS, AND AVERAGE
NUMBER OF JOBS PER ROOM IN
TOURIST HOTELS, BY LEVEL AND TYPE,
AND IN KIBBUTZIM AND COLLECTIVE MOSHAVIM

לוח 42.- משרות, משרות שכיר ומספר משרות ממוצע
לחדר במלונות תיירות, לפי רמה וסוג,
ובקיבוצים ובמושבים שיתופיים

מזה: בקיבוצים ובמושבים שיתופיים Thereof: In kibbutzim and collective moshavim	Level and type		רמה וסוג			סך הכל	
	אחר		רמה III	רמה II	רמה I		
	מזה: כפרי נופש Thereof: Holiday villages	סך הכל Total				Level III	
Jobs(1)						(משרות)	
1,888	852	3,219	4,273	8,288	7,735	23,515	2005
1,843	905	3,566	4,442	8,494	8,292	24,793	2006
1,905	916	3,619	4,708	8,730	8,781	25,838	2007
1,898	865	3,487	4,960	9,043	8,973	26,462	2008
1,816	834	3,240	4,699	8,986	9,062	25,987	2009
1,953	903	3,367	4,937	9,390	9,833	27,527	2010
1,904	886	3,597	5,225	9,548	10,168	28,537	2011
1,922	865	3,757	5,395	9,529	10,339	29,019	2012
2,074	914	3,959	5,363	9,767	10,838	29,926	2013
2,205	905	3,870	5,469	10,143	11,398	30,880	2014
Thereof: Employee jobs(1)						מזה: משרות שכיר(1)	
1,701	814	3,177	4,177	8,218	7,735	23,307	2005
1,677	871	3,528	4,365	8,421	8,292	24,607	2006
1,732	874	3,574	4,631	8,649	8,781	25,636	2007
1,759	849	3,468	4,896	8,965	8,973	26,302	2008
1,701	818	3,221	4,645	8,917	9,062	25,845	2009
1,831	888	3,351	4,885	9,322	9,833	27,391	2010
1,812	871	3,581	5,184	9,500	10,168	28,432	2011
1,859	850	3,742	5,364	9,498	10,339	28,943	2012
2,004	901	3,946	5,330	9,726	10,838	29,840	2013
2,132	892	3,858	5,440	10,095	11,398	30,791	2014
Jobs - average per room						משרות - ממוצע לחדר	
0.63	0.45	0.37	0.41	0.55	0.70	0.52	2005
0.61	0.45	0.40	0.42	0.56	0.75	0.54	2006
0.65	0.44	0.40	0.44	0.57	0.79	0.56	2007
0.65	0.42	0.39	0.45	0.58	0.80	0.57	2008
0.63	0.40	0.36	0.44	0.57	0.80	0.55	2009
0.69	0.44	0.38	0.47	0.60	0.86	0.59	2010
0.66	0.44	0.41	0.47	0.61	0.87	0.60	2011
0.66	0.44	0.44	0.47	0.61	0.87	0.61	2012
0.68	0.47	0.46	0.46	0.62	0.89	0.62	2013
0.71	0.53	0.46	0.45	0.63	0.89	0.63	2014

(1) Average per month.

(1) ממוצע לחודש.

**TABLE 43.- EMPLOYEE JOBS(1) IN TOURIST HOTELS -
TOTAL AND THOSE AT HIGH LEVELS,
BY SELECTED LOCALITIES**

**לוח 43.- משרות שכיר(1) במלונות תיירות -
סך הכל וברמות הגבוהות,
לפי יישובים נבחרים**

שפת ים המלח Dead Sea shore	נתניה Netanya	טבריה Tiberias	הרצלייה Herzliyya	אילת Elat	חיפה Haifa	תל אביב-יפו Tel Aviv-Yafo	מזה: מערב ירושלים Thereof: West Jerusalem	ירושלים - סך הכל Jerusalem - total	סך הכל Total	
Total									סך הכל	
2,009	486	1,892	541	7,004	1,029	2,864	3,114	3,644	23,307	2005
2,253	589	1,830	554	7,394	1,109	3,076	3,588	4,141	24,607	2006
2,457	599	1,972	538	7,639	1,102	3,173	3,662	4,244	25,636	2007
2,608	594	2,080	594	7,351	1,081	3,264	3,866	4,526	26,302	2008
2,603	559	1,969	651	7,333	1,063	3,303	3,821	4,481	25,845	2009
2,805	577	2,022	667	7,432	1,106	3,533	4,425	5,098	27,391	2010
2,888	592	2,144	686	7,698	991	3,739	4,618	5,338	28,432	2011
2,882	653	2,232	697	7,860	911	3,901	4,737	5,470	28,943	2012
3,175	649	2,238	711	7,895	849	4,008	4,965	5,724	29,840	2013
2,979	703	2,262	878	7,901	908	4,371	5,284	6,158	30,791	2014
Percentage of change compared to previous year									אחוז השינוי לעומת השנה הקודמת	
12.1	21.2	-3.3	2.4	5.6	7.8	7.4	15.2	13.6	5.6	2006
9.0	1.7	7.8	-2.8	3.3	-0.6	3.2	2.1	2.5	4.2	2007
6.1	-0.8	5.5	10.3	-3.8	-1.9	2.9	5.6	6.6	2.6	2008
-0.2	-5.9	-5.3	9.7	-0.2	-1.7	1.2	-1.2	-1.0	-1.7	2009
7.7	3.1	2.7	2.4	1.3	4.0	7.0	15.8	13.8	6.0	2010
3.0	2.6	6.0	2.9	3.6	-10.4	5.9	4.4	4.7	3.8	2011
-0.2	10.4	4.1	1.7	2.1	-8.0	4.3	2.6	2.5	1.8	2012
10.1	-0.7	0.3	2.0	0.4	-6.8	2.7	4.8	4.6	3.1	2013
-6.1	8.4	1.1	23.5	0.1	6.9	9.1	6.4	7.6	3.2	2014
Thereof: In Level I and II hotels									מזה: במלונות ברמות I ו-II	
1,669	240	1,176	498	4,652	767	2,247	2,418	2,695	15,953	2005
1,883	274	1,098	522	4,784	825	2,377	2,752	3,036	16,714	2006
2,056	242	1,184	494	5,082	827	2,453	2,803	3,093	17,430	2007
2,207	241	1,188	549	4,933	843	2,534	2,972	3,290	17,938	2008
2,207	231	1,121	612	5,023	840	2,587	2,968	3,279	17,979	2009
2,373	266	1,173	640	5,083	845	2,781	3,504	3,802	19,155	2010
2,459	266	1,181	659	5,216	786	2,902	3,633	3,937	19,667	2011
2,450	302	1,241	670	5,235	690	2,989	3,727	4,034	19,837	2012
2,734	293	1,229	684	5,240	636	3,103	3,932	4,262	20,564	2013
2,531	345	1,237	851	5,242	674	3,382	4,187	4,635	21,493	2014
Percentage of change compared to previous year									אחוז השינוי לעומת השנה הקודמת	
12.9	14.3	-6.6	4.7	2.8	7.5	5.8	13.8	12.7	4.8	2006
9.2	-11.7	7.9	-5.3	6.2	0.2	3.2	1.8	1.9	4.3	2007
7.3	-0.6	0.3	10.9	-2.9	2.0	3.3	6.1	6.3	2.9	2008
0.0	-3.8	-5.6	11.6	1.8	-0.4	2.1	-0.2	-0.3	0.2	2009
7.5	14.9	4.6	4.6	1.2	0.6	7.5	18.1	15.9	6.5	2010
3.6	0.0	0.7	2.9	2.6	-7.0	4.4	3.7	3.6	2.7	2011
-0.4	13.5	5.1	1.6	0.4	-12.2	3.0	2.6	2.5	0.9	2012
11.6	-2.8	-1.0	2.1	0.1	-7.8	3.8	5.5	5.7	3.7	2013
-7.5	17.7	0.7	24.4	0.0	5.9	9.0	6.5	8.8	4.5	2014

(1) Average per month.

(1) ממוצע לחודש.

שירותי הארחה אחרים
OTHER ACCOMMODATION SERVICES

TABLE 44.- YOUTH HOSTELS(1) AND NUMBER OF BEDS,
BY DISTRICT, AND BY SELECTED
SUB-DISTRICTS (S.D.) AND LOCALITIES

לוח 44.- אכסניות נוער(1) ומספר מיטות,
לפי מחוז ולפי נפות ויישובים נבחרים

End of year

סוף שנה

	2014	2013	2012	2011	2010	2009	2008	2007	2006	2005	
Youth hostels - total	25	27	27	25	26	26	26	27	29	29	אכסניות נוער - סך הכל
Beds - total	6,112	6,294	6,408	5,888	6,088	5,988	5,988	6,050	6,024	6,104	מיטות - סך הכל
Jerusalem District	1,238	1,238	1,268	1,049	1,049	1,049	1,049	1,111	1,093	1,129	מחוז ירושלים
Jerusalem	1,238	1,238	1,238	989	989	989	989	1,051	1,033	1,069	ירושלים
En Karem	-	-	30	60	60	60	60	60	60	60	עין כרם
Bet Me'ir(m)	-	-	-	-	-	-	-	-	-	-	בית מאיר(מ)
Northern District	2,192	2,192	2,254	1,837	1,837	1,837	1,837	1,837	2,029	2,029	מחוז הצפון
Zefat S.D.	428	428	428	368	368	368	368	368	368	368	נפת צפת
Tel Hai	326	326	326	268	268	268	268	268	268	268	תל חי
Zefat	102	102	102	100	100	100	100	100	100	100	צפת
Kinneret S.D.	506	506	568	478	478	478	478	478	670	670	נפת כנרת
Tiberias	-	-	-	-	-	-	-	-	192	192	טבריה
Kare Deshe	308	308	308	280	280	280	280	280	280	280	כרי דשא
Poriyya	198	198	260	198	198	198	198	198	198	198	פורייה
Yizre'el S.D.	393	393	393	397	397	397	397	397	397	397	נפת יזרעאל
Ma'ayan Harod	150	150	150	154	154	154	154	154	154	154	מעין חרוד
Bet She'an	243	243	243	243	243	243	243	243	243	243	בית שאן
Akko S.D.	865	865	865	594	594	594	594	594	594	594	נפת עכו
Shelomi	382	382	382	400	400	400	400	400	400	400	שלומי
Peqi'in	194	194	194	194	194	194	194	194	194	194	פקיעין
Akko	289	289	289	-	-	-	-	-	-	-	עכו
Haifa District	176	358	380	358	358	358	358	358	358	402	מחוז חיפה
Haifa	-	182	204	182	182	182	182	182	182	182	חיפה
Ramat Yohanan(k)	176	176	176	176	176	176	176	176	176	220	רמת יוחנן(ק)
Central District	431	431	431	435	435	435	435	435	435	435	מחוז המרכז
Nordiyya(m)	212	212	212	212	212	212	212	212	212	212	נורדייה(מ)
Petah Tiqwa	219	219	219	223	223	223	223	223	223	223	פתח תקווה
Tel Aviv District	133	133	133	300	500	500	500	500	300	300	מחוז תל אביב
Tel Aviv-Yafo	133	133	133	300	300	300	300	300	300	300	תל אביב-יפו
Mishkanot	-	-	-	-	200	200	200	200	-	-	משכנות
Southern District	1,672	1,672	1,672	1,639	1,639	1,639	1,639	1,639	1,639	1,639	מחוז הדרום
Elat	398	398	398	462	462	462	462	462	462	462	אילת
Mizpe Ramon	233	233	233	237	237	237	237	237	237	237	מצפה רמון
Massadah	282	282	282	285	285	285	285	285	285	285	מצדה
En Gedi(k)	337	337	337	252	252	252	252	252	252	252	עין גדי(ק)
Arad	222	222	222	203	203	203	203	203	203	203	ערד
Be'er Sheva	200	200	200	200	200	200	200	200	200	200	באר שבע
Judea and Samaria Area	270	270	270	270	270	170	170	170	170	170	אזור יהודה והשומרון
Kefar Ezyon(k)	270	270	270	270	270	170	170	170	170	170	כפר עציון(ק)

(1) Hostels that are members of the Youth Hostels Association.

(1) אכסניות החברות באגודת אכסניות הנוער.

Note: (k) = kibbutz; (m) = moshav.

הערה: (ק) = קיבוץ; (מ) = מושב.

**TABLE 45.- PERSON-NIGHTS AND BED OCCUPANCY
IN YOUTH HOSTELS(1), BY DISTRICT**

**לוח 45.- לינות ותפוסת מיטות באכסניות נוער(1),
לפי מחוז**

Thousands, unless otherwise stated

אלפים, אלא אם כן צוין אחרת

הדרום	תל אביב והמרכז Tel Aviv and Central	חיפה והצפון Haifa and Northern	ירושלים Jerusalem	סך הכל Total	הדרום	תל אביב והמרכז Tel Aviv and Central	חיפה והצפון Haifa and Northern	ירושלים Jerusalem	סך הכל Total		
Tourist person-nights					Person-nights - total					לינות - סך הכל	
				לינות תיירים							
12.0	3.5	6.1	19.7	41.3	172.8	120.7	199.1	128.4	621.0	2002	
14.8	4.8	16.3	30.9	66.7	194.3	109.9	254.1	160.9	719.1	2003	
27.3	5.5	28.7	57.4	119.0	190.9	107.7	253.4	185.6	737.6	2004	
36.3	8.8	44.7	70.2	160.0	211.6	147.3	289.9	205.5	854.3	2005	
49.4	8.1	28.2	73.2	160.0	249.2	156.5	270.4	217.2	893.2	2006	
53.1	24.1	52.4	92.7	222.5	223.6	188.1	280.3	220.2	912.1	2007	
57.8	36.7	42.8	82.7	220.0	246.2	217.9	318.0	257.1	1,039.2	2008	
88.4	44.5	79.9	95.1	233.9	223.5	166.5	293.3	241.0	924.4	2009	
71.5	34.7	52.6	91.7	250.5	253.0	143.6	303.6	253.7	953.8	2010	
66.3	20.2	46.7	79.2	212.3	232.8	135.7	277.7	236.0	882.2	2011	
67.6	19.2	55.3	79.2	221.4	238.1	136.4	315.9	229.8	920.2	2012	
72.8	19.4	60.6	79.1	231.9	234.3	139.5	371.7	225.8	971.3	2013	
62.1	25.6	71.6	65.2	224.5	225.0	159.6	396.9	224.7	1,006.1	2014	
Bed occupancy					Person-nights of Israelis					לינות ישראלים	
		%		תפוסת מיטות							
28.3	45.3	24.6	21.7	27.2	160.8	117.2	193.0	108.6	579.7	2002	
29.6	41.2	28.7	30.2	30.7	179.5	105.2	237.8	130.0	652.4	2003	
31.8	40.0	28.5	36.6	32.5	163.6	102.2	224.6	128.1	618.5	2004	
35.4	64.5	32.8	40.3	38.5	175.3	138.5	236.6	135.3	685.6	2005	
41.6	62.8	31.2	44.9	40.6	199.8	148.5	247.4	140.2	733.2	2006	
37.4	58.7	35.0	47.1	41.7	169.1	160.2	224.8	120.8	689.6	2007	
42.3	65.3	39.6	56.8	47.8	188.4	181.2	275.2	174.3	819.2	2008	
37.2	49.4	36.6	53.5	42.2	151.0	109.6	219.1	147.7	690.5	2009	
42.3	48.4	41.0	54.7	45.4	181.5	109.0	250.9	161.9	703.3	2010	
38.9	50.6	38.7	49.0	42.7	166.5	115.5	231.1	156.8	669.9	2011	
39.3	57.4	37.3	45.7	42.0	170.4	117.2	260.6	150.6	698.8	2012	
38.4	67.7	42.5	42.5	43.7	161.5	120.1	311.1	146.7	739.4	2013	
38.0	77.5	45.1	42.5	45.6	162.6	134.0	325.2	159.5	781.6	2014	

(1) Hostels that are members of the Youth Hostels Association.

(1) אכסניות החברות באגודת אכסניות הנוער.

TABLE 46.- PERSON-NIGHTS IN YOUTH HOSTELS(1)

לוח 46.- לינות באכסניות נוער(1)

	2014	2013	2012	2011	2010	2009	2008	2007	
	Thousands								אלפים
Total	1,006.1	971.3	920.2	882.2	953.8	924.4	1,039.2	912.1	סך הכל
Tourists	224.5	231.9	221.4	212.3	250.5	233.9	220.0	222.5	תיירים
Israelis	781.6	739.4	698.8	669.9	703.3	690.5	819.2	689.6	ישראלים
	Percentages								אחוזים
Total	100.0	100.0	100.0	100.0	100.0	100.0	100.0	100.0	סך הכל
Tourists	22.3	23.9	24.1	24.1	26.3	25.3	21.2	24.4	תיירים
Israelis	77.7	76.1	75.9	75.9	73.7	74.7	78.8	75.6	ישראלים

(1) Hostels that are members of the Youth Hostels Association.

(1) אכסניות החברות באגודת אכסניות הנוער.

TABLE 47.- ROOMS AND BEDS IN CHRISTIAN
HOSTELS(1), BY LOCALITY(2)

לוח 47.- חדרים ומיטות באכסניות
נוצריות(1), לפי יישוב(2)

End of year	מיטות Beds	חדרים Rooms	אכסניות Hostels	סוף שנה
1990	2,276	935	38	1990
1992	2,215	973	40	1992
1993	2,215	973	40	1993
1994	2,205	970	39	1994
1995	2,205	970	39	1995
1996 - total(1)	2,563	1,141	38	1996 - סך הכל(1)
Jerusalem - total	1,638	828	25	ירושלים - סך הכל
West Jerusalem	375	203	8	מערב ירושלים
East Jerusalem	1,263	625	17	מזרח ירושלים
Nazareth	301	136	5	נצרת
Haifa	120	33	2	חיפה
Tiberias	204	78	3	טבריה
Mount Tabor	50	20	1	הר תבור
Petah Tiqwa	177	35	1	פתח תקווה
Tel Aviv-Yafo	73	11	1	תל אביב-יפו

(1) Excl. 4 hostels (244 beds) in Bet Lehem that began to operate in 1992.

(1) לא כולל ארבע אכסניות (244 מיטות) בבית לחם, שהחלו לפעול בשנת 1992.

(2) No updated data were obtained after 1996.

(2) לא התקבלו נתונים מעודכנים לאחר 1996.

TABLE 48.- RURAL TOURISM(1)

לוח 48.- אירוח כפרי(1)

	פדיון - סך הכל (אלפי ש"ח) Revenue - total (NIS thousand)	תפוסת מיטות % Bed occupancy	לינות (אלפים) Person-nights (thousands)			מיטות (2) Beds	חדרים (2) Rooms	מפעילים (2) Operators	
			ישראלים Israelis	תיירים Tourists	סך הכל Total				
2007	379,918	23.7	1,915.5	273.6	2,189.1	25,839	7,581	..	2007
2008	443,501	22.7	1,906.3	353.4	2,259.7	27,804	8,095	..	2008
2009	438,498	22.1	1,816.5	285.4	2,101.8	26,342	7,650	..	2009
2010	510,265	25.7	2,017.4	373.7	2,391.1	25,502	7,338	..	2010
2011	532,471	24.2	1,939.7	385.6	2,325.2	26,436	7,568	..	2011
2012	538,130	25.0	1,932.5	403.0	2,335.5	25,855	7,379	..	2012
2013	546,837	24.5	1,897.0	374.2	2,271.2	25,508	7,317	..	2013
2014	495,116	24.0	1,637.5	391.1	2,028.5	23,269	6,684	..	2014
	Percentage of change compared to previous year					אחוז השינוי לעומת השנה הקודמת			
2008	16.7	-4.1	-0.5	29.2	3.2	7.6	6.8		2008
2009	-1.1	-2.7	-4.7	-19.3	-7.0	-5.3	-5.5		2009
2010	16.4	16.1	11.1	31.0	13.8	-3.2	-4.1		2010
2011	4.4	-5.8	-3.9	3.2	-2.8	3.7	3.1		2011
2012	1.1	3.1	-0.4	4.5	0.4	-2.2	-2.5		2012
2013	1.6	-1.9	-1.8	-7.1	-2.8	-1.3	-0.8		2013
2014	-9.5	-2.1	-13.7	4.5	-10.7	-8.8	-8.6		2014

(1) Incl. rural tourism in kibbutzim and collective moshavim and private rural tourism.

(1) כולל אירוח כפרי בקיבוצים ובמושבים שיתופיים ואירוח כפרי פרטי.

(2) Annual average.

(2) ממוצע לשנה.

TABLE 49.- PRIVATE RURAL TOURISM

לוח 49.- אירוח כפרי פרטי

	פדיון - סך הכל (אלפי ש"ח) Revenue - total (NIS thousand)	תפוסת מיטות % Bed occupancy	לינות (אלפים) Person-nights (thousands)			מיטות (2) Beds	חדרים (2) Rooms	מפעילים (2)(1) Operators		
			ישראלים Israelis	תיירים Tourists	סך הכל Total					
										Percentage of change compared to previous year
2007	170,946	17.5	853.0	41.5	894.5	13,995	4,356	1,324	2007	
2008	203,350	15.8	891.2	42.3	933.5	16,132	4,890	1,513	2008	
2009	194,549	15.5	813.8	41.1	854.9	15,124	4,528	1,072	2009	
2010	235,031	19.1	936.4	65.0	1,001.4	14,386	4,241	1,062	2010	
2011	234,187	17.3	888.4	66.1	954.6	15,094	4,397	1,090	2011	
2012	234,788	18.1	906.1	76.1	982.2	14,833	4,301	1,090	2012	
2013	236,935	17.2	853.8	57.0	910.8	14,541	4,238	1,059	2013	
2014	191,372	15.3	654.9	55.0	709.9	12,713	3,709	970	2014	
	Percentage of change compared to previous year						אחוז השינוי לעומת השנה הקודמת			
2008	19.0	-9.7	4.5	2.2	4.4	15.3	12.3	14.3	2008	
2009	-4.3	-2.0	-8.7	-2.9	-8.4	-6.2	-7.4	-29.1	2009	
2010	20.8	23.0	15.1	58.0	17.1	-4.9	-6.3	-0.9	2010	
2011	-0.4	-9.1	-5.1	1.7	-4.7	4.9	3.7	2.6	2011	
2012	0.3	4.4	2.0	15.1	2.9	-1.7	-2.2	0.0	2012	
2013	0.9	-5.1	-5.8	-25.1	-7.3	-2.0	-1.5	-2.8	2013	
2014	-19.2	-10.9	-23.3	-3.4	-22.1	-12.6	-12.5	-8.4	2014	

(1) Incl. operators temporarily closed.

(1) כולל מפעילים סגורים זמנית.

(2) The cumulative data are monthly averages for each year.

(2) הנתונים המצטברים הם ממוצעים חודשיים לשנה.

TABLE 50.- RURAL TOURISM IN KIBBUTZIM AND COLLECTIVE MOSHAVIM, BY SELECTED DISTRICTS AND SUB-DISTRICTS (S.D.)

לוח 50.- אירוח כפרי בקיבוצים ובמושבים שיתופיים, לפי מחוזות נבחרים ונפות נבחרות

	פדיון - סך הכל (אלפי ש"ח) Revenue - total (NIS thousand)	תפוסת מיטות % Bed occupancy	לינות (אלפים) Person-nights (thousands)			מיטות (2) Beds	חדרים (2) Rooms	מפעילים (1) Operators	
			ישראלים Israelis	תיירים Tourists	סך הכל Total				
2005	185,280	30.2	1,125.3	190.3	1,315.6	12,685	3,375	100	2005
2006	188,185	30.0	1,118.9	198.7	1,317.5	12,389	3,362	99	2006
2007	208,972	31.4	1,062.5	232.1	1,294.6	11,844	3,225	98	2007
2008	240,151	32.9	1,015.1	311.1	1,326.2	11,671	3,205	96	2008
2009	243,950	31.4	1,002.7	244.2	1,246.9	11,217	3,123	91	2009
2010	275,234	34.3	1,081.0	308.7	1,389.7	11,116	3,098	86	2010
2011	298,284	33.5	1,051.2	319.5	1,370.7	11,342	3,171	88	2011
2012	303,341	34.5	1,026.4	326.9	1,353.3	11,022	3,078	84	2012
2013	309,902	34.4	1,043.2	317.2	1,360.5	10,967	3,079	81	2013
2014 - total	303,744	34.6	982.6	336.0	1,318.6	10,556	2,976	78	2014 - סך הכל
Jerusalem District	35,004	40.3	82.2	63.7	145.9	991	322	6	מחוז ירושלים
Haifa and Northern Districts - total	202,032	32.2	623.4	212.5	836.0	7,205	1,984	52	מחוזות חיפה והצפון - סך הכל
Thereof:									מזה:
Zefat S.D.	45,274	32.6	179.9	32.9	212.9	1,791	486	14	נפת צפת
Kinneret S.D.	68,178	34.7	139.0	109.7	248.6	2,022	555	10	נפת כנרת
Yizre'el S.D.	28,817	32.4	113.0	17.9	130.9	1,148	299	10	נפת יזרעאל
Akko S.D.	28,573	30.2	99.4	31.9	131.3	1,192	346	10	נפת עכו
Golan S.D.	29,807	29.2	87.5	19.6	107.1	1,006	283	7	נפת גולן
Central District	6,898	46.9	34.4	2.6	37.0	228	69	3	מחוז המרכז
Southern District - total	59,810	38.5	242.6	57.2	299.8	2,132	601	17	מחוז הדרום - סך הכל
Ashqelon S.D.	21,116	39.9	101.0	14.2	115.2	790	233	7	נפת אשקלון
Be'er Sheva S.D.	38,694	37.7	141.6	43.1	184.6	1,342	368	10	נפת באר שבע
	Percentage of change compared to previous year				אחוז השינוי לעומת השנה הקודמת				
2006	1.6	-0.5	-0.6	4.4	0.1	-2.3	-0.4		2006
2007	11.0	4.6	-5.0	16.8	-1.7	-4.4	-4.1		2007
2008	14.9	4.8	-4.5	34.0	2.4	-1.5	-0.6		2008
2009	1.6	-4.8	-1.2	-21.5	-6.0	-3.9	-2.6		2009
2010	12.8	9.4	7.8	26.4	11.4	-0.9	-0.8		2010
2011	8.4	-2.3	-2.7	3.5	-1.4	2.0	2.4		2011
2012	1.7	3.0	-2.4	2.3	-1.3	-2.8	-2.9		2012
2013	2.2	-0.4	1.6	-3.0	0.5	-0.5	0.0		2013
2014 - total	-2.0	0.6	-5.8	5.9	-3.1	-3.7	-3.4		2014 - סך הכל
Jerusalem District	11.5	-1.2	1.7	-11.8	-4.7	-3.5	-2.7		מחוז ירושלים
Haifa and Northern Districts - total	-8.2	-2.7	-13.0	10.8	-8.0	-5.2	-4.4		מחוזות חיפה והצפון - סך הכל
Thereof:									מזה:
Zefat S.D.	-2.5	3.8	-7.9	34.0	-3.3	-9.0	-8.2		נפת צפת
Kinneret S.D.	-17.5	-3.2	-21.5	9.0	-10.5	-4.8	-3.6		נפת כנרת
Yizre'el S.D.	-8.6	-2.2	-15.9	23.0	-12.1	-8.3	-8.9		נפת יזרעאל
Akko S.D.	1.5	-2.0	-0.8	-4.9	-1.8	-1.7	-0.4		נפת עכו
Golan S.D.	0.9	-12.5	-16.0	27.5	-10.4	2.4	1.3		נפת גולן
Central District	17.2	-0.6	-3.7	75.1	-0.6	-	-		מחוז המרכז
Southern District - total	13.6	12.2	15.6	10.5	14.6	1.1	-0.5		מחוז הדרום - סך הכל
Ashqelon S.D.	4.8	-2.1	-1.1	1.4	-0.8	1.3	0.9		נפת אשקלון
Be'er Sheva S.D.	19.0	23.6	31.5	13.9	26.9	1.0	-1.3		נפת באר שבע

(1) End of year.

(1) סוף השנה.

(2) The data are averages according to the number each month.

(2) הנתונים הם ממוצעים לפי המספר בכל חודש.

TABLE 51.- HOSTELS IN FIELD SCHOOLS(1), ROOMS, BEDS,
PERSON-NIGHTS, AND OCCUPANCY,
BY DISTRICT

לוח 51- אכסניות בבתי ספר שדה(1),
חדרים, מיטות, לינות ותפוסה,
לפי מחוז

	מחוז			סך הכל Total	
	הדרום Southern	חיפה והצפון Haifa and Northern	ירושלים Jerusalem		
Hostels					אכסניות
XII 2006	5	6	2	13	XII 2006
XII 2007	5	6	2	13	XII 2007
XII 2008	5	6	2	13	XII 2008
XII 2009	5	6	2	13	XII 2009
XII 2010	5	6	2	13	XII 2010
XII 2011	5	6	2	13	XII 2011
XII 2012	5	6	2	13	XII 2012
XII 2013	5	6	2	13	XII 2013
XII 2014	5	6	2	13	XII 2014
Rooms					חדרים
XII 2006	218	242	100	560	XII 2006
XII 2007	218	242	100	560	XII 2007
XII 2008	218	242	100	560	XII 2008
XII 2009	218	242	100	560	XII 2009
XII 2010	218	242	133	593	XII 2010
XII 2011	218	242	133	593	XII 2011
XII 2012	236	242	132	610	XII 2012
XII 2013	236	242	132	610	XII 2013
XII 2014	235	242	132	609	XII 2014
Beds					מיטות
XII 2006	1,281	1,516	490	3,287	XII 2006
XII 2007	1,281	1,516	490	3,287	XII 2007
XII 2008	1,281	1,516	490	3,287	XII 2008
XII 2009	1,281	1,516	490	3,287	XII 2009
XII 2010	1,281	1,516	560	3,357	XII 2010
XII 2011	1,281	1,516	560	3,357	XII 2011
XII 2012	1,281	1,516	745	3,542	XII 2012
XII 2013	1,281	1,516	745	3,542	XII 2013
XII 2014	1,281	1,516	745	3,542	XII 2014
Person-nights - total (thousands)					לינות - סך הכל (אלפים)
2006	151.1	126.8	64.3	342.1	2006
2007	125.9	143.8	55.4	325.1	2007
2008	160.0	157.0	69.3	386.3	2008
2009	160.5	141.0	53.7	355.2	2009
2010	139.3	162.9	56.2	358.4	2010
2011	144.2	165.7	72.3	382.1	2011
2012	138.0	157.1	48.7	343.9	2012
2013R	133.9	147.1	46.4	327.4	R2013
2014	143.3	137.8	65.4	346.5	2014
Bed occupancy - average (%)					תפוסת מיטות - ממוצע (%)
2006	32.3	22.6	35.9	28.3	2006
2007	26.9	26.0	31.0	27.1	2007
2008	34.2	28.4	38.8	32.2	2008
2009	34.7	25.2	30.0	29.6	2009
2010	29.8	29.4	27.5	29.3	2010
2011	30.8	29.9	35.4	31.2	2011
2012	29.4	28.3	18.2	26.6	2012
2013R	28.6	26.6	17.1	25.3	R2013
2014	30.6	24.9	24.1	26.8	2014
	אחוז השינוי לעומת השנה הקודמת				
	Percentage of change compared to previous year				
Person-nights					לינות
2007	-16.7	13.4	-13.8	-5.0	2007
2008	27.1	9.2	25.1	18.8	2008
2009	0.3	-10.2	-22.5	-8.1	2009
2010	-13.2	15.5	4.7	0.9	2010
2011	3.5	1.7	28.6	6.6	2011
2012	-4.3	-5.2	-32.6	-10.0	2012
2013	-3.0	-6.4	-4.7	-4.8	2013
2014	7.0	-6.3	40.9	5.8	2014
Bed occupancy					תפוסת מיטות
2007	-16.7	15.0	-13.6	-4.2	2007
2008	27.1	9.2	25.2	18.8	2008
2009	1.5	-11.3	-22.7	-8.1	2009
2010	-14.1	16.7	-8.3	-1.0	2010
2011	3.4	1.7	28.7	6.5	2011
2012	-4.5	-5.4	-48.6	-14.7	2012
2013	-2.7	-6.0	-6.0	-4.9	2013
2014	7.0	-6.4	40.9	5.9	2014

(1) The field school in Kefar Ezyon, which is also a member of the Youth Hostels Association, is included in youth hostel data only (Tables 44-46).

(1) בית ספר שדה בכפר עציון, שגם חבר באגודת אכסניות הנוער, נכלל רק בתוניים של אכסניות הנוער (לוחות 44-46).

פרק 5
מלונות – הכנסות, הוצאות ורווח
CHAPTER 5
HOTELS –
INCOME, EXPENDITURE, AND PROFIT

TABLE 52.- INCOME, EXPENDITURE, AND PROFIT OF TOURIST HOTELS(1)

לוח 52- הכנסות, הוצאות ורווח במלונות תיירות(1)

At 2012 basic prices

במחירי בסיס 2012

	2014 (2)	2013 (2)	2012	2011	2010	2009	2008	2007	2006	2005	2004	2003	2002	2001	
	NIS million														
	מיליוני ש"ח														
Income - total	8,342.6	8,385.4	8,604.4	8,418.7	8,495.8	7,700.6	8,312.0	7,883.4	7,445.6	7,001.0	5,929.4	4,991.5	4,774.9	5,366.8	הכנסות - סך הכל
Expenditure - total	6,772.2	6,756.9	6,858.3	6,736.4	6,717.1	6,214.0	6,732.5	6,512.4	6,118.6	5,860.6	5,338.9	4,690.6	4,584.3	5,180.4	הוצאות - סך הכל
Thereof: Compensation for jobs	2,926.1	2,922.6	2,844.7	2,621.9	2,735.8	2,704.3	2,547.2	2,458.7	2,261.5	1,988.5	1,962.2	2,354.6	מזה: תמורה למשרות
Profit and return to capital	1,570.4	1,628.5	1,746.1	1,682.4	1,778.6	1,486.5	1,579.5	1,371.1	1,327.0	1,140.4	590.6	300.9	190.6	186.4	רווח ותמורה ליהון
	As a percentage of income														
	כאחוז מהכנסות														
Expenditure - total	81.2	80.6	79.7	80.0	79.1	80.7	81.0	82.6	82.2	83.7	90.0	94.0	96.0	96.5	הוצאות - סך הכל
Thereof: Compensation for jobs	34.0	34.7	33.5	34.0	32.9	34.3	34.2	35.1	38.1	39.8	41.1	43.9	מזה: תמורה למשרות
Profit and return to capital	18.8	19.4	20.3	20.0	20.9	19.3	19.0	17.4	17.8	16.3	10.0	6.0	4.0	3.5	רווח ותמורה ליהון
	Percentage of change compared to previous year														
	אחוז השינוי לעומת השנה הקודמת														
Income - total	-0.5	-2.5	2.2	-0.9	10.3	-7.4	5.4	5.9	6.4	18.1	18.8	4.5	-11.0	-24.7	הכנסות - סך הכל
Expenditure - total	0.2	-1.5	1.8	0.3	8.1	-7.7	3.4	6.4	4.4	9.8	13.8	2.3	-11.5	-17.5	הוצאות - סך הכל
Thereof: Compensation for jobs	0.1	2.7	8.5	-4.2	1.2	6.2	3.6	8.7	13.7	1.3	-16.7	-17.1	מזה: תמורה למשרות
Profit and return to capital	-3.6	-6.7	3.8	-5.4	19.7	-5.9	15.2	3.3	16.4	93.1	96.3	57.9	2.3	-78.1	רווח ותמורה ליהון
	Thousands														
	אלפים														
Rooms (end of year)	48.1	47.2	45.9	45.7	45.0	45.8	45.6	45.0	44.6	44.2	43.4	42.6	42.7	41.8	חדרים (סוף שנה)
Person-nights	21,618	22,013	21,662	21,351	21,348	19,485	21,028	20,029	18,995	18,777	16,830	14,994	14,504	15,009	לילות

(1) Excl. East Jerusalem.

(1) לא כולל מדרת ירושלים.

(2) Preliminary estimates. See explanations in Section 3, "Terms, Definitions, and Explanations".

(2) אומדנים מקודמים, ראו הסברים בפרק 3, "מונחים, הגדרות והסברים".

TABLE 53.- INCOME, EXPENDITURE, AND PROFIT OF TOURIST HOTELS(1),
BY LEVEL AND TYPE

לוח 53- הכנסות, הוצאות ורווח במלונות תיירות(1),
לפי רמה וסוג

At 2012 basic prices

במחירי בסיס 2012

		Level and type		רמה וסוג			סך כולל Grand total		
		Other		רמה III	רמה II	רמה I			
		מזה: כפרי נופש Thereof: Holiday villages	סך הכל Total						
		NIS million					מיליוני ש"ח		
Income - total	2006	306.8	1,018.8	1,109.6	2,364.3	2,953.0	7,445.6	2006	הכנסות - סך הכל
	2007	325.6	1,048.5	1,221.7	2,459.6	3,153.6	7,883.4	2007	
	2008	319.9	1,081.6	1,342.8	2,649.6	3,238.0	8,312.0	2008	
	2009	290.1	1,026.8	1,265.6	2,486.9	2,921.4	7,700.6	2009	
	2010	316.1	1,104.2	1,359.9	2,754.2	3,277.5	8,495.8	2010	
	2011	303.4	1,059.8	1,404.9	2,708.9	3,245.1	8,418.8	2011	
	2012	291.5	1,064.7	1,457.3	2,789.2	3,293.2	8,604.4	2012	
Expenditure - total	2006	269.0	896.5	922.8	1,959.2	2,340.0	6,118.6	2006	הוצאות - סך הכל
	2007	312.0	948.3	1,037.3	2,050.9	2,475.9	6,512.4	2007	
	2008	303.2	949.9	1,093.5	2,159.5	2,529.5	6,732.4	2008	
	2009	272.1	900.1	996.0	1,973.8	2,344.2	6,214.1	2009	
	2010	280.6	934.9	1,050.3	2,157.7	2,574.3	6,717.2	2010	
	2011	251.9	921.0	1,084.4	2,174.5	2,556.5	6,736.4	2011	
	2012	249.1	909.6	1,134.5	2,187.6	2,626.7	6,858.3	2012	
Thereof: Compensation for jobs	2006	94.8	373.8	382.7	843.1	947.6	2,547.2	2006	מזה: תמורה למשרות
	2007	101.8	373.2	427.7	891.9	1,011.5	2,704.4	2007	
	2008	102.4	375.5	423.9	914.8	1,021.6	2,735.8	2008	
	2009	109.9	366.9	401.0	869.1	985.0	2,621.9	2009	
	2010	101.1	368.1	430.1	951.5	1,095.0	2,844.7	2010	
	2011	94.5	370.5	466.6	979.8	1,105.7	2,922.6	2011	
	2012	103.7	371.7	485.7	952.4	1,116.2	2,926.1	2012	
Profit and return to capital	2006	37.8	122.2	186.8	405.0	612.9	1,327.0	2006	רווח ותמורה להון
	2007	13.5	100.2	184.4	408.7	677.7	1,371.0	2007	
	2008	16.7	131.7	249.2	490.1	708.5	1,579.5	2008	
	2009	17.9	126.7	269.5	513.1	577.3	1,486.5	2009	
	2010	35.5	169.3	309.6	596.5	703.2	1,778.6	2010	
	2011	51.5	138.8	320.6	534.4	688.7	1,682.4	2011	
	2012	42.4	155.1	322.8	601.6	666.6	1,746.1	2012	
		As a percentage of income		כאחוז מהכנסות					
Expenditure - total	2006	87.7	88.0	83.2	82.9	79.2	82.2	2006	הוצאות - סך הכל
	2007	95.8	90.4	84.9	83.4	78.5	82.6	2007	
	2008	94.8	87.8	81.4	81.5	78.1	81.0	2008	
	2009	93.8	87.7	78.7	79.4	80.2	80.7	2009	
	2010	88.8	84.7	77.2	78.3	78.5	79.1	2010	
	2011	83.0	86.9	77.2	80.3	78.8	80.0	2011	
	2012	85.4	85.4	77.8	78.4	79.8	79.7	2012	
Thereof: Compensation for jobs	2006	30.9	36.7	34.5	35.7	32.1	34.2	2006	מזה: תמורה למשרות
	2007	31.3	35.6	35.0	36.3	32.1	34.3	2007	
	2008	32.0	34.7	31.6	34.5	31.6	32.9	2008	
	2009	37.9	35.7	31.7	34.9	33.7	34.0	2009	
	2010	32.0	33.3	31.6	34.5	33.4	33.5	2010	
	2011	31.1	35.0	33.2	36.2	34.1	34.7	2011	
	2012	35.6	34.9	33.3	34.1	33.9	34.0	2012	
Profit and return to capital	2006	12.3	12.0	16.8	17.1	20.8	17.8	2006	רווח ותמורה להון
	2007	4.2	9.6	15.1	16.6	21.5	17.4	2007	
	2008	5.2	12.2	18.6	18.5	21.9	19.0	2008	
	2009	6.2	12.3	21.3	20.6	19.8	19.3	2009	
	2010	11.2	15.3	22.8	21.7	21.5	20.9	2010	
	2011	17.0	13.1	22.8	19.7	21.2	20.0	2011	
	2012	14.6	14.6	22.2	21.6	20.2	20.3	2012	
		Percentage of change compared to previous year		אחוז השינוי לעומת השנה הקודמת					
Income - total	2007	6.1	2.9	10.1	4.0	6.8	5.9	2007	הכנסות - סך הכל
	2008	-1.7	3.2	9.9	7.7	2.7	5.4	2008	
	2009	-9.3	-5.1	-5.8	-6.1	-9.8	-7.4	2009	
	2010	9.0	7.5	7.5	10.7	12.2	10.3	2010	
	2011	-4.0	-4.0	3.3	-1.6	-1.0	-0.9	2011	
	2012	-3.9	0.5	3.7	3.0	1.5	2.2	2012	
Expenditure - total	2007	16.0	5.8	12.4	4.7	5.8	6.4	2007	הוצאות - סך הכל
	2008	-2.8	0.2	5.4	5.3	2.2	3.4	2008	
	2009	-10.2	-5.2	-8.9	-8.6	-7.3	-7.7	2009	
	2010	3.1	3.9	5.4	9.3	9.8	8.1	2010	
	2011	-10.2	-1.5	3.2	0.8	-0.7	0.3	2011	
	2012	-1.1	-1.2	4.6	0.6	2.7	1.8	2012	

(1) Excl. East Jerusalem.

(1) לא כולל מזרח ירושלים.

TABLE 54.- INCOME, PURCHASED INPUTS, COMPENSATION FOR JOBS, PROFIT AND RETURN TO CAPITAL, AND GROSS VALUE ADDED OF TOURIST HOTELS(1), AVERAGE PER ROOM, BY LEVEL AND TYPE

לוח 54- הכנסות, תשומות קניויות, תמורה למשרות, רווח ותמורה להון וערך מוסף גולמי במלונות תיירות(1), בממוצע לחדר, לפי רמה וסוג

At 2012 basic prices

במחירי בסיס 2012

		Level and type					סך כולל		
		Other		רמה III	רמה II	רמה I			
		מזה: כפרי נופש Thereof: Holiday villages	סך הכל Total						
NIS thousand						אלפי ש"ח			
Income - total	2006	191.5	127.4	115.2	170.7	277.1	176.7	2006	הכנסות - סך הכל
	2007	197.7	133.3	122.9	174.3	293.3	184.8	2007	
	2008	201.2	142.9	136.8	186.8	297.8	195.8	2008	
	2009	184.7	137.6	130.9	170.3	268.5	180.7	2009	
	2010	213.7	152.4	143.2	187.5	292.6	199.3	2010	
	2011	202.3	149.4	141.0	184.0	283.9	194.8	2011	
	2012	200.8	150.5	143.5	189.1	285.5	197.7	2012	
Purchased inputs	2006	98.5	58.8	52.5	78.8	117.6	78.8	2006	תשומות קניויות
	2007	107.9	66.1	57.2	80.5	122.1	82.9	2007	
	2008	108.6	69.9	62.9	86.1	123.5	87.4	2008	
	2009	98.5	66.2	56.0	73.9	110.1	77.8	2009	
	2010	113.3	67.8	58.7	80.0	115.6	82.6	2010	
	2011	97.4	68.2	56.7	78.2	114.7	81.3	2011	
	2012	100.1	69.0	59.0	80.7	118.5	83.8	2012	
Compensation for jobs	2006	59.2	46.8	39.7	60.9	88.9	60.5	2006	תמורה למשרות
	2007	61.8	47.5	43.0	63.2	94.1	63.4	2007	
	2008	64.4	49.6	43.2	64.5	94.0	64.5	2008	
	2009	70.0	49.2	41.5	59.5	90.5	61.5	2009	
	2010	68.4	50.8	45.3	64.8	97.7	66.7	2010	
	2011	63.0	52.2	46.8	66.5	96.7	67.6	2011	
	2012	71.4	52.5	47.8	64.6	96.8	67.2	2012	
Profit and return to capital	2006	23.6	15.3	19.4	29.2	57.5	31.5	2006	רווח ותמורה להון
	2007	8.2	12.7	18.5	29.0	63.0	32.1	2007	
	2008	10.5	17.4	25.4	34.6	65.2	37.2	2008	
	2009	11.4	17.0	27.9	35.1	53.1	34.9	2009	
	2010	24.0	23.4	32.6	40.6	62.8	41.7	2010	
	2011	34.4	19.6	32.2	36.3	60.2	38.9	2011	
	2012	29.2	21.9	31.8	40.8	57.8	40.1	2012	
Gross value added	2006	82.8	62.0	59.1	90.1	146.5	92.0	2006	ערך מוסף גולמי
	2007	70.0	60.2	61.6	92.2	157.1	95.5	2007	
	2008	74.9	67.0	68.6	99.1	159.1	101.7	2008	
	2009	81.4	66.1	69.3	94.6	143.6	96.4	2009	
	2010	92.4	74.2	77.9	105.4	160.5	108.4	2010	
	2011	97.3	71.8	79.0	102.8	157.0	106.6	2011	
	2012	100.6	74.5	79.6	105.4	154.5	107.4	2012	
		Percentage of change compared to previous year					אחוז השינוי לעומת השנה הקודמת		
Income - total	2007	3.2	4.6	6.6	2.1	5.8	4.5	2007	הכנסות - סך הכל
	2008	1.8	7.2	11.3	7.2	1.5	6.0	2008	
	2009	-8.2	-3.7	-4.3	-8.8	-9.8	-7.7	2009	
	2010	15.7	10.7	9.4	10.1	9.0	10.3	2010	
	2011	-5.4	-1.9	-1.6	-1.9	-3.0	-2.2	2011	
	2012	-0.7	0.7	1.8	2.8	0.5	1.5	2012	
	Purchased inputs	2007	9.5	12.4	8.9	2.2	3.8	5.2	
2008		0.7	5.6	10.0	7.0	1.2	5.5	2008	
2009		-9.3	-5.2	-11.0	-14.2	-10.8	-11.1	2009	
2010		15.0	2.5	4.8	8.2	5.0	6.2	2010	
2011		-14.0	0.5	-3.5	-2.2	-0.8	-1.6	2011	
2012		2.8	1.2	4.2	3.2	3.3	3.1	2012	
Gross value added		2007	-15.4	-3.0	4.1	2.3	7.3	3.9	2007
	2008	7.0	11.3	11.4	7.5	1.3	6.4	2008	
	2009	8.7	-1.3	1.1	-4.5	-9.8	-5.2	2009	
	2010	13.4	12.1	12.3	11.3	11.8	12.5	2010	
	2011	5.4	-3.1	1.4	-2.4	-2.2	-1.7	2011	
	2012	3.4	3.7	0.8	2.5	-1.6	0.7	2012	

(1) Excl. East Jerusalem.

(1) לא כולל מזרח ירושלים.

**TABLE 55.- INCOME, PURCHASED INPUTS, COMPENSATION FOR JOBS,
PROFIT AND RETURN TO CAPITAL,
AND GROSS VALUE ADDED OF TOURIST HOTELS(1),
AVERAGE PER PERSON-NIGHT, BY LEVEL AND TYPE**

**לוח 55- הכנסות, תשומות קניויות, תמורה למשרות,
רווח ותמורה להון וערך מוסף גולמי
במלונות תיירות(1),
בממוצע ללינה, לפי רמה וסוג**

At 2012 basic prices

במחירי בסיס 2012

		Level and type		רמה וסוג			סך כולל Grand total			
		אחר		רמה III Level III	רמה II Level II	רמה I Level I				
		מזה: כפרי נופש Thereof: Holiday villages	סך הכל Total							
		NIS thousand						אלפי ש"ח		
Income - total	2006	309.4	259.3	291.9	374.2	614.0	394.8	2006	הכנסות - סך הכל	
	2007	321.1	273.9	286.7	371.1	616.7	397.5	2007		
	2008	321.6	282.3	288.2	378.0	612.1	399.8	2008		
	2009	308.9	283.4	306.0	374.1	607.4	400.7	2009		
	2010	327.7	289.5	300.8	373.9	608.8	402.9	2010		
	2011	309.1	289.0	306.1	370.4	592.1	399.9	2011		
	2012	302.3	291.7	313.1	376.0	590.2	403.9	2012		
Purchased inputs	2006	159.2	119.7	133.0	172.7	260.6	176.1	2006	תשומות קניויות	
	2007	175.2	135.9	133.4	171.4	256.6	178.4	2007		
	2008	173.6	138.0	132.5	174.3	254.0	178.5	2008		
	2009	164.8	136.3	131.0	162.4	249.2	172.4	2009		
	2010	173.8	128.9	123.3	159.6	240.6	166.9	2010		
	2011	148.9	131.9	123.0	157.5	239.2	166.8	2011		
	2012	150.8	133.7	128.8	160.5	245.1	171.1	2012		
Compensation for jobs	2006	95.6	95.1	100.7	133.4	197.0	135.1	2006	תמורה למשרות	
	2007	100.4	97.5	100.4	134.6	197.8	136.4	2007		
	2008	102.9	98.0	91.0	130.5	193.1	131.6	2008		
	2009	117.1	101.2	97.0	130.7	204.8	136.4	2009		
	2010	104.9	96.5	95.1	129.2	203.4	134.9	2010		
	2011	96.2	101.1	101.7	134.0	201.7	138.8	2011		
	2012	107.5	101.9	104.4	128.4	200.0	137.4	2012		
Profit and return to capital	2006	38.1	31.1	49.1	64.1	127.5	70.4	2006	רווח ותמורה להון	
	2007	13.4	26.2	43.3	61.7	132.5	69.1	2007		
	2008	16.8	34.4	53.5	69.9	133.9	76.0	2008		
	2009	19.1	35.0	65.2	77.2	120.0	77.4	2009		
	2010	36.8	44.4	68.5	81.0	130.6	84.4	2010		
	2011	52.5	37.9	69.8	73.1	125.6	79.9	2011		
	2012	44.0	42.5	69.4	81.1	119.5	82.0	2012		
Gross value added	2006	133.7	126.2	149.8	197.5	324.5	205.4	2006	ערך מוסף גולמי	
	2007	113.7	123.7	143.7	196.2	330.3	205.5	2007		
	2008	119.8	132.4	144.5	200.4	327.0	207.6	2008		
	2009	136.1	136.2	162.1	207.9	324.8	213.8	2009		
	2010	141.6	140.9	163.6	210.1	334.0	219.3	2010		
	2011	148.7	138.9	171.5	207.0	327.4	218.8	2011		
	2012	151.5	144.3	173.7	209.5	319.5	219.3	2012		
		Percentage of change compared to previous year				אחוז השינוי לעומת השנה הקודמת				
Income - total	2007	3.8	5.7	-1.8	-0.8	0.4	0.7	2007	הכנסות - סך הכל	
	2008	0.2	3.0	0.5	1.9	-0.8	0.6	2008		
	2009	-4.0	0.4	6.2	-1.0	-0.8	0.2	2009		
	2010	6.1	2.2	-1.7	-0.1	0.2	0.6	2010		
	2011	-5.7	-0.2	1.8	-0.9	-2.7	-0.7	2011		
	2012	-2.2	0.9	2.3	1.5	-0.3	1.0	2012		
Purchased inputs	2007	10.0	13.5	0.3	-0.7	-1.5	1.3	2007	תשומות קניויות	
	2008	-0.9	1.6	-0.6	1.7	-1.0	0.1	2008		
	2009	-5.1	-1.2	-1.2	-6.8	-1.9	-3.4	2009		
	2010	5.5	-5.4	-5.8	-1.7	-3.4	-3.2	2010		
	2011	-14.3	2.3	-0.2	-1.3	-0.6	-0.1	2011		
	2012	1.3	1.4	4.7	1.9	2.5	2.6	2012		
Gross value added	2007	5.0	2.5	-0.3	0.9	0.4	1.0	2007	ערך מוסף גולמי	
	2008	2.6	0.5	-9.4	-3.0	-2.4	-3.5	2008		
	2009	13.7	3.3	6.6	0.2	6.1	3.7	2009		
	2010	-10.4	-4.7	-1.9	-1.2	-0.7	-1.1	2010		
	2011	-8.2	4.7	6.9	3.7	-0.8	2.9	2011		
	2012	11.7	0.8	2.6	-4.2	-0.8	-1.1	2012		

(1) Excl. East Jerusalem.

(1) לא כולל מזרח ירושלים.

TABLE 56.- INCOME, EXPENDITURE, AND PROFIT OF TOURIST HOTELS(1),
BY SELECTED LOCALITIES

לוח 56- הכנסות, הוצאות ורווח במלונות תיירות(1),
לפי יישובים נבחרים

At 2012 basic prices

במחירי בסיס 2012

		מזה: קיבוצים ומושבים Thereof: kibbutzim and moshavim		מזה: יישובים נבחרים Thereof: Selected localities						סך הכל Total			
		שפת ים המלח Dead Sea shore	נתניה Netanya	טבריה Tiberias	הרצלייה Herzliyya	אילת Elat	חיפה Haifa	תל אביב-יפו Tel Aviv-Yafo	ירושלים (מערב) Jerusalem (West)				
		NIS million									מיליוני ש"ח		
Income - total	2006	493.5	805.4	100.8	408.7	210.4	2,211.8	232.4	1,253.5	1,157.8	7,445.6	2006	הכנסות - סך הכל
	2007	518.7	796.6	109.4	456.0	235.3	2,209.9	249.6	1,431.9	1,247.2	7,883.4	2007	
	2008	556.8	841.4	121.0	475.2	228.5	2,230.4	253.6	1,527.6	1,399.0	8,312.0	2008	
	2009	513.2	842.9	106.2	451.9	193.1	2,198.2	226.9	1,406.3	1,164.9	7,700.6	2009	
	2010	559.8	862.3	106.8	505.4	205.9	2,331.7	249.5	1,609.1	1,431.0	8,495.8	2010	
	2011	554.6	877.5	115.0	497.8	202.2	2,232.5	254.4	1,648.4	1,395.0	8,418.8	2011	
	2012	565.1	914.1	123.7	513.5	188.6	2,285.0	242.6	1,640.9	1,428.1	8,604.4	2012	
Expenditure - total	2006	390.0	701.6	94.9	331.3	170.0	1,826.3	196.0	1,020.4	884.6	6,118.6	2006	הוצאות - סך הכל
	2007	412.8	730.7	103.2	384.2	184.1	1,867.4	191.8	1,112.6	978.5	6,512.4	2007	
	2008	439.5	743.6	104.0	400.7	188.8	1,870.7	207.4	1,161.5	1,024.6	6,732.4	2008	
	2009	407.8	705.2	94.1	399.5	159.0	1,776.7	179.9	1,102.4	890.9	6,214.1	2009	
	2010	453.2	751.5	87.3	421.5	169.3	1,872.1	187.9	1,217.2	1,025.5	6,717.2	2010	
	2011	426.8	761.3	98.1	429.4	166.6	1,805.2	197.7	1,269.3	1,021.0	6,736.4	2011	
	2012	434.9	781.2	116.1	442.3	159.6	1,865.3	190.8	1,227.7	1,040.0	6,858.3	2012	
Thereof:													
Compensation for jobs	2006	168.8	272.9	39.1	146.3	61.6	779.0	95.9	384.3	383.6	2,547.2	2006	מזה: תמורה למשרות
	2007	171.4	289.8	44.8	169.6	70.8	791.2	90.9	416.7	425.1	2,704.4	2007	
	2008	172.8	286.9	42.8	173.0	80.3	790.8	95.0	423.1	426.1	2,735.8	2008	
	2009	173.2	280.0	36.3	164.1	62.1	795.1	91.4	406.1	396.0	2,621.9	2009	
	2010	183.8	312.6	39.0	169.8	79.6	825.7	94.4	447.1	455.1	2,844.7	2010	
	2011	186.5	324.6	39.3	182.1	75.9	805.2	91.0	486.6	473.7	2,922.6	2011	
	2012	176.5	319.3	49.6	187.7	71.6	840.5	90.3	451.9	468.2	2,926.1	2012	
Profit and return to capital	2006	103.5	103.8	5.9	77.4	40.4	385.6	36.4	233.1	273.2	1,327.0	2006	רווח ותמורה להון
	2007	105.9	65.9	6.2	71.8	51.3	342.4	57.8	319.3	268.8	1,371.0	2007	
	2008	117.3	97.9	17.0	74.6	39.7	359.7	46.2	366.1	374.4	1,579.5	2008	
	2009	105.4	137.8	12.1	52.4	34.1	421.4	46.9	303.9	273.9	1,486.5	2009	
	2010	106.6	110.8	19.5	83.9	36.6	459.5	61.6	391.9	405.5	1,778.6	2010	
	2011	127.8	116.2	16.9	68.4	35.6	427.3	56.7	379.2	374.0	1,682.4	2011	
	2012	130.2	133.0	7.6	71.2	29.0	419.7	51.8	413.2	388.1	1,746.1	2012	
		As a percentage of income									נאחוז מהכנסות		
Expenditure - total	2006	79.0	87.1	94.1	81.1	80.8	82.6	84.3	81.4	76.4	82.2	2006	הוצאות - סך הכל
	2007	79.6	91.7	94.3	84.3	78.2	84.5	76.9	77.7	78.5	82.6	2007	
	2008	78.9	88.4	85.9	84.3	82.6	83.9	81.8	76.0	73.2	81.0	2008	
	2009	79.5	83.7	88.6	88.4	82.3	80.8	79.3	78.4	76.5	80.7	2009	
	2010	81.0	87.2	81.7	83.4	82.2	80.3	75.3	75.6	71.7	79.1	2010	
	2011	77.0	86.8	85.3	86.3	82.4	80.9	77.7	77.0	73.2	80.0	2011	
	2012	77.0	85.5	93.8	86.1	84.6	81.6	78.6	74.8	72.8	79.7	2012	
Thereof:													
Compensation for jobs	2006	34.2	33.9	38.8	35.8	29.3	35.2	41.3	30.7	33.1	34.2	2006	מזה: תמורה למשרות
	2007	33.0	36.4	41.0	37.2	30.1	35.8	36.4	29.1	34.1	34.3	2007	
	2008	31.0	34.1	35.4	36.4	35.1	35.5	37.5	27.7	30.5	32.9	2008	
	2009	33.7	33.2	34.2	36.3	32.1	36.2	40.3	28.9	34.0	34.0	2009	
	2010	32.8	36.2	36.5	33.6	38.7	35.4	37.8	27.8	31.8	33.5	2010	
	2011	33.6	37.0	34.2	36.6	37.5	36.1	35.8	29.5	34.0	34.7	2011	
	2012	31.2	34.9	40.1	36.6	38.0	36.8	37.2	27.5	32.8	34.0	2012	
Profit and return to capital	2006	21.0	12.9	5.9	18.9	19.2	17.4	15.7	18.6	23.6	17.8	2006	רווח ותמורה להון
	2007	20.4	8.3	5.7	15.7	21.8	15.5	23.1	22.3	21.5	17.4	2007	
	2008	21.1	11.6	14.1	15.7	17.4	16.1	18.2	24.0	26.8	19.0	2008	
	2009	20.5	16.3	11.4	11.6	17.7	19.2	20.7	21.6	23.5	19.3	2009	
	2010	19.0	12.8	18.3	16.6	17.8	19.7	24.7	24.4	28.3	20.9	2010	
	2011	23.0	13.2	14.7	13.7	17.6	19.1	22.3	23.0	26.8	20.0	2011	
	2012	23.0	14.5	6.2	13.9	15.4	18.4	21.4	25.2	27.2	20.3	2012	
		Percentage of change compared to previous year									אחוז השינוי לעומת השנה הקודמת		
Income - total	2007	5.1	-1.1	8.5	11.6	11.8	-0.1	7.4	14.2	7.7	5.9	2007	הכנסות - סך הכל
	2008	7.3	5.6	10.7	4.2	-2.9	0.9	1.6	6.7	12.2	5.4	2008	
	2009	-7.8	0.2	-12.3	-4.9	-15.5	-1.4	-10.5	-7.9	-16.7	-7.4	2009	
	2010	9.1	2.3	0.6	11.8	6.6	6.1	10.0	14.4	22.8	10.3	2010	
	2011	-0.9	1.8	7.7	-1.5	-1.8	-4.3	2.0	2.4	-2.5	-0.9	2011	
	2012	1.9	4.2	7.5	3.1	-6.7	2.4	-4.6	-0.5	2.4	2.2	2012	
Expenditure - total	2007	5.8	4.1	8.7	16.0	8.3	2.3	-2.1	9.0	10.6	6.4	2007	הוצאות - סך הכל
	2008	6.5	1.8	0.8	4.3	2.6	0.2	8.1	4.4	4.7	3.4	2008	
	2009	-7.2	-5.2	-9.5	-0.3	-15.8	-5.0	-13.2	-5.1	-13.0	-7.7	2009	
	2010	11.1	6.6	-7.3	5.5	6.5	5.4	4.4	10.4	15.1	8.1	2010	
	2011	-5.8	1.3	12.4	1.9	-1.6	-3.6	5.2	4.3	-0.4	0.3	2011	
	2012	1.9	2.6	18.3	3.0	-4.2	3.3	-3.5	-3.3	1.9	1.8	2012	

(1) Excl. East Jerusalem.

(1) לא כולל מזרח ירושלים.

TABLE 57.- INCOME, EXPENDITURE, AND PROFIT OF TOURIST HOTELS(1),
AVERAGE PER ROOM AND PER PERSON-NIGHT,
BY SELECTED LOCALITIES

לוח 57.- הכנסות, הוצאות ורווח במלונות תיירות(1),
ממוצע לחדר וממוצע ללינה,
לפי יישובים נבחרים

At 2012 basic prices

במחירי בסיס 2012

	מחזור קיבוצים ומושביו Thereof: kibbutzim and moshavim	מזה: יישובים נבחרים Thereof: Selected localities							סך הכל Total			
		שפת ים המלח Dead Sea shore	נתניה Netanya	טבריה Tiberias	הרצלייה Herzliyya	אלת Elat	חיפה Haifa	תל אביב-יפו Tel Aviv-Yafo			ירושלים (מערב) Jerusalem (West)	
Average per room	NIS thousand										אלפי ש"ח	ממוצע לחדר
Income - total												הכנסות - סך הכל
2006	165.2	205.6	82.4	119.2	305.4	209.1	161.7	215.4	161.2	176.7	2006	
2007	179.5	198.6	86.4	125.2	341.5	207.2	180.6	240.2	175.1	184.8	2007	
2008	190.7	212.4	98.3	131.3	330.7	211.8	196.1	252.1	197.4	195.8	2008	
2009	177.6	210.2	85.9	124.9	279.9	206.3	170.6	223.7	162.0	180.7	2009	
2010	197.8	215.0	100.8	140.2	322.3	218.1	190.7	251.0	195.1	199.3	2010	
2011	192.2	219.2	97.5	127.5	316.4	207.7	207.8	256.2	190.8	194.8	2011	
2012	195.0	232.8	90.7	130.4	295.1	215.4	191.5	259.5	195.4	197.7	2012	
Compensation for jobs												תמורה למשרות
2006	56.5	69.7	32.0	42.7	89.5	73.6	66.8	66.0	53.4	60.5	2006	
2007	59.3	72.3	35.4	46.6	102.8	74.2	65.8	69.9	59.7	63.4	2007	
2008	59.2	72.4	34.8	47.8	116.1	75.1	73.4	69.8	60.1	64.5	2008	
2009	59.9	69.8	29.3	45.3	89.9	74.6	68.7	64.6	55.1	61.5	2009	
2010	64.9	77.9	36.8	47.1	124.6	77.2	72.1	69.7	62.0	66.7	2010	
2011	64.6	81.1	33.3	46.6	118.7	74.9	74.3	75.6	64.8	67.6	2011	
2012	60.9	81.3	36.4	47.7	112.1	79.2	71.3	71.5	64.0	67.2	2012	
Profit and return to capital												רווח ותמורה להון
2006	34.6	26.5	4.8	22.6	58.7	36.4	25.3	40.1	38.0	31.5	2006	
2007	36.7	16.4	4.9	19.7	74.4	32.1	41.8	53.6	37.7	32.1	2007	
2008	40.2	24.7	13.8	20.6	57.5	34.2	35.7	60.4	52.8	37.2	2008	
2009	36.5	34.3	9.8	14.5	49.5	39.6	35.3	48.3	38.1	34.9	2009	
2010	37.7	27.6	18.4	23.3	57.3	43.0	47.1	61.1	55.3	41.7	2010	
2011	44.3	29.0	14.4	17.5	55.8	39.7	46.3	58.9	51.2	38.9	2011	
2012	44.9	33.9	5.6	18.1	45.4	39.6	40.9	65.4	53.1	40.1	2012	
Income - total	Percentage of change compared to previous year										אחוז השינוי לעומת השנה הקודמת	הכנסות - סך הכל
2007	8.7	-3.4	4.8	5.0	11.8	-0.9	11.7	11.5	8.7	4.5	2007	
2008	6.2	6.9	13.8	4.9	-3.2	2.2	8.6	5.0	12.7	6.0	2008	
2009	-6.8	-1.0	-12.6	-4.9	-15.4	-2.6	-13.0	-11.3	-17.9	-7.7	2009	
2010	11.4	2.3	17.3	12.2	15.2	5.7	11.8	12.2	20.4	10.3	2010	
2011	-2.9	1.9	-3.3	-9.0	-1.8	-4.8	9.0	2.1	-2.2	-2.2	2011	
2012	1.5	6.2	-6.9	2.3	-6.7	3.7	-7.9	1.3	2.4	1.5	2012	
Average per person-night	NIS										ש"ח	ממוצע ללינה
Income - total												הכנסות - סך הכל
2006	365.4	375.6	226.5	341.6	795.6	332.2	495.8	581.3	409.4	394.8	2006	
2007	379.4	376.6	230.5	296.7	856.7	338.4	483.6	581.0	405.2	397.5	2007	
2008	376.7	383.3	239.4	289.3	814.0	342.3	467.3	595.5	403.8	399.8	2008	
2009	400.5	396.6	245.7	297.7	826.8	328.3	475.6	623.3	415.7	400.7	2009	
2010	404.4	390.7	240.5	292.7	835.5	341.7	475.2	597.9	413.3	402.9	2010	
2011	402.1	381.3	239.2	277.6	834.9	331.3	497.1	596.6	417.8	399.9	2011	
2012	405.3	394.7	229.2	285.9	764.5	335.6	492.0	624.7	419.5	403.9	2012	
Compensation for jobs												תמורה למשרות
2006	125.0	127.3	87.9	122.2	233.0	117.0	204.7	178.2	135.6	135.1	2006	
2007	125.4	137.0	94.5	110.3	257.8	121.2	176.1	169.1	138.1	136.4	2007	
2008	116.9	130.7	84.7	105.3	285.9	121.4	175.0	165.0	123.0	131.6	2008	
2009	135.2	131.7	83.9	108.1	265.7	118.8	191.5	180.0	141.3	136.4	2009	
2010	132.7	141.6	87.8	98.3	322.9	121.0	179.7	166.1	131.4	134.9	2010	
2011	135.2	141.0	81.8	101.6	313.3	119.5	177.8	176.1	141.9	138.8	2011	
2012	126.6	137.9	91.9	104.5	290.4	123.4	183.2	172.0	137.5	137.4	2012	
Profit and return to capital												רווח ותמורה להון
2006	76.6	48.4	13.3	64.7	152.8	57.9	77.7	108.1	96.6	70.4	2006	
2007	77.5	31.1	13.1	46.7	186.6	52.4	111.9	129.6	87.3	69.1	2007	
2008	79.3	44.6	33.7	45.4	141.5	55.2	85.1	142.7	108.1	76.0	2008	
2009	82.2	64.8	27.9	34.6	146.2	63.0	98.4	134.7	97.8	77.4	2009	
2010	77.0	50.2	44.0	48.6	148.6	67.3	117.3	145.6	117.1	84.4	2010	
2011	92.7	50.5	35.2	38.1	147.2	63.4	110.8	137.2	112.0	79.9	2011	
2012	93.4	57.4	14.1	39.7	117.5	61.6	105.0	157.3	114.0	82.0	2012	
Income - total	Percentage of change compared to previous year										אחוז השינוי לעומת השנה הקודמת	הכנסות - סך הכל
2007	3.8	0.3	1.8	-13.1	7.7	1.9	-2.5	0.0	-1.0	0.7	2007	
2008	-0.7	1.8	3.8	-2.5	-5.0	1.1	-3.4	2.5	-0.3	0.6	2008	
2009	6.3	3.5	2.6	2.9	1.6	-4.1	1.8	4.7	2.9	0.2	2009	
2010	1.0	-1.5	-2.1	-1.7	1.1	4.1	-0.1	-4.1	-0.6	0.6	2010	
2011	-0.6	-2.4	-0.5	-5.1	-0.1	-3.0	4.6	-0.2	1.1	-0.7	2011	
2012	0.8	3.5	-4.2	3.0	-8.4	1.3	-1.0	4.7	0.4	1.0	2012	

(1) Excl. East Jerusalem.

(1) לא כולל מזרח ירושלים.

TABLE 58 - BREAKDOWN OF TYPES OF INCOME OF TOURIST HOTELS(1), BY LEVEL AND TYPE

לוח 58 - פירוט סעיפי ההכנסות במלונות תיירות(1), לפי רמה וסוג

Percentages

אחוזים

	2012					2011					סך הכל Total	סך הכל Total	
	Level and type		רמה וסוג		סך הכל Total	Level and type		רמה וסוג		סך הכל Total			
	אחר Other	רמה III Level III	רמה II Level II	רמה I Level I		אחר Other	רמה III Level III	רמה II Level II	רמה I Level I				
Total	100.0	100.0	100.0	100.0	100.0	100.0	100.0	100.0	100.0	100.0	100.0	100.0	סך הכל
1. Income from rooms and food services - total	94.1	94.1	93.1	94.8	94.0	93.8	89.5	88.9	93.3	91.4	91.4	הכנסות מחדרים ומשירותי אוכל - סך הכל	
From rooms	73.3	67.6	60.8	63.7	64.6	66.8	56.7	52.9	59.2	57.9	57.9	מחדרים	
From food services	20.8	26.5	32.2	31.0	29.4	27.0	32.8	36.0	34.2	33.6	33.6	משירותי אוכל	
2. Other operating income - total	5.9	5.9	6.9	5.2	6.0	5.4	8.9	10.0	6.1	7.6	7.6	הכנסות תפעוליות אחרות - סך הכל	
Communications	0.5	0.1	0.2	0.2	0.2	0.1	0.2	0.5	0.7	0.5	0.5	מתקשורת	
Laundry services	0.5	0.0	0.1	0.1	0.1	0.1	0.0	0.2	0.3	0.2	0.2	משירותי כביסה	
Swimming pools, spas, health clubs	0.5	2.7	1.6	1.7	1.7	0.6	1.8	3.6	2.2	2.4	2.4	מברכות שחייה, ממרחצאות וממועדוני בריאות	
Rental of stores, halls and parking facilities	1.0	0.5	1.7	0.6	1.0	0.6	1.5	2.0	0.8	1.2	1.2	מהשכרת חנויות, אולמות וחנייה	
Other	3.5	2.5	3.3	2.6	2.9	3.9	4.8	3.6	2.1	3.2	3.2	אחר	
3. Non-operating income - total	0.0	0.0	0.0	0.0	0.0	0.8	1.6	1.1	0.6	0.9	0.9	הכנסות לא תפעוליות - סך הכל	

(1) Excl. East Jerusalem.

(1) לא כולל מזרח ירושלים.

TABLE 59 - BREAKDOWN OF MAIN TYPES OF EXPENDITURE OF TOURIST HOTELS(1), BY LEVEL AND TYPE
 Percentages

לוח 59 - פירוט סעיפי ההוצאות העיקריות במלונות תיירות(1), לפי רמה וסוג אחוזים

	2012										2011										Total							סך הכל
	Level and type		רמה וסוג		סך הכל	Level and type		רמה וסוג		סך הכל	Level and type		רמה וסוג		סך הכל	2010	2009	2008	2007	2006	2005	2004	2003	2002				
	אחר	רמה III	רמה II	רמה I		אחר	רמה III	רמה II	רמה I		אחר	רמה III	רמה II	רמה I											אחר	רמה III	רמה II	
EXPENDITURE - TOTAL	100.0	100.0	100.0	100.0	100.0	100.0	100.0	100.0	100.0	100.0	100.0	100.0	100.0	100.0	100.0	100.0	100.0	100.0	100.0	100.0	100.0	100.0	100.0	100.0	סך הכל			
1. Operating - total	38.7	40.6	42.1	39.7	40.6	38.7	40.6	42.1	39.7	40.6	38.7	40.6	42.1	39.7	40.6	41.3	41.5	43.2	41.0	41.2	41.5	41.2	40.8	40.0	הוצאות - סך הכל			
Energy and water	7.4	8.1	7.5	6.4	7.1	7.0	6.8	6.0	5.2	6.0	6.4	6.9	8.2	7.1	7.5	7.6	7.3	7.0	7.0	7.1	7.0	7.0	7.1	אנרגיה ומים				
Maintenance, cleaning, and laundry	7.6	7.0	7.0	5.3	6.5	6.1	8.0	6.8	5.9	6.6	6.7	7.0	6.3	6.2	6.2	6.7	6.7	6.8	6.8	6.5	6.7	6.8	6.5	אחזקה, ניקיון וקביסה ציוד מתכלה				
Non-durable equipment (incl: uniforms)	2.5	2.5	1.9	2.1	2.2	3.2	2.1	2.0	2.5	2.4	2.3	1.8	1.5	1.1	1.1	1.3	1.5	1.8	1.6	1.6	1.5	1.8	1.6	ציוד מקצועי (כולל מדים)				
Food	13.5	17.5	18.0	13.6	15.7	13.4	17.1	18.2	14.1	15.8	16.0	16.1	15.7	14.8	14.6	14.5	14.2	14.7	13.8	14.2	14.7	13.8	מזון					
Communications (sale and use)	1.2	0.7	0.5	0.4	0.6	1.0	0.6	0.5	0.5	0.6	0.7	0.6	0.7	0.8	0.7	0.7	0.8	1.0	1.0	1.0	1.0	1.0	1.0	תקשורת (מכירה ושימוש)				
Advertising and sales promotion	2.4	1.9	2.0	2.5	2.2	2.2	2.0	2.2	2.5	2.3	2.4	2.5	2.8	2.9	2.6	2.6	3.0	2.8	3.0	2.6	3.0	2.8	3.0	פרסום וקידום מכירות				
Other	4.6	4.8	6.7	9.3	7.1	5.8	4.0	6.4	9.0	6.9	6.9	6.6	8.0	8.1	8.5	8.0	7.7	6.6	7.1	7.7	6.6	6.6	7.1	אחר				
2. Management and general - total	13.7	11.4	10.8	11.5	11.5	13.7	11.4	10.8	11.5	11.5	11.1	11.8	12.0	13.3	13.1	12.4	12.6	14.0	14.5	12.4	12.6	14.0	14.5	2. ניהול וכללי - סך הכל				
Management	2.4	1.2	2.5	2.4	2.2	2.5	1.4	2.3	3.2	2.5	1.6	1.9	1.6	2.0	1.5	1.4	1.4	1.6	1.5	1.4	1.4	1.6	1.5	ניהול				
Professional services (accountancy, computers, etc.)	1.4	1.4	0.6	1.8	1.3	1.4	1.4	0.6	0.5	0.8	0.9	1.0	1.0	1.2	1.3	1.1	1.2	1.3	1.3	1.1	1.2	1.3	1.3	שירותים מקצועיים (נהלית חשבונות, מידע ועוד)				
Taxes, fees, and insurance	5.5	4.8	4.3	4.4	4.6	4.9	4.9	4.1	4.1	4.3	4.7	5.0	4.9	5.0	5.2	5.3	5.9	6.2	5.8	5.3	5.9	6.2	5.8	מיסים, אגרות וביטוח				
Office supplies, printing	0.9	0.8	0.7	0.5	0.7	0.9	0.7	0.8	0.5	0.7	0.8	0.8	1.0	1.1	1.1	1.0	1.0	1.4	1.5	1.1	1.0	1.4	1.5	אנשי מכירה, הדפסות				
Orchestra, entertainment	1.5	0.6	1.5	1.8	1.5	2.5	1.1	1.8	1.8	1.8	1.6	1.3	1.1	1.1	1.3	1.3	1.4	1.3	1.5	1.3	1.4	1.3	1.5	תזמורת בידור				
Doubtful and bad debts	0.3	0.1	0.0	0.1	0.1	0.1	0.2	0.1	0.1	0.1	0.1	0.1	0.2	0.2	0.2	0.3	0.2	0.4	0.4	0.3	0.2	0.4	0.4	חובות מספקים ואבודים				
Other	1.4	1.6	1.2	1.4	1.4	1.4	1.7	1.1	1.3	1.3	1.4	1.7	2.1	2.7	2.6	1.4	1.4	1.7	2.5	1.4	1.4	1.7	2.5	אחר				
3. Compensation for jobs	40.8	42.8	43.5	42.5	42.7	40.2	43.0	45.1	43.3	43.4	42.3	42.2	40.6	42.0	42.0	42.0	42.4	42.4	42.8	42.0	42.0	42.4	42.8	3. תמורה למשרות				
4. Building and equipment rental	5.5	4.4	2.0	5.4	4.2	7.3	4.9	2.0	5.5	4.5	5.2	4.5	4.2	4.2	4.1	4.2	3.9	2.9	2.8	4.1	4.2	3.9	2.9	4. שכירת מבנים וציוד				
Purchased inputs as % of income	45.8	41.1	42.7	41.5	42.4	45.6	40.2	42.5	40.4	42.0	41.4	43.0	44.7	44.9	44.6	45.1	48.4	53.0	52.5	45.1	48.4	53.0	52.5	תשלומי קנייניי כאחוז מההכנסות				
Purchased inputs (1+2) - Total	100.0	100.0	100.0	100.0	100.0	100.0	100.0	100.0	100.0	100.0	100.0	100.0	100.0	100.0	100.0	100.0	100.0	100.0	100.0	100.0	100.0	100.0	100.0	100.0	תשלומי קנייניי (1+2) - סך הכל			
1. Operating	75.0	80.4	80.1	76.3	78.0	73.8	78.2	79.6	77.5	77.8	78.8	77.9	78.3	75.4	75.8	77.0	76.6	74.5	73.4	75.8	77.0	76.6	74.5	73.4	1. תפעוליות			
2. Management and general	25.0	19.6	19.9	23.7	22.0	26.2	21.8	20.3	22.5	22.2	21.2	22.1	21.7	24.6	24.2	23.0	23.4	25.5	26.6	24.2	23.0	23.4	25.5	26.6	2. ניהול וכללי			
Purchased food as % of income from food	55.7	51.5	43.8	35.1	42.5	53.9	49.8	44.0	35.4	42.3	41.9	43.0	42.0	38.7	35.8	34.8	36.9	37.2	36.6	35.8	34.8	36.9	37.2	36.6	קנייניי מזון כאחוז מההכנסות ממזון			

(1) Excl. East Jerusalem. (1) לא כולל מזרח ירושלים.

**TABLE 60.- THE PRODUCTION ACCOUNT OF TOURIST HOTELS(1),
BY LEVEL AND TYPE, AT BASIC PRICES**

**לוח 60.- חשבון הייצור של מלונות התיירות(1),
לפי רמה וסוג, במחירי בסיס**

	2012							מיליוני ש"ח, במחירים שוטפים
	Level and type		רמה וסוג				סך כולל Grand total	
	אחר Other	סך הכל כפרי נופש Thereof: Holiday villages	רמה III Level III	רמה II Level II	רמה I Level I	סך כולל Grand total		
1. INCOME - TOTAL								
1.1. Operating income	291.5	1,064.6	1,457.3	2,789.2	3,293.2	8,604.4	1. הכנסות - סך הכל	
1.1.1. From rooms	291.1	1,064.3	1,457.2	2,788.4	3,293.2	8,603.3	1.1. הכנסות תפעוליות	
1.1.2. From food	212.9	780.4	985.0	1,696.6	2,099.3	5,561.4	1.1.1. מחדרים	
1.1.3. Other - excl. rooms & food	63.6	221.2	385.8	899.3	1,021.3	2,527.7	1.1.2. ממתן	
1.2. Non-operating income	14.6	62.7	86.4	192.5	172.6	514.2	1.1.3. פרט לחדרים ולמתן	
	0.4	0.4	0.0	0.7	0.0	1.2	1.2. הכנסות לא תפעוליות	
2. EXPENDITURE - TOTAL							2. הוצאות - סך הכל	
2.1. Purchased inputs	249.1	909.6	1,134.5	2,187.6	2,626.7	6,858.3	2.1. תשומות קניות	
2.1.1. Operating	145.4	488.0	599.2	1,190.4	1,367.6	3,645.2	2.1.1. תפעוליות	
2.1.2. Management and general	116.4	366.2	481.5	953.4	1,043.5	2,844.6	2.1.2. ניהול וכלליות	
2.2. Compensation for jobs	29.0	121.8	117.7	237.0	324.1	800.6	2.2. תמורה למשרות	
2.3. Building and equipment rental	103.7	371.7	485.7	952.4	1,116.2	2,926.1	2.3. שכירת מבנים וציוד	
	0.0	49.8	49.5	44.8	142.9	286.9		
3. PROFIT AND RETURN TO CAPITAL (1-2)	42.4	155.1	322.8	601.6	666.6	1,746.1	3. רווח ותמורה לרהו (1-2)	
4. GROSS VALUE ADDED (2.2+3)	146.1	526.8	808.5	1,554.0	1,782.8	4,672.2	4. ערך מוסף גולמי (2.2+3)	
(1) Excl. East Jerusalem.							(1) לא כולל מזרח ירושלים.	

TABLE 61.- THE PRODUCTION ACCOUNT OF TOURIST HOTELS(1),
BY LEVEL AND TYPE, AT BASIC PRICES

לוח 61- חשבון הייצור של מלונות התיירות(1),
לפי רמה וסוג, במחירי בסיס

	2012						סך כולל Grand total	אחוזים		
	Level and type		רמה וסוג			רמה III			רמה II	רמה I
	אחר	מזר: כפרי נופש Thereof: Holiday villages	סך הכול Total	רמה III	רמה II					
1. INCOME - TOTAL	100.0	100.0	100.0	100.0	100.0	100.0	100.0	100.0		
1.1. Operating income	99.9	100.0	100.0	100.0	100.0	100.0	100.0	100.0		
1.1.1. From rooms	73.0	73.3	67.6	60.8	63.7	64.6	64.6	1.1.1 הכנסות תפעוליות		
1.1.2. From food	21.8	20.8	26.5	32.2	31.0	29.4	29.4	1.1.2 ממזון		
1.1.3. Other - excl. rooms & food	5.0	5.9	5.9	6.9	5.2	6.0	6.0	1.1.3 פרט לחדרים ולמזון		
1.2. Non-operating income	0.1	0.0	0.0	0.0	0.0	0.0	0.0	1.2 הכנסות לא תפעוליות		
2. EXPENDITURE - TOTAL	100.0	100.0	100.0	100.0	100.0	100.0	100.0	2. הוצאות - סך הכול		
2.1. Purchased inputs	58.4	53.6	52.8	54.4	52.1	53.2	53.2	2.1 תשומות קניויות		
2.1.1. Operating	46.7	40.3	42.4	43.6	39.7	41.5	41.5	2.1.1 תפעוליות		
2.1.2. Management and general	11.6	13.4	10.4	10.8	12.3	11.7	11.7	2.1.2 ניהול וכלליות		
2.2. Compensation for jobs	41.6	40.9	42.8	43.5	42.5	42.7	42.7	2.2 תמורה למשרות		
2.3. Building and equipment rental	0.0	5.5	4.4	2.0	5.4	4.2	4.2	2.3 שכירת מבנים וציוד		
3. GROSS VALUE ADDED	100.0	100.0	100.0	100.0	100.0	100.0	100.0	3. ערך מוסף גולמי		
3.1. Compensation for jobs	71.0	70.6	60.1	61.3	62.6	62.6	62.6	3.1 תמורה למשרות		
3.2. Profit and return to capital	29.0	29.4	39.9	38.7	37.4	37.4	37.4	3.2 רווח ותמורה לרأון		
4. AS A PERCENTAGE OF INCOME								4. כאחוז מההכנסות		
4.1. Gross value added	50.1	49.5	55.5	55.7	54.1	54.3	54.3	4.1 ערך מוסף גולמי		
4.2. Compensation for jobs	35.6	34.9	33.3	34.1	33.9	34.0	34.0	4.2 תמורה למשרות		
4.3. Profit and return to capital	14.5	14.6	22.2	21.6	20.2	20.3	20.3	4.3 רווח ותמורה לרأון		

(1) Excl. East Jerusalem.

(1) לא כולל מזרח ירושלים.

**TABLE 62.- THE PRODUCTION ACCOUNT OF TOURIST HOTELS(1),
BY LEVEL AND TYPE, AT BASIC PRICES**

**לוח 62.- חשבון הייצור של מלונות התיירות(1),
לפי רמה וסוג, במחירי בסיס**

At current prices - average per room and per person-night

2012

במחירים שוטפים - ממוצע לחדר וללילה

AVERAGE PER ROOM - NIS thousand	Level and type						סך כולל Grand total	
	אחר		רמה III	רמה II	רמה I	רמה וסוג		
	מזרז: כפרי נופש Thereof: Holiday villages	סך הכל Total						
AVERAGE PER PERSON-NIGHT - NIS								
1. Income - total	200.8	150.5	143.5	189.1	285.4	197.7	1	ממוצע לחדר - אלפי ש"ח
2. Purchased inputs	100.1	69.0	59.0	80.7	118.5	83.8	2	1. הנכסות - סך הכל 2. תשומות קניניות
3. Gross value added	100.6	74.5	79.6	105.4	154.5	107.4	3	3. ערך מוסף גולמי מזרז:
Thereof:								
3.1. Compensation for jobs	71.4	52.5	47.8	64.6	96.7	67.2	3.1	תמורה למשרות
3.2. Profit and return to capital	29.2	21.9	31.8	40.8	57.8	40.1	3.2	רווח ותמורה להון
								ממוצע ללילה - ש"ח
4. Income - total	302.3	291.7	313.1	376.0	590.2	403.9	4	4. הנכסות - סך הכל
5. Purchased inputs	150.8	133.7	128.7	160.5	245.1	171.1	5	5. תשומות קניניות
6. Gross value added	151.5	144.3	173.7	209.5	319.5	219.3	6	6. ערך מוסף גולמי
6.1. Compensation for jobs	107.5	101.8	104.3	128.4	200.0	137.4	6.1	6.1. תמורה למשרות
6.2. Profit and return to capital	44.0	42.5	69.4	81.1	119.5	82.0	6.2	6.2. רווח ותמורה להון

(1) Excl. East Jerusalem.

(1) לא כולל מזרזת ירושלים.

**TABLE 63.- THE PRODUCTION ACCOUNT OF TOURIST HOTELS(1),
BY SELECTED LOCALITIES, AT BASIC PRICES**

**לוח 63- חשבון הייצור של מלונות התיירות(1),
לפי יישובים נבחרים, במחירי בסיס**

		2012										מיליוני ש"ח, במחירים שוטפים
		Thereof: Selected localities					מזרח: יישובים נבחרים					
		שפתיים המלח Dead Sea shore	נתניה Netanya	טבריה Tiberias	הרצלייה Herziyya	אילת Eilat	חיפה Haifa	תל אביב- יפו Tel Aviv- Jerusalem Yafa	ירושלים (מערב) (West)			
1. INCOME - TOTAL		914.1	123.7	513.5	188.6	2,285.0	242.6	1,640.9	1,428.1	8,604.4	1. הכנסות - סך הכל	
1.1. Operating income		914.1	123.6	513.5	188.6	2,284.7	242.6	1,640.8	1,427.4	8,603.3	1.1 הכנסות תפעוליות	
1.1.1. From rooms		481.0	81.5	320.3	123.7	1,450.7	162.7	1,205.7	951.5	5,561.4	1.1.1 מחדרים	
1.1.2. From food		358.6	35.6	163.8	49.1	685.3	59.9	367.6	424.9	2,527.7	1.1.2 ממזון	
1.1.3. Other - excl. rooms & food		74.5	6.5	29.4	15.8	148.7	20.0	67.5	51.0	514.2	1.1.3 אחר - פרט לחדרים ולמזון	
1.2. Non-operating income		0.0	0.0	0.0	0.0	0.4	0.0	0.0	0.7	1.2	1.2 הכנסות לא תפעוליות	
2. EXPENDITURE - TOTAL		781.2	116.1	442.3	159.6	1,865.3	190.8	1,227.7	1,040.0	6,858.3	2. הוצאות - סך הכל	
2.1. Purchased inputs		433.1	63.6	243.3	68.2	999.0	94.7	634.8	544.0	3,645.2	2.1 תשומות קניויות	
2.1.1. Operating		334.8	51.3	184.3	62.8	768.8	75.2	470.5	440.0	2,844.6	2.1.1 תפעוליות	
2.1.2. Management and general		98.3	12.3	59.0	5.4	230.2	19.5	164.3	104.0	800.6	2.1.2 ניהול וכלליות	
2.2. Compensation for jobs		319.3	49.6	187.7	71.6	840.5	90.3	451.9	468.2	2,926.1	2.2 תמורה למשרות	
2.3. Building and equipment rental		28.7	2.8	11.2	19.7	25.7	5.8	141.0	27.8	286.9	2.3 שכירת מבנים וציוד	
3. PROFIT AND RETURN TO CAPITAL (1-2)		133.0	7.6	71.2	29.0	419.7	51.8	413.2	388.1	1,746.1	3. רווח ותמורה להון (1-2)	
4. GROSS VALUE ADDED (2-2+3)		452.3	57.2	258.9	100.6	1,260.2	142.1	865.1	856.3	4,672.2	4. ערך מוסף גולמי (2-2+3)	

(1) Excl. East Jerusalem.

(1) לא כולל מזרח ירושלים.

**TABLE 64.- THE PRODUCTION ACCOUNT OF TOURIST HOTELS(1),
BY SELECTED LOCALITIES, AT BASIC PRICES**

**לוח 64.- חשבון הייצור של מלונות התיירות(1),
לפי יישובים נבחרים, במחירי בסיס**

	2012											סך הכל Total	אחוזים	
	Thereof: Selected localities							מזרח: יישובים נבחרים						
	שפת ים המלח	נתניה	טבריה	הרצלייה	אילת	חיפה	תל אביב- יפו	ירושלים (מערב)	ירושלים (West)					
1. INCOME - TOTAL	100.0	100.0	100.0	100.0	100.0	100.0	100.0	100.0	100.0	100.0	100.0	100.0	100.0	1. הכנסות - סך הכל
1.1. Operating income	100.0	99.9	100.0	100.0	100.0	100.0	100.0	100.0	100.0	100.0	100.0	100.0	100.0	1.1. הכנסות תפעוליות
1.1.1. From rooms	52.6	65.9	62.4	65.6	63.5	67.1	73.5	66.6	66.6	64.6	64.6	64.6	1.1.1. מחדרים	
1.1.2. From food	39.2	28.8	31.9	26.0	30.0	24.7	22.4	29.8	29.8	29.4	29.4	29.4	1.1.2. ממזון	
1.1.3. Other - excl. rooms & food	8.2	5.3	5.7	8.4	6.5	8.2	4.1	3.6	3.6	6.0	6.0	6.0	1.1.3. אחר - פרט לחדרים ולמזון	
1.2. Non-operating income	0.0	0.0	0.0	0.0	0.0	0.0	0.0	0.0	0.0	0.0	0.0	0.0	1.2. הכנסות לא תפעוליות	
2. EXPENDITURE - TOTAL	100.0	100.0	100.0	100.0	100.0	100.0	100.0	100.0	100.0	100.0	100.0	100.0	2. הוצאות - סך הכל	
2.1. Purchased inputs	55.4	54.8	55.0	42.7	53.6	49.6	51.7	52.3	52.3	53.2	53.2	53.2	2.1. תשומות קניניות	
2.1.1. Operating	42.9	44.2	41.7	39.3	41.2	39.4	38.3	42.3	42.3	41.5	41.5	41.5	2.1.1. תפעוליות	
2.1.2. Management and general	12.6	10.6	13.3	3.4	12.3	10.2	13.4	10.0	10.0	11.7	11.7	11.7	2.1.2. ניהול וכלליות	
2.2. Compensation for jobs	40.9	42.7	42.4	44.9	45.1	47.3	36.8	45.0	45.0	42.7	42.7	42.7	2.2. תמורה למשרות	
2.3. Building and equipment rental	3.7	2.4	2.5	12.3	1.4	3.0	11.5	2.7	2.7	4.2	4.2	4.2	2.3. שכירת מבנים וציוד	
3. GROSS VALUE ADDED	100.0	100.0	100.0	100.0	100.0	100.0	100.0	100.0	100.0	100.0	100.0	100.0	3. ערך מוסף גולמי	
3.1. Compensation for jobs	70.6	86.7	72.5	71.2	66.7	63.5	52.2	54.7	54.7	62.6	62.6	62.6	3.1. תמורה למשרות	
3.2. Profit and return to capital	29.4	13.3	27.5	28.8	33.3	36.5	47.8	45.3	45.3	37.4	37.4	37.4	3.2. רווח ותמורה להון	
4. AS A PERCENTAGE OF INCOME													4. כאחוז מההכנסות	
4.1. Gross value added	49.5	46.2	50.4	53.3	55.2	58.6	52.7	60.0	60.0	54.3	54.3	54.3	4.1. ערך מוסף גולמי	
4.2. Compensation for jobs	34.9	40.1	36.6	38.0	36.8	37.2	27.5	32.8	32.8	34.0	34.0	34.0	4.2. תמורה למשרות	
4.3. Profit and return to capital	14.5	6.1	13.9	15.4	18.4	21.4	25.2	27.2	27.2	20.3	20.3	20.3	4.3. רווח ותמורה להון	

(1) Excl. East Jerusalem.
(1) לא כולל מזרח ירושלים.

**TABLE 65. - THE PRODUCTION ACCOUNT OF TOURIST HOTELS(1),
BY SELECTED LOCALITIES, AT BASIC PRICES**

**לוח 65 - חשבון הייצור של מלונות התיירות(1),
לפי יישובים נבחרים, במחירי בסיס**

AVERAGE PER ROOM - NIS thousand	2012											סך הכל	ממוצע לחדר - אלפי ש"ח
	At current prices - average per room and per person-night										Total		
	Thereof: Selected localities					מזרח: יישובים נבחרים							
	שפת ים תמלח	נתניה	טבריה	הרצלייה	אילת	חיפה	תל אביב-יפו	ירושלים (מערב)	ירושלים (West)	Jerusalem (West)	סך הכל		
1. Income - total	232.8	90.8	130.4	295.1	215.4	191.5	259.6	195.4	197.7	197.7	1. הכנסות - סך הכל		
2. Purchased inputs	110.3	46.7	61.8	106.7	94.2	74.7	100.4	74.4	83.8	83.8	2. תשומות קניויות		
3. Gross value added	115.2	42.0	65.7	157.4	118.8	112.2	136.8	117.1	107.4	107.4	3. ערך מוסף גולמי		
Thereof:											מזרח:		
3.1. Compensation for jobs	81.3	36.4	47.7	112.1	79.2	71.3	71.5	64.0	67.2	67.2	3.1. תמורה למשרות		
3.2. Profit and return to capital	33.9	5.6	18.1	45.4	39.6	40.9	65.4	53.1	40.1	40.1	3.2. רווח ותמורה לרזון		
AVERAGE PER PERSON-NIGHT - NIS											ממוצע ללילה - ש"ח		
4. Income - total	394.7	229.2	286.0	764.5	335.6	492.0	624.7	419.5	403.9	403.9	4. הכנסות - סך הכל		
5. Purchased inputs	187.0	117.9	135.5	276.5	146.7	192.0	241.7	159.8	171.1	171.1	5. תשומות קניויות		
6. Gross value added	195.3	106.0	144.2	407.8	185.1	288.2	329.3	251.5	219.3	219.3	6. ערך מוסף גולמי		
6.1. Compensation for jobs	137.9	91.9	104.5	290.2	123.4	183.1	172.0	137.5	137.4	137.4	6.1. תמורה למשרות		
6.2. Profit and return to capital	57.4	14.1	39.7	117.6	61.6	105.0	157.3	114.0	82.0	82.0	6.2. רווח ותמורה לרזון		

(1) Excl. East Jerusalem.

(1) לא כולל מזרח ירושלים.

**TABLE 66.- THE PRODUCTION ACCOUNT OF TOURIST HOTELS(1),
BY ROOM OCCUPANCY, AT BASIC PRICES**

**לוח 66.- חשבון הייצור של מלונות התיירות(1),
לפי תפוסת חדרים, במחירי בסיס**

	2012					סך הכל	מיליוני ש"ח, במחירי שוטפים
	תפוסת חדרים שנתית (%)						
	Annual room occupancy (%)						
	75+	65-74	55-64	45-54	עד 44 Up to 44	Total	
1. INCOME - TOTAL	2,477.2	3,741.2	1,677.7	500.8	207.4	8,604.4	1. הכנסות - סך הכל
1.1. Operating income	2,477.1	3,740.0	1,677.7	500.8	207.4	8,603.3	1.1. הכנסות תפעוליות
1.1.1. From rooms	1,550.5	2,461.8	1,098.5	306.7	143.8	5,561.4	1.1.1. מחדרים
1.1.2. From food	758.6	1,057.8	501.3	154.9	55.0	2,527.7	1.1.2. ממזון
1.1.3. Other - excl. rooms & food	168.0	220.4	77.9	39.2	8.6	514.2	1.1.3. פרט לחדרים ולמזון
1.2. Non-operating income	0.1	1.1	0.0	0.0	0.0	1.2	1.2. הכנסות לא תפעוליות
2. EXPENDITURE - TOTAL	1,954.0	2,948.8	1,320.5	428.2	206.8	6,858.3	2. הוצאות - סך הכל
2.1. Purchased inputs	1,021.1	1,587.5	694.4	233.0	109.3	3,645.2	2.1. תשומות קניות
2.1.1. Operating	795.4	1,215.1	565.5	188.7	79.9	2,844.6	2.1.1. תפעוליות
2.1.2. Management and general	225.7	372.4	128.9	44.3	29.4	800.6	2.1.2. ניהול וכלליות
2.2. Compensation for jobs	859.9	1,211.6	585.4	177.8	91.4	2,926.1	2.2. תמורה למשרות
2.3. Building and equipment rental	73.0	149.7	40.7	17.4	6.2	286.9	2.3. שכירת מבנים וציוד
3. PROFIT AND RETURN TO CAPITAL (1-2)	523.2	792.4	357.2	72.6	0.6	1,746.1	3. רווח ותמורה להון (1-2)
4. GROSS VALUE ADDED (2.2+3)	1,383.1	2,004.0	942.6	250.4	92.0	4,672.2	4. ערך מוסף גולמי (2.2+3)

(1) Excl. East Jerusalem.

(1) לא כולל מזרח ירושלים.

**TABLE 67. - THE PRODUCTION ACCOUNT OF TOURIST HOTELS(1),
BY ROOM OCCUPANCY, AT BASIC PRICES**

**לוח 67- חשבון הייצור של מלונות התיירות(1),
לפי תפוסת חדרים, במחירי בסיס**

AVERAGE PER ROOM - NIS thousand	2012						סך הכל Total	ממוצע לחדר - אלפי ש"ח
	תפוסת חדרים שנתית (%) Annual room occupancy (%)					עד 44 Up to 44		
	75+	65-74	55-64	45-54	44			
1. Income - total	233.0	217.8	205.0	120.8	61.5	197.7	1. הכנסות - סך הכל	
2. Purchased inputs	96.0	92.4	84.8	56.2	32.4	83.8	2. תשומות קניויות	
3. Gross value added	130.1	116.7	115.2	60.4	27.3	107.4	3. ערך מוסף גולמי	
Thereof:							מדה:	
3.1. Compensation for jobs	80.9	70.5	71.5	42.9	27.1	67.2	3.1. תמורה למשרות	
3.2. Profit and return to capital	49.2	46.1	43.6	17.5	0.2	40.1	3.2. רווח ותמורה להון	
AVERAGE PER PERSON-NIGHT - NIS							ממוצע ללינה - ש"ח	
4. Income - total	416.0	401.9	448.1	328.6	269.7	403.9	4. הכנסות - סך הכל	
5. Purchased inputs	171.5	170.5	185.5	152.9	142.1	171.1	5. תשומות קניויות	
6. Gross value added	232.2	215.3	251.8	164.3	119.6	219.3	6. ערך מוסף גולמי	
6.1. Compensation for jobs	144.4	130.1	156.4	116.7	118.9	137.4	6.1. תמורה למשרות	
6.2. Profit and return to capital	87.9	85.1	95.4	47.6	0.8	82.0	6.2. רווח ותמורה להון	

(1) Excl. East Jerusalem.

(1) לא כולל מזרח ירושלים.

**TABLE 68. - THE PRODUCTION ACCOUNT OF TOURIST HOTELS(1),
BY NUMBER OF ROOMS IN HOTEL, AT BASIC PRICES**

**לוח 68 - חשבון הייצור של מלונות התיירות(1),
לפי מספר החדרים במלון, במחירי בסיס**

	2012							מספר החדרים במלון עד 39 Up to 39	סך הכל Total	מיליוני ש"ח, במחירים שוטפים
	Number of rooms in hotel					מספר החדרים במלון				
	400+	300-399	150-299	80-149	40-79	עד 39	Up to 39			
1. INCOME - TOTAL										
1.1. Operating income	1,518.2	1,570.4	3,814.0	1,208.6	425.4	68.0	8,604.4	1. הכנסות - סך הכל		
1.1.1. From rooms	1,517.7	1,570.2	3,813.6	1,208.5	425.4	67.9	8,603.3	1.1 הכנסות תפעוליות		
1.1.2. From food	979.1	967.1	2,444.6	824.9	298.8	46.8	5,561.4	1.1.1 מחדרים		
1.1.3. Other - excl. rooms & food	453.3	510.4	1,135.6	309.9	105.4	13.2	2,527.7	1.1.2 ממזון		
1.2. Non-operating income	85.3	92.7	233.4	73.7	21.2	7.9	514.2	1.1.3 אחר - פרט לחדרים ולמזון		
	0.5	0.1	0.4	0.1	0.0	0.0	1.2	1.2 הכנסות לא תפעוליות		
2. EXPENDITURE - TOTAL								2. הוצאות - סך הכל		
2.1. Purchased inputs	1,243.7	1,210.8	3,041.4	957.4	350.1	54.9	6,858.3	2.1 תשומות קניויות		
2.1.1. Operating	667.6	648.9	1,631.8	493.6	177.1	26.3	3,645.2	2.1.1 תפעוליות		
2.1.2. Management and general	504.1	493.1	1,296.8	397.1	132.4	21.1	2,844.6	2.1.2 ניהול וכלליות		
2.2. Compensation for jobs	163.5	155.8	335.0	96.5	44.7	5.2	800.6	2.2 תמורה למשרות		
2.3. Building and equipment rental	477.5	538.2	1,314.4	435.0	138.3	22.8	2,926.1	2.3 שכירת מבנים וציוד		
	98.7	23.7	95.2	28.9	34.7	5.8	286.9			
3. PROFIT AND RETURN TO CAPITAL (1-2)								3. רווח ותמורה להון (1-2)		
	274.5	359.6	772.6	251.1	75.2	13.1	1,746.1			
4. GROSS VALUE ADDED (2.2+3)								4. ערך מוסף גולמי (2.2+3)		
	752.0	897.8	2,087.0	686.1	213.5	35.9	4,672.2			

(1) Excl. East Jerusalem.

(1) לא כולל מזרח ירושלים.

**TABLE 69.- THE PRODUCTION ACCOUNT OF TOURIST HOTELS(1),
BY NUMBER OF ROOMS IN HOTEL, AT BASIC PRICES**

**לוח 69- חשבון הייצור של מלונות התיירות(1),
לפי מספר החדרים במלון, במחירי בסיס**

AVERAGE PER ROOM - NIS thousand	2012							סך הכל Total	ממוצע לחדר - אלפי ש"ח
	מספר החדרים במלון						מספר החדרים במלון עד 39		
	ממוצעים שוטפים - ממוצע לחדר וללילה								
	400+	300-399	150-299	80-149	40-79	מספר החדרים במלון עד 39	מספר החדרים במלון מספר החדרים במלון עד 39	סך הכל Total	
1. Income - total	246.7	249.5	197.5	161.8	111.2	147.5	197.7	ממוצע לחדר - אלפי ש"ח	
2. Purchased inputs	108.5	103.1	84.5	66.1	46.3	57.0	83.8	1. הכנסות - סך הכל	
3. Gross value added	122.2	142.6	108.1	91.8	55.8	77.9	107.4	2. תשומות קניות	
Thereof:								3. ערך מוסף גולמי	
3.1. Compensation for jobs	77.6	85.5	68.1	58.2	36.2	49.5	67.2	מזה:	
3.2. Profit and return to capital	44.6	57.1	40.0	33.6	19.7	28.4	40.1	3.1. תמורה למשרות	
AVERAGE PER PERSON-NIGHT - NIS								3.2. רווח ותמורה להון	
4. Income - total	463.3	453.5	388.7	370.8	324.1	381.3	403.9	ממוצע ללילה - ש"ח	
5. Purchased inputs	203.7	187.4	166.3	151.5	135.0	147.5	171.1	4. הכנסות - סך הכל	
6. Gross value added	229.5	259.3	212.7	210.5	162.7	201.3	219.3	5. תשומות קניות	
6.1. Compensation for jobs	145.7	155.4	134.0	133.5	105.4	127.9	137.4	6. ערך מוסף גולמי	
6.2. Profit and return to capital	83.8	103.8	78.7	77.0	57.3	73.5	82.0	6.1. תמורה למשרות	
								6.2. רווח ותמורה להון	

(1) Excl. East Jerusalem.

(1) לא כולל מדרת ירושלים.

TABLE 70.- THE PRODUCTION ACCOUNT OF LEVEL I AND II TOURIST HOTELS(1),
BY SELECTED LOCALITIES, AT BASIC PRICES
 לפי יישובים נבחרים, במחירי בסיס

	2012											סך הכל	מיליוני ש"ח, במחירים שוטפים
	Selected localities						יישובים נבחרים						
	אחר	שפת ים תמלה Dead Sea shore	נתניה Netanya	טבריה Tiberias	אילת Eilat	חיפה Haifa	תל אביב-יפו Tel Aviv-Yafo	ירושלים (מערב) Jerusalem (West)					
1. INCOME - TOTAL	809.5	786.6	77.9	292.6	1,518.1	189.3	1,310.1	1,098.6	6,082.4			1. הכנסות - סך הכל	
1.1. Operating income	809.5	786.6	77.8	292.6	1,518.1	189.2	1,310.0	1,098.0	6,081.8			1.1. הכנסות תפעוליות	
1.1.1. From rooms	486.1	399.3	50.3	169.3	901.9	121.3	954.0	713.8	3,796.0			1.1.1. מחדרים	
1.1.2. From food	249.5	324.0	23.4	104.3	517.5	49.0	305.3	347.7	1,920.7			1.1.2. ממזון	
1.1.3. Other - excl. rooms & food	73.9	63.3	4.1	19.0	98.7	18.9	50.7	36.5	365.1			1.1.3. אחר - פרט לחדרים ולמזון	
1.2. Non-operating income	0.0	0.0	0.0	0.0	0.0	0.0	0.0	0.7	0.7			1.2. הכנסות לא תפעוליות	
2. EXPENDITURE - TOTAL	670.0	673.7	76.2	252.7	1,208.9	144.6	988.7	799.4	4,814.2			2. הוצאות - סך הכל	
2.1. Purchased inputs	341.0	374.0	38.8	141.0	647.4	68.3	529.3	418.2	2,558.0			2.1. תשומות קניויות	
2.1.1. Operating	287.9	285.8	28.7	105.9	497.4	58.3	388.7	344.2	1,996.9			2.1.1. תפעוליות	
2.1.2. Management and general	53.1	88.2	10.1	35.1	150.0	10.0	140.6	74.0	561.1			2.1.2. ניהול וכלליות	
2.2. Compensation for jobs	294.7	275.8	35.1	102.8	555.6	76.3	361.8	366.5	2,068.6			2.2. תמורה למשרות	
2.3. Building and equipment rental	34.3	23.8	2.3	8.9	5.9	0.0	97.7	14.8	187.7			2.3. שכירת מבנים וציוד	
3. PROFIT AND RETURN TO CAPITAL (1-2)	139.4	112.9	1.6	39.8	309.2	44.7	321.4	299.2	1,268.2			3. רווח ותמורה להון (1-2)	
4. GROSS VALUE ADDED (2+3)	435.1	388.7	36.7	142.6	864.8	121.0	683.2	665.7	3,337.8			4. ערך מוסף גולמי (2+3)	

(1) Excl. East Jerusalem.

(1) לא כולל מזרח ירושלים.

TABLE 71.- THE PRODUCTION ACCOUNT OF LEVEL I AND II TOURIST HOTELS(1),
BY SELECTED LOCALITIES, AT BASIC PRICES

לוח 71- חשבון הייצור של מלונות תיירות ברמות I ו-II(1),
לפי יישובים נבחרים, במחירי בסיס

	Percentages										סך הכל	אחרים	
	Selected localities												
	אחר	שפת ים תמלח Dead Sea shore	נתניה Netanya	טבריה Tiberias	אילת Eilat	חיפה Haifa	תל אביב- יפו Tel Aviv- Yafo	ירושלים (מערב) Jerusalem (West)	יישובים נבחרים				
1. INCOME - TOTAL	100.0	100.0	100.0	100.0	100.0	100.0	100.0	100.0	100.0	100.0	100.0	100.0	
1.1. Operating income	100.0	100.0	99.9	100.0	100.0	99.9	100.0	99.9	100.0	99.9	100.0	100.0	1.1
1.1.1. From rooms	60.1	50.8	64.6	57.9	59.4	64.1	72.8	65.0	62.4	65.0	62.4	62.4	1.1.1
1.1.2. From food	30.9	41.2	30.0	35.7	34.1	25.9	23.3	31.6	31.6	31.6	31.6	31.6	1.1.2
1.1.3. Other - excl. rooms & food	9.0	8.0	5.3	6.5	6.5	10.0	3.9	3.3	6.0	3.3	6.0	6.0	1.1.3
1.2. Non-operating income	0.0	0.0	0.0	0.0	0.0	0.0	0.0	0.1	0.0	0.1	0.0	0.0	1.2
1.2. הכנסות לא תפעוליות													
2. EXPENDITURE - TOTAL	100.0	100.0	100.0	100.0	100.0	100.0	100.0	100.0	100.0	100.0	100.0	100.0	2
2.1. Purchased inputs	50.9	55.5	50.9	55.8	53.6	47.2	53.5	52.3	53.1	52.3	53.1	53.1	2.1
2.1.1. Operating	43.0	42.4	37.7	41.9	41.1	40.3	39.3	43.1	41.5	43.1	41.5	41.5	2.1.1
2.1.2. Management and general	7.9	13.1	13.3	13.9	12.4	6.9	14.2	9.3	11.7	9.3	11.7	11.7	2.1.2
2.2. Compensation for jobs	44.0	40.9	46.1	40.7	46.0	52.8	36.6	45.8	43.0	45.8	43.0	43.0	2.2
2.3. Building and equipment rental	5.1	3.5	3.0	3.5	0.5	0.0	9.9	1.9	3.9	1.9	3.9	3.9	2.3
2.3. שכירת מבנים וציוד													
3. GROSS VALUE ADDED	100.0	100.0	100.0	100.0	100.0	100.0	100.0	100.0	100.0	100.0	100.0	100.0	3
3.1. Compensation for jobs	68.0	71.0	95.6	72.1	64.2	63.1	53.0	55.1	62.0	55.1	62.0	62.0	3.1
3.2. Profit and return to capital	32.0	29.0	4.4	27.9	35.8	36.9	47.0	44.9	38.0	44.9	38.0	38.0	3.2
3.2. רווח ותמורה להון													
4. AS A PERCENTAGE OF INCOME													4
4.1. Gross value added	53.6	49.4	47.1	48.8	57.0	63.9	52.1	60.6	54.9	60.6	54.9	54.9	4.1
4.1. ערך מוסף גולמי													
4.2. Compensation for jobs	36.5	35.1	45.1	35.1	36.6	40.3	27.6	33.4	34.0	33.4	34.0	34.0	4.2
4.2. תמורה למשרות													
4.3. Profit and return to capital	17.2	14.4	2.1	13.6	20.4	23.6	24.5	27.2	20.8	27.2	20.8	20.8	4.3
4.3. רווח ותמורה להון													
(1) Excl. East Jerusalem.													(1)
(1) לא כולל מזרח ירושלים.													

**TABLE 72.- THE PRODUCTION ACCOUNT OF LEVEL I AND II TOURIST HOTELS(1),
 BY SELECTED LOCALITIES, AT BASIC PRICES**
 לוח 72- חשבון הייצור של מלונות תיירות ברמות I ו-II(1),
 לפי יישובים נבחרים, במחירי בסיס

At current prices - average per room and per person-night

במחיריים שוטפים - ממוצע לחדר ולילנה

2012

AVERAGE PER ROOM - NIS thousand	Selected localities							סך הכל	ממוצע לחדר - אלפי ש"ח	
	אחר	שפת ים תמל"ח Dead Sea shore	נתניה Netanya	טבריה Tiberias	אילת Elat	חיפה Haifa	תל אביב- יפו Tel Aviv- Yafu			יישובים נבחרים ירושלים (מערב) Jerusalem (West)
1. Income - total	199.1	235.6	110.7	170.0	243.9	234.6	294.7	220.5	231.4	1. הכנסות - סך הכל
2. Purchased inputs	83.9	112.0	55.1	81.9	104.0	84.6	119.1	83.9	97.3	2. תשומות קנויות
3. Gross value added	106.8	116.4	52.1	82.9	138.9	149.9	153.7	133.6	126.9	3. ערך מוסף גולמי
Thereof:										מזדה:
3.1. Compensation for jobs	72.6	82.6	49.9	59.7	89.3	94.5	81.4	73.6	78.7	3.1. תמורה למשרות
3.2. Profit and return to capital	34.2	33.8	2.3	23.1	49.7	55.4	72.3	60.1	48.2	3.2. רווח ותמורה לחון
AVERAGE PER PERSON-NIGHT - NIS										ממוצע ללילה - ש"ח
4. Income - total	512.5	397.2	278.4	336.3	386.9	578.8	740.5	484.1	467.9	4. הכנסות - סך הכל
5. Purchased inputs	216.0	188.8	138.6	162.1	165.0	208.8	299.2	184.3	196.8	5. תשומות קנויות
6. Gross value added	274.9	196.3	131.1	164.0	220.4	370.0	386.1	293.3	256.7	6. ערך מוסף גולמי
6.1. Compensation for jobs	186.9	139.3	125.4	118.2	141.6	233.3	204.5	161.5	159.2	6.1. תמורה למשרות
6.2. Profit and return to capital	88.1	57.0	5.7	45.8	78.8	136.7	181.7	131.8	97.6	6.2. רווח ותמורה לחון

(1) Excl. East Jerusalem.

(1) לא כולל מזדה ירושלים.

TABLE 73.- THE PRODUCTION ACCOUNT OF LEVEL I AND II TOURIST HOTELS(1), **לוח 73.- חשבון הייצור של מלונות תיירות ברמות I ו-II(1),**
BY ROOM OCCUPANCY, AT BASIC PRICES **לפי תפוסת חדרים, במחירי בסיס**

	2012					סך הכל	מיליוני ש"ח, במחירים שוטפים
	תפוסת חדרים שנתית (%)						
	75+	65-74	55-64	45-54	עד 44		
					Up to 44	Total	
1. INCOME - TOTAL	1,919.0	2,597.4	1,190.2	319.9	56.0	6,082.4	1. הכנסות - סך הכל
1.1. Operating income	1,918.9	2,596.7	1,190.2	319.9	56.0	6,081.8	1.1 הכנסות תפעוליות
1.1.1. From rooms	1,149.6	1,645.0	782.5	184.1	34.8	3,796.0	1.1.1 מחדרים
1.1.2. From food	630.8	796.6	366.7	107.7	18.8	1,920.7	1.1.2 ממזון
1.1.3. Other - excl. rooms & food	138.5	155.1	41.0	28.1	2.4	365.1	1.1.3 אחר - פרט לחדרים ולמזון
1.2. Non-operating income	0.0	0.7	0.0	0.0	0.0	0.7	1.2 הכנסות לא תפעוליות
2. EXPENDITURE - TOTAL	1,523.8	2,044.7	920.9	270.3	54.6	4,814.2	2. הוצאות - סך הכל
2.1. Purchased inputs	795.8	1,105.7	476.5	152.3	27.7	2,558.0	2.1 תשומות קניויות
2.1.1. Operating	622.3	845.3	383.5	125.8	20.0	1,996.9	2.1.1 תפעוליות
2.1.2. Management and general	173.5	260.4	93.0	26.5	7.7	561.1	2.1.2 ניהול וכלליות
2.2. Compensation for jobs	690.3	815.4	422.8	113.9	26.2	2,068.6	2.2 תמורה למשרות
2.3. Building and equipment rental	37.6	123.5	21.5	4.2	0.8	187.7	2.3 שכירת מבנים וציוד
3. PROFIT AND RETURN TO CAPITAL (1-2)	395.2	552.8	269.4	49.6	1.3	1,268.2	3. רווח ותמורה להון (1-2)
4. GROSS VALUE ADDED (2.2+3)	1,085.5	1,368.2	692.2	163.5	27.5	3,336.8	4. ערך מוסף גולמי (2.2+3)

(1) Excl. East Jerusalem. (1) לא כולל מזרח ירושלים.

TABLE 74.- THE PRODUCTION ACCOUNT OF LEVEL I AND II TOURIST HOTELS(1), חשבון הייצור של מלונות תיירות ברמות I ו-II(1), לפי תפוסת חדרים, במחירי בסיס

AVERAGE PER ROOM - NIS thousand	2012						סך הכל Total	ממוצע לחדר - אלפי ש"ח
	תפוסת חדרים שנתית (%) Annual room occupancy (%)					עד 44 Up to 44		
	75+	65-74	55-64	45-54	44			
1. Income - total	253.4	246.1	235.8	130.1	85.7	231.4	1. תכנסות - סך הכל	
2. Purchased inputs	105.1	104.8	94.4	61.9	42.5	97.3	2. תשומות קניויות	
3. Gross value added	143.3	129.6	137.2	66.5	42.2	126.9	3. ערך מוסף גולמי	
Thereof:							מדה:	
3.1. Compensation for jobs	91.1	77.3	83.8	46.3	40.2	78.7	3.1. תמורה למשרות	
3.2. Profit and return to capital	52.2	52.4	53.4	20.2	2.0	48.2	3.2. רווח ותמורה להון	
AVERAGE PER PERSON-NIGHT - NIS							ממוצע ללינה - ש"ח	
4. Income - total	443.3	482.2	531.2	366.9	330.0	468.0	4. תכנסות - סך הכל	
5. Purchased inputs	183.8	205.3	212.7	174.7	163.5	196.8	5. תשומות קניויות	
6. Gross value added	250.8	254.0	308.9	187.5	162.3	256.7	6. ערך מוסף גולמי	
6.1. Compensation for jobs	159.5	151.4	188.7	130.6	154.7	159.2	6.1. תמורה למשרות	
6.2. Profit and return to capital	91.3	102.6	120.2	56.9	7.7	97.6	6.2. רווח ותמורה להון	

(1) Excl. East Jerusalem. לא כולל מזרח ירושלים.

TABLE 75 - THE PRODUCTION ACCOUNT OF LEVEL I AND II TOURIST HOTELS(1), לפי מספר החדרים במלון, במחירי בסיס
לוח 75-- חשבון הייצור של מלונות תיירות ברמות I ו-II(1), לפי מספר החדרים במלון, במחירי בסיס

	2012				סך הכל	מיליוני ש"ח, במחירים שוטפים
	מספר החדרים במלון					
	Number of rooms in hotel			עד 79	סך הכל	
	300+	150-299	80-149	79 עד 79	Total	
1. INCOME - TOTAL						
1.1. Operating income	2,881.6	2,526.4	572.8	101.6	6,082.4	1. הכנסות - סך הכל
1.1.1. From rooms	2,881.1	2,526.4	572.7	101.6	6,081.8	1.1 הכנסות תפעוליות
1.1.2. From food	1,793.3	1,568.3	370.5	63.9	3,796.0	1.1.1 מחדרים
1.1.3. Other - excl. rooms & food	927.7	805.0	159.7	28.3	1,920.7	1.1.2 ממזון
1.2. Non-operating income	160.1	153.1	42.5	9.4	365.1	1.1.3 אחר - פרט לחדרים ולמזון
	0.7	0.0	0.0	0.0	0.7	1.2 הכנסות לא תפעוליות
2. EXPENDITURE - TOTAL						
2.1. Purchased inputs	2,274.1	1,997.0	465.7	77.4	4,814.2	2. הוצאות - סך הכל
2.1.1. Operating	1,218.1	1,057.9	239.4	42.6	2,558.0	2.1 תשומות קנויות
2.1.2. Management and general	922.3	849.5	191.7	33.4	1,996.9	2.1.1 תפעוליות
2.2. Compensation for jobs	295.8	208.4	47.7	9.2	561.1	2.1.2 ניהול וכלליות
2.3. Building and equipment rental	933.8	883.3	222.7	28.8	2,068.6	2.2 תמורה לישראליות
	122.3	55.8	3.6	6.0	187.7	2.3 שכירת מבנים ואייד
3. PROFIT AND RETURN TO CAPITAL (1-2)						
	607.5	529.4	107.1	24.2	1,268.2	3. רווח ותמורה לרזון (1-2)
4. GROSS VALUE ADDED (2,2+3)						
	1,541.3	1,412.7	329.8	53.0	3,336.8	4. ערך מוסף גולמי (2,2+3)

(1) Excl. East Jerusalem. (1) לא כולל מזרח ירושלים.

TABLE 76.- THE PRODUCTION ACCOUNT OF LEVEL I AND II TOURIST HOTELS(1), לוח 76- חשבון הייצור של מלונות תיירות ברמות I ו-II(1),
BY NUMBER OF ROOMS IN HOTEL, AT BASIC PRICES לפי מספר החדרים במלון, במחירי בסיס

AVERAGE PER ROOM - NIS thousand	2012					סך הכל Total	ממוצע לחדר - אלפי ש"ח
	מספר החדרים במלון						
	Number of rooms in hotel	מספר החדרים במלון	מספר החדרים במלון	מספר החדרים במלון	מספר החדרים במלון		
	300+	150-299	80-149	79 עד 79 קט	מספר החדרים במלון		
1. Income - total	258.2	212.7	200.9	254.6	231.4	ממוצע לחדר - אלפי ש"ח	
2. Purchased inputs	109.1	89.1	84.0	106.8	97.3	1. הכנסות - סך הכל	
3. Gross value added	138.1	119.0	115.7	132.8	126.9	2. תשומות קניות	
Thereof:						3. ערך מוסף גולמי	
3.1. Compensation for jobs	83.7	74.4	78.1	72.2	78.7	מזה:	
3.2. Profit and return to capital	54.4	44.6	37.6	60.7	48.2	3.1. תמורה למשרות	
AVERAGE PER PERSON-NIGHT - NIS						3.2. רווח ותמורה להון	
4. Income - total	495.6	438.8	466.2	514.2	468.0	ממוצע ללילה - ש"ח	
5. Purchased inputs	209.5	183.7	194.9	215.6	196.8	4. הכנסות - סך הכל	
6. Gross value added	265.1	245.4	268.4	268.2	256.7	5. תשומות קניות	
6.1. Compensation for jobs	160.6	153.4	181.3	145.8	159.2	6. ערך מוסף גולמי	
6.2. Profit and return to capital	104.5	91.9	87.2	122.5	97.6	6.1. תמורה למשרות	
						6.2. רווח ותמורה להון	

(1) Excl. East Jerusalem. לא כולל מזרח ירושלים.

פרק 6

שונות

CHAPTER 6
MISCELLANEOUS

**TABLE 77 - COMBINED FACTORS (SEASONAL AND PRIOR ADJUSTMENT FACTORS)(1)
OF TOURIST ARRIVALS, DEPARTURES OF ISRAELIS ABROAD,
AND PERSON-NIGHTS IN HOTELS**

2015

Percentages	2015												תקופת העיבוד Period analyzed	אחוזים
	XII	XI	X	IX	VIII	VII	VI	V	IV	III	II	I		
Tourist arrivals by air - total	91.5	95.8	131.9	92.7	97.7	103.4	100.3	112.2	124.8	105.0	80.0	69.9	1/07-12/14	כניסות תיירים בדרך האוויר - סך הכל
<i>Selected countries of citizenship</i>														כניסות אזרחות נבחרות
United States	102.7	88.4	98.5	73.4	95.1	104.7	137.2	112.2	106.1	112.4	76.5	88.5	1/07-12/14	ארצות הברית
Canada	89.0	95.6	124.3	79.3	95.2	121.2	108.8	127.7	125.9	95.2	72.0	62.0	1/07-12/14	קנדה
South America countries	93.8	93.7	139.5	95.3	66.9	113.0	91.7	128.6	102.1	74.5	76.1	95.1	1/07-12/14	ארצות אמריקה הדרומיות
Nordic countries	90.1	109.0	191.6	85.8	42.3	91.7	92.8	78.6	112.5	160.6	98.6	47.0	1/07-12/14	ארצות צפוניות
United Kingdom	91.1	84.8	134.5	91.1	116.3	102.2	99.7	117.7	127.1	107.9	78.2	61.2	1/07-12/14	הממלכה המאוחדת
France	94.8	79.6	114.3	58.7	171.9	160.3	71.1	106.7	130.8	93.4	81.2	42.5	1/07-12/14	צרפת
Netherlands	88.1	89.5	147.8	70.7	65.6	105.8	76.2	127.1	139.1	121.4	94.8	60.9	1/07-12/14	הולנד
Switzerland	90.6	80.7	154.3	108.0	78.2	92.6	89.0	164.4	151.8	95.0	85.7	56.8	1/07-12/14	שווייץ
Italy	117.7	94.2	119.2	92.4	173.8	99.0	77.6	97.4	143.1	97.9	63.4	52.3	1/07-12/14	איטליה
Germany	74.2	89.9	172.1	89.6	73.0	75.6	89.4	117.7	115.3	143.5	96.6	52.0	1/07-12/14	גרמניה
South Africa	120.5	61.4	121.6	145.8	69.2	127.4	134.9	108.2	98.3	106.4	52.6	49.5	1/07-12/14	דרום אפריקה
Oceania	119.4	71.0	103.5	124.9	80.9	122.0	133.2	121.0	119.0	74.6	44.6	88.0	1/07-12/14	אוקיאניה
Departures of Israelis abroad														יציאות של ישראלים לחו"ל
By air	72.2	67.9	102.1	133.1	164.4	157.6	113.7	91.0	86.4	83.2	61.0	64.9	1/03-12/14	בדרך האוויר
Other	52.5	67.6	157.9	138.9	181.0	170.3	112.3	79.0	201.5	45.6	44.3	36.2	1/03-12/14	אחר
Returns of Israelis from abroad														חזרות של ישראלים מחו"ל
By air	75.1	68.8	114.6	136.4	177.6	140.7	104.8	87.4	91.2	82.4	60.6	61.2	1/03-12/14	בדרך האוויר
Other	51.9	76.0	197.5	127.7	201.9	181.8	95.3	79.1	196.3	40.6	38.2	42.4	1/03-12/14	אחר
Returns of Israelis from abroad within 3 months	67.9	70.4	128.0	143.1	187.0	146.2	100.4	84.8	101.8	74.0	57.4	57.2	1/03-12/14	חזרות של ישראלים מחו"ל בתוך 3 חודשים
Person-nights in tourist hotels														לילות במלונות תיירות
Tourist person-nights - total	85.1	116.9	138.0	82.5	91.9	94.5	92.2	116.8	118.8	102.8	78.5	77.1	1/07-12/14	לילות של ישראלים - סך הכל
<i>Selected localities</i>														יישובים נבחרים
Jerusalem	89.0	115.4	129.8	84.1	85.7	94.1	95.4	118.3	113.2	103.8	81.3	84.0	1/07-12/14	ירושלים
Thereof: West Jerusalem	89.8	115.3	126.5	81.2	91.9	97.0	97.4	125.9	108.6	101.8	78.8	86.1	1/07-12/14	מזר: מערב ירושלים
Tel Aviv-Yafo	84.0	92.1	122.5	77.5	129.8	114.6	115.4	120.3	105.6	90.3	71.3	75.2	1/07-12/14	תל אביב-יפו
Eilat	105.4	163.0	150.1	53.6	62.1	42.8	45.7	102.6	118.3	118.3	86.6	95.1	1/07-12/14	אילת
Tiberias	82.5	144.0	162.4	85.8	57.4	58.3	71.4	139.4	128.3	126.2	94.6	63.7	1/07-12/14	טבריה
Netanya	61.9	106.3	148.4	108.2	126.5	98.8	112.7	142.1	93.5	81.0	64.6	68.7	1/07-12/14	נתניה
Dead Sea shore	57.3	120.0	173.3	99.0	72.3	61.4	85.6	160.7	149.3	108.0	57.4	66.0	1/07-12/14	שפת ים המלח
Person-nights of Israelis - total	87.7	79.8	92.5	121.7	167.0	142.5	109.7	93.5	96.7	75.1	64.9	69.4	1/07-12/14	לילות של ישראלים - סך הכל
<i>Selected localities</i>														יישובים נבחרים
Jerusalem	111.6	80.0	69.9	139.6	200.9	121.4	92.1	72.9	93.6	80.4	68.9	82.0	1/07-12/14	ירושלים
Thereof: West Jerusalem	113.6	79.7	68.6	142.0	204.1	117.2	88.2	77.6	94.5	81.0	68.9	82.9	1/07-12/14	מזר: מערב ירושלים
Tel Aviv-Yafo	114.2	83.4	91.4	153.1	122.6	111.7	89.5	80.7	101.9	85.5	85.3	102.1	1/07-12/14	תל אביב-יפו
Eilat	75.6	81.4	96.4	120.7	156.1	154.0	124.4	103.9	98.9	71.7	52.8	54.4	1/07-12/14	אילת
Tiberias	87.0	60.5	63.0	121.9	229.5	168.9	108.0	84.2	100.2	59.3	60.8	78.0	1/07-12/14	טבריה
Netanya	92.2	77.0	73.3	125.5	156.3	139.9	99.7	83.5	95.6	78.0	84.7	95.0	1/07-12/14	נתניה
Dead Sea shore	111.1	91.5	92.4	103.8	142.6	119.8	98.6	83.1	90.6	81.9	86.2	97.1	1/07-12/14	שפת ים המלח

(1) Adjustments are made for changes in festival dates and trading days. **התאמות** הוצעו לשינויים בתאריכי החגים וימי פעילות.

For a detailed explanation of the method of seasonal adjustment and calculation of trends, see: **להסבר מפורט על שיטת חישוב התאמות עונתיות וגורמי העונתיות ראו:**

Central Bureau of Statistics (2015). *Seasonal and Prior Adjustment Factors for 2015*, Trends for 2011-2015. Retrieved from **המחלקה המרכזית לסטטיסטיקה (2015). התאמות עונתיות וגורמי העונתיות מראש ל-2015**, מגמות ל-2011-2015. <http://www.cbs.gov.il/publications/seasonal15/Presentation15.pdf>

**TABLE 78.- TOURIST ATTRACTIONS WITH ENTRANCE FEES -
INCOME(1), JOBS, AND VISITS**

**לוח 78 - אטרקציות תיירותיות בתשלום -
הכנסות(1), משרות וביקורים**

	פרקי שעשועים, ספורט ואחר Amusement parks, sports, and other attractions	אתרי טבע וגנים Nature sites	מוזאונים Museums	סך כולל Grand total	
	Income, NIS million, at current prices			הכנסות, מיליוני ש"ח במחירים שוטפים	
2012	739.0	561.5	652.9	1,953.4	2012
2013	720.5	618.8	685.9	2,025.3	2013
	Income, NIS million, at constant prices(2)			הכנסות, מיליוני ש"ח במחירים קבועים(2)	
2012	750.8	570.5	663.3	1,984.6	2012
2013	720.5	618.8	685.9	2,025.3	2013
	Jobs (thousands)			משרות (אלפים)	
2012	4.5	2.0	3.0	9.5	2012
2013	4.3	2.1	3.1	9.5	2013
	Visits (millions)			ביקורים (מיליונים)	
2012	..	10.7	7.0	..	2012
2013	..	11.2	6.9	..	2013
	Percentage of change compared to previous year			אחוז השינוי לעומת השנה הקודמת	
	Income, at constant prices(2)			הכנסות, במחירים קבועים(2)	
2013	-4.0	8.5	3.4	2.0	2013
	Jobs			משרות	
2013	-4.5	3.2	2.6	-0.6	2013
	Visits			ביקורים	
2013	..	4.8	-1.3	..	2013

(1) Incl. income from public allocations and donations, which accounted for 50%-70% of the in attractions belonging to the Nature and Parks Authority and recognized museums in Israel.

(1) כולל הכנסות שמקורן בהקצאות ציבוריות ובתרומות, שהן 50% עד 70% מההכנסות באטרקציות השייכות לרשות הטבע והגנים ולמוזאונים מוכרים בישראל.

(2) At 2013 prices, general CPI adjusted.

(2) במחירי 2013 בניכוי מדד המחירים לצרכן.

**TABLE 79.- INCOME AT ISRAEL NATURE AND PARKS AUTHORITY SITES,
BY TYPE OF SITE AND DISTRICT**

**לוח 79.- הכנסות באתרי רשות הטבע והגנים,
לפי סוג אתר ומחוז**

NIS thousand, at current prices		אלפי ש"ח, במחירים שוטפים		
	אתרים היסטוריים Historical sites	אתרי נופש Recreation sites	סך הכל Total	
2005	41,016	46,553	87,569	2005
2006	41,271	37,121	78,393	2006
2007	50,568	48,467	99,034	2007
2008	61,391	49,801	111,192	2008
2009	56,825	55,616	112,442	2009
2010	67,418	64,888	132,306	2010
2011	70,139	63,694	133,833	2011
2012	85,064	69,289	154,353	2012
2013	88,361	78,414	166,775	2013
2014 - total	86,785	76,251	163,036	2014 - סך הכל
Jerusalem District	6,427	8,138	14,565	מחוז ירושלים
Northern District	12,983	40,445	53,428	מחוז הצפון
Haifa District	14,939	4,168	19,108	מחוז חיפה
Central District	382	10,922	11,304	מחוז המרכז
Southern District	52,055	12,577	64,632	מחוז הדרום
	אחוז השינוי לעומת השנה הקודמת			
2006	0.6	-20.3	-10.5	2006
2007	22.5	30.6	26.3	2007
2008	21.4	2.8	12.3	2008
2009	-7.4	11.7	1.1	2009
2010	18.6	16.7	17.7	2010
2011	4.0	-1.8	1.2	2011
2012	21.3	8.8	15.3	2012
2013	3.9	13.2	8.0	2013
2014 - total	-1.8	-2.8	-2.2	2014 - סך הכל
Jerusalem District	11.7	-5.1	-8.1	מחוז ירושלים
Northern District	1.1	-7.8	-23.4	מחוז הצפון
Haifa District	-3.0	13.1	0.1	מחוז חיפה
Central District	6.7	11.8	11.7	מחוז המרכז
Southern District	-0.8	0.3	-0.6	מחוז הדרום
	Percentage of change compared to previous year			

לוח 80- ביקורים באתרי רשות הטבע והגנים,
לפי אתר ומחוז

אלפים, אלא אם כן צוין אחרת

תיירים			סך הכל					
Total			% שינוי		2014	2013		2012
2014	2013	2012	% change					
			2014 2013	2013 2012				
2,440.2	2,392.9	2,424.8	-0.3	5.2	8,511.6	8,541.0	8,115.5	סך כולל
660.5	622.5	595.8	-0.8	7.5	5,016.3	5,056.4	4,701.7	1. אתרי נופש - סך הכל
11.8	15.9	10.7	-8.6	6.7	525.5	575.0	539.1	1.1 מחוז ירושלים - סך הכל
5.7	10.0	5.1	-15.4	10.6	195.4	230.9	208.8	מערת אבשלום (הנטיפים)
0.7	0.3	0.4	10.9	3.9	97.4	87.8	84.5	עין חמד
2.8	2.2	1.8	-0.3	17.5	121.2	121.6	103.5	עינות צוקים (עין פשחה)
2.6	3.4	3.4	-17.2	-5.3	111.5	134.7	142.3	עין פרט
444.7	421.9	411.1	-9.1	1.8	2,285.5	2,514.5	2,470.6	1.2 מחוז הצפון - סך הכל
19.4	20.0	20.8	-11.2	2.4	83.8	94.4	92.2	גמלא
90.6	76.7	90.5	-9.2	-9.8	255.3	281.1	311.7	תל דן
1.0	0.5	0.3	-40.3	5.8	82.5	138.2	130.6	התנור (נחל עיון)
7.1	6.5	7.2	-2.1	-10.0	94.0	96.0	106.7	החולה
219.1	217.1	210.5	-17.6	0.7	474.2	575.2	571.0	מעיינות הבניאס
..	..	0.1	7.8	8.0	102.7	95.3	88.2	עין אפק
8.9	8.6	4.4	-8.5	22.2	118.0	128.9	105.5	יהודייה
1.3	1.5	1.7	-2.3	6.4	52.1	53.3	50.1	ברכת המשושים
4.0	3.2	0.4	6.2	-6.5	122.1	115.0	123.0	חורשת טל(1)
0.3	0.5	0.4	18.0	-7.3	85.3	72.3	78.0	אכזיב
17.1	20.1	22.3	-12.0	..	336.8	382.8	382.8	גן השלושה (סחנה)
18.3	14.4	10.8	79.2	..	53.4	29.8	19.2	מעין חרוד
4.1	2.1	1.0	-0.8	15.0	113.5	114.4	99.5	נחל עמוד
5.3	6.3	3.8	-15.2	2.4	167.1	197.1	192.5	נחל שניר (חצבני)
48.2	44.4	36.9	2.8	17.1	144.7	140.7	120.2	ארבל
0.7	0.8	0.4	32.7	9.0	216.9	163.4	149.9	1.3 מחוז חיפה - סך הכל
..	66.9	1.5	90.8	54.4	53.6	חוף דור הבונים
0.7	0.8	0.4	17.7	16.7	94.6	80.4	68.9	נחל המערות
..	10.1	4.4	31.5	28.6	27.4	וחי בר כרמל - סך הכל
0.6	0.9	2.0	19.4	11.1	719.4	602.4	542.0	כרמל
0.0	0.2	2.3	226.2	108.5	106.1	1.4 מחוז המרכז - סך הכל
0.6	0.5	1.9	0.3	14.9	311.2	310.2	270.0	חוף בית ינאי
..	0.2	0.1	7.2	6.8	61.0	56.9	53.3	מקורות הירקון(2)
..	-4.6	12.6	121.0	126.8	112.6	נחל תנינים
202.7	183.0	171.6	5.7	20.1	1,269.0	1,201.1	1,000.1	פלמחים
0.1	0.1	..	-0.5	29.9	105.5	106.0	81.6	1.5 מחוז הדרום - סך הכל
3.5	3.7	3.6	5.3	24.1	326.9	310.3	250.0	אשכול (פרק)
163.6	146.4	141.5	5.9	1.8	527.0	497.5	488.6	גן לאומי אשקלון
..	עין גדי(3)
11.9	8.1	..	23.6	..	101.6	82.2	..	מרכז מבקרים ערד
1.2	1.1	2.4	-6.9	59.3	25.5	27.4	17.2	מרכז מבקרים מצפה רמון
..	5.1	62.4	22.7	21.6	13.3	חי רמון
21.4	22.5	22.6	1.7	5.3	117.8	115.8	110.0	חניון בארות
1.0	1.1	1.5	4.2	2.3	42.0	40.3	39.4	אלמוגים
								מרכז טורפים יטבתה

**TABLE 80.- VISITS IN ISRAEL NATURE AND PARKS AUTHORITY SITES,
BY SITE AND DISTRICT**

Thousands, unless otherwise stated

	Israelis					ישראלים		Tourists	
	% change		% שינוי		2014	2013	2012	% change	
	2014	2013	2014	2013				2014	2013
	2013	2012							
Grand total	-1.2	8.0	6,071.4	6,148.1	5,690.7			2.0	-1.3
1. Recreation sites - total	-1.8	8.0	4,355.8	4,433.9	4,105.8			6.1	4.5
1.1 Jerusalem District - total	-8.1	5.8	513.7	559.1	528.4			-25.8	48.6
Me'arat Avshalom (Stalactites Cave)	-14.1	8.4	189.7	220.9	203.7			-43.0	96.1
En Hemed	10.5	4.0	96.7	87.5	84.1			..	-25.0
Eynot Zukim (En Feshcha)	-0.8	17.4	118.4	119.4	101.7			27.3	22.2
En Prat	-17.1	-5.5	108.9	131.3	138.9			-23.5	..
1.2 Northern District - total	-12.0	1.6	1,840.8	2,092.6	2,059.4			5.4	2.6
Gamla	-13.4	4.2	64.4	74.4	71.4			-3.0	-3.8
Tel Dan	-19.4	-7.6	164.7	204.4	221.2			18.1	-15.2
HaTanur (Nahal Ayun)	-40.8	5.7	81.5	137.7	130.3			..	66.7
HaHula	-2.9	-10.1	86.9	89.5	99.5			9.2	-9.7
Ma'ayanot HaBanyas (Springs)	-28.8	-0.7	255.1	358.1	360.5			0.9	3.1
En Afeq	7.8	8.2	102.7	95.3	88.1		
Yehudiyya	-9.3	19.0	109.1	120.3	101.1			3.5	95.5
Brichat HaMeshushim	-1.9	7.0	50.8	51.8	48.4			-13.3	-11.8
Hurshat Tal(1)	5.6	-8.8	118.1	111.8	122.6			25.0	..
Akhziv	18.4	-7.5	85.0	71.8	77.6			-40.0	25.0
Gan HaShlosha (Sakhne)	-11.9	0.8	319.7	362.7	359.8			-14.9	-9.9
Ma'yan Harod	..	83.3	35.1	15.4	8.4			27.1	33.3
Nahal Amud	-2.6	14.0	109.4	112.3	98.5			95.2	..
Nahal Shnir (Hazbany)	-15.2	1.1	161.8	190.8	188.7			-15.9	65.8
Arbel	0.2	15.6	96.5	96.3	83.3			8.6	20.3
1.3 Haifa District - total	33.0	8.8	216.2	162.6	149.5			-12.5	..
Dor HaBonim Beach	66.9	1.5	90.8	54.4	53.6		
Nahal HaMe'arot and Hay-Bar									
Karmel (Wildlife Center) - total	18.0	16.2	93.9	79.6	68.5			-12.5	..
Karmel	10.1	4.4	31.5	28.6	27.4		
1.4 Central District - total	19.5	11.4	718.8	601.5	540.0			-33.3	-55.0
Bet Yannay Beach	..	2.1	226.2	108.3	106.1		
Yarqon Origins(2)	0.3	15.5	310.6	309.7	268.1			20.0	-73.7
Nahal Taninim	7.6	6.6	61.0	56.7	53.2		
Palmahim	-4.6	12.6	121.0	126.8	112.6		
1.5 Southern District - total	4.7	22.9	1,066.3	1,018.1	828.5			10.8	6.6
Eshkol (Park)	-0.5	29.8	105.4	105.9	81.6		
National Park Ashkelon	5.5	24.4	323.4	306.6	246.4			-5.4	2.8
En Gedi(3)	3.5	1.2	363.4	351.1	347.1			11.7	3.5
Arad Visitors Center
Mizpe Ramon Visitors Center	21.1	..	89.7	74.1	..			46.9	..
Hay-Ramon (Wildlife Center)	-7.6	77.7	24.3	26.3	14.8			9.1	-54.2
Be'erot Campground	5.1	62.4	22.7	21.6	13.3		
Almuggim	3.3	6.8	96.4	93.3	87.4			-4.9	-0.4
Beasts of Prey Center Yotvata	4.6	3.4	41.0	39.2	37.9			-9.1	-26.7

לוח 80- ביקורים באתרי רשות הטבע והגנים,
לפי אתר ומחוז (המשך)

אלפים, אלא אם כן צוין אחרת

תיירים			Total		סך הכל			
2014	2013	2012	% שינוי		2014	2013	2012	
			% change 2014 2013	% שינוי 2013 2012				
1,779.7	1,770.4	1,829.0	0.3	2.1	3,495.3	3,484.6	3,413.9	2. אתרים היסטוריים - סך הכל
371.5	386.4	398.7	-6.6	2.1	465.0	497.8	487.6	2.1 מחוז ירושלים - סך הכל
4.0	3.5	0.7	7.6	..	14.1	13.1	5.7	הר גריזים
..	0.3	0.1	25.7	-27.1	18.6	14.8	20.3	קסטל
3.9	3.9	..	-19.1	..	9.3	11.5	..	חומות העיר העתיקה
50.3	52.3	47.7	-18.6	24.1	83.5	102.6	82.7	הרודיון
..	סבסטיה
313.3	326.4	350.2	-4.6	-6.1	339.5	355.8	378.9	קומראן
413.1	390.1	416.2	0.9	-0.5	989.1	980.2	985.3	2.2 מחוז הצפון - סך הכל
22.7	24.0	26.8	-4.6	-4.4	37.1	38.9	40.7	בית אלפא
100.7	96.5	103.1	3.7	-5.7	153.6	148.1	157.0	בית שאן
7.0	6.6	5.8	8.2	1.7	57.0	52.7	51.8	בית שערם
1.1	1.1	1.0	19.0	-13.4	16.9	14.2	16.4	ברעם
..	26.9	72.2	21.2	16.7	9.7	חוות משמר הכרמל
5.7	8.9	7.1	-31.9	16.8	12.8	18.8	16.1	חמת טבריה
12.5	14.2	14.0	-16.5	..	17.2	20.6	20.6	חצור
0.8	0.7	1.0	22.6	-2.1	34.2	27.9	28.5	יחיעם
7.1	5.8	8.1	13.4	-0.9	38.0	33.5	33.8	כוכב הירדן
..	כפר נחום
32.0	30.9	34.1	6.8	-6.8	42.2	39.5	42.4	כורזים
24.2	27.9	27.2	-11.0	8.2	31.7	35.6	32.9	כורסי
21.4	9.8	12.1	8.5	-11.8	72.7	67.0	76.0	מבצר נמרוד
125.5	114.0	123.0	5.5	-2.4	151.6	143.7	147.2	מגידו
8.5	5.5	6.3	-9.3	3.9	197.7	218.0	209.8	מג'רסה - בטיחה
43.9	44.2	46.6	0.2	2.5	105.2	105.0	102.4	ציפורי
370.7	368.7	384.2	1.3	3.3	702.3	693.2	670.8	2.3 מחוז חיפה - סך הכל
370.7	368.7	384.2	1.3	3.3	702.3	693.2	670.8	קיסריה
1.3	0.9	1.1	12.1	10.3	40.8	36.4	33.0	2.4 מחוז המרכז - סך הכל
1.3	0.9	1.1	12.1	10.3	40.8	36.4	33.0	אפולוניה
623.1	624.3	628.8	1.7	3.2	1,298.1	1,277.0	1,237.2	2.5 מחוז הדרום - סך הכל
..	אביטימיוס
33.8	39.1	35.4	5.3	18.8	191.5	181.8	153.0	בית גוברין
3.0	3.0	2.6	18.1	17.8	55.5	47.0	39.9	ממשית
6.8	6.8	6.8	-7.8	-13.7	27.3	29.6	34.3	השומרוני הטוב
484.3	491.5	506.7	0.8	-3.9	728.7	722.6	751.9	מצדה
..	-2.0	-15.7	14.7	15.0	17.8	מצדה, אור וקול
17.5	16.8	18.7	6.0	-1.0	44.0	41.5	41.9	עבדת
47.1	38.5	32.5	-2.2	17.9	169.2	173.0	146.7	עין עבדת(4)
22.0	20.1	19.3	..	14.5	37.1	37.1	32.4	תל באר שבע
8.6	8.5	6.8	2.4	52.3	30.1	29.4	19.3	תל ערד

(1) כולל חניון טל.

(2) כולל פרק אפק.

(3) כולל נחל דוד, נחל ערוגות ועתיקות עין גדי.

(4) כולל מצוק הצינים.

**TABLE 80.- VISITS IN ISRAEL NATURE AND PARKS AUTHORITY SITES,
BY SITE AND DISTRICT (Cont.)**

Thousands, unless otherwise stated

	Israelis					ישראלים		Tourists			
	% change		% שינוי		2014	2013	2012	% change		% שינוי	
	2014	2013	2014	2013				2014	2013	2014	2013
	2013	2012						2013	2012		
2. Historical sites - total	0.1	8.2	1,715.6	1,714.2	1,584.9	0.5	-3.2				
2.1 Jerusalem District - total	-16.1	25.3	93.5	111.4	88.9	-3.9	-3.1				
Mount Gerizim	5.2	92.0	10.1	9.6	5.0	14.3	..				
Qastel	28.3	-28.2	18.6	14.5	20.2				
Old City Walls	-28.9	6.2	5.4	7.6				
Herodion	-34.0	43.7	33.2	50.3	35.0	-3.8	9.6				
Sebastiah				
Qumeran	-10.9	2.4	26.2	29.4	28.7	-4.0	-6.8				
2.2 Northern District - total	-2.4	3.7	576.0	590.1	569.1	5.9	-6.3				
Bet Alfa	-3.4	7.2	14.4	14.9	13.9	-5.4	-10.4				
Bet She'an	2.5	-4.3	52.9	51.6	53.9	4.4	-6.4				
Bet She'arim	8.5	0.2	50.0	46.1	46.0	6.1	13.8				
Bar'am	20.6	-14.9	15.8	13.1	15.4	..	10.0				
Mishmar HaKarmel Ranch	26.9	72.2	21.2	16.7	9.7				
Hamat Teverya	-28.3	10.0	7.1	9.9	9.0	-36.0	25.4				
Hazor	-26.6	-3.0	4.7	6.4	6.6	-12.0	1.4				
Yehi'am	22.8	-1.1	33.4	27.2	27.5	14.3	-30.0				
Kokhav HaYarden	11.6	7.8	30.9	27.7	25.7	22.4	-28.4				
Kefar Nahum				
Korazim	18.6	3.6	10.2	8.6	8.3	3.6	-9.4				
Kursi	-2.6	35.1	7.5	7.7	5.7	-13.3	2.6				
Nimrod Fortress	-10.3	-10.5	51.3	57.2	63.9	..	-19.0				
Megiddo	-12.1	22.7	26.1	29.7	24.2	10.1	-7.3				
Majrasa-Batiha	-11.0	4.4	189.2	212.5	203.5	54.5	-12.7				
Zippori	0.8	9.0	61.3	60.8	55.8	-0.7	-5.2				
2.3 Haifa District - total	2.2	13.2	331.6	324.5	286.6	0.5	-4.0				
Qesaryya	2.2	13.2	331.6	324.5	286.6	0.5	-4.0				
2.4 Central District - total	11.3	11.3	39.5	35.5	31.9	44.4	-18.2				
Apollonia	11.3	11.3	39.5	35.5	31.9	44.4	-18.2				
2.5 Southern District - total	3.4	7.3	675.0	652.7	608.4	-0.2	-0.7				
Euthymius				
Bet Guvrin	10.5	21.3	157.7	142.7	117.6	-13.6	10.5				
Mamshit	19.3	18.0	52.5	44.0	37.3	..	15.4				
The Good Samaritan	-10.1	-17.1	20.5	22.8	27.5				
Masada	5.8	-5.8	244.4	231.1	245.2	-1.5	-3.0				
Masada, audio-visual	-2.0	-15.7	14.7	15.0	17.8				
Ovdat	7.3	6.5	26.5	24.7	23.2	4.2	-10.2				
En Ovdat(4)	-9.2	17.8	122.1	134.5	114.2	22.3	18.5				
Tel Be'er Sheva	-11.2	29.8	15.1	17.0	13.1	9.5	4.1				
Tel Arad	2.9	67.2	21.5	20.9	12.5	1.2	25.0				

(1) Incl. the Tal Campgrounds.

(2) Incl. Afeq Park.

(3) Incl. Nahal David, Nahal Arugot, and En Gedi Archeological Site.

(4) Incl. Zinim Cliff.

TABLE 81 - VISITS IN ISRAEL NATURE AND PARKS AUTHORITY SITES,
BY TYPE OF SITE AND DISTRICT

לוח 81 - ביקורים באתרי רשות הטבע והגנים,
לפי סוג אתר ומחוז

	ת"ר י"ר.מ. כאחוז מן הכול			מספר ביקורים (אלפים)	ביקורים (אלפים)			מחוז					
	Tourists, as a percentage of total				Tourists								
	אתרים היסטוריים	אתרי נופש	סך הכול		אתרים היסטוריים	אתרי נופש	סך הכול						
2004	31.0	6.0	14.7	559.0	201.3	760.4	1,804.5	3,371.9	5,176.5	2004			
2005	42.0	8.4	21.9	1,428.0	3,349.5	4,777.5	2,462.7	3,656.4	6,119.2	2005			
2006	40.0	9.1	22.0	1,617.5	3,386.1	5,003.6	2,694.9	3,723.8	6,418.7	2006			
2007	46.0	11.3	26.3	1,600.8	3,425.2	5,026.0	2,962.1	3,862.0	6,824.1	2007			
2008	53.3	13.6	31.6	1,674.5	3,726.5	5,401.0	1,908.6	2,495.9	7,896.9	2008			
2009	44.1	10.7	24.7	1,749.6	3,857.7	5,607.3	1,378.2	4,63.1	7,448.6	2009			
2010	50.2	12.6	28.9	1,826.8	4,211.0	6,037.8	1,843.9	2,450.0	8,487.7	2010			
2011	50.5	13.3	29.6	1,757.1	3,933.8	5,690.9	1,791.0	2,393.8	8,084.7	2011			
2012	53.6	12.7	29.9	1,584.9	4,105.8	5,690.7	1,829.0	2,424.8	8,115.5	2012			
2013	50.8	12.3	28.0	1,714.2	4,433.9	6,148.1	1,770.4	2,392.9	8,541.1	2013			
2014 - total	50.9	13.2	28.7	1,715.6	4,355.8	6,071.4	1,779.7	2,440.2	8,511.6	2014			
Jerusalem District	79.9	2.2	38.7	93.5	513.7	607.2	371.5	11.8	383.3	מחוז ירושלים			
Northern District	41.8	19.5	26.2	576.0	1,840.8	2,416.8	413.1	444.7	857.8	מחוז הצפון			
Haifa District	52.8	0.3	40.4	331.6	216.2	547.8	370.7	0.7	371.4	מחוז חיפה			
Central District	3.2	0.1	0.2	39.5	718.8	758.3	1.3	0.6	1.9	מחוז המרכז			
Southern District	48.0	16.0	32.2	675.0	1,066.3	1,741.3	623.1	202.7	825.8	מחוז הדרום			
	Percentage of change compared to previous year												
2005	35.6	40.6	49.3	14.6	5.6	8.2	85.1	52.5	76.5	36.5	8.4	18.2	2005
2006	-4.8	8.0	0.5	13.3	1.1	4.7	4.1	10.0	5.5	9.4	1.8	4.9	2006
2007	14.9	24.7	19.5	-1.0	1.2	0.4	26.3	29.3	27.1	9.9	3.7	6.3	2007
2008	15.9	20.4	20.0	4.6	8.8	7.5	40.2	34.5	38.8	21.0	11.7	15.7	2008
2009	-17.3	-21.3	-21.8	4.5	3.5	3.8	-27.8	-21.1	-26.2	-12.7	0.2	-5.7	2009
2010	14.0	17.4	16.8	4.4	9.2	7.7	33.8	30.9	33.1	17.4	11.5	14.0	2010
2011	0.5	5.6	2.6	-3.8	-6.6	-5.7	-2.9	-0.5	-2.3	-3.3	-5.8	-4.7	2011
2012	6.1	-4.6	0.9	-9.8	4.4	..	2.1	-1.2	1.3	-3.8	3.6	0.4	2012
2013	-5.2	-2.8	-6.2	8.2	8.0	8.0	-3.2	4.5	-1.3	2.1	7.5	5.2	2013
2014 - total	0.2	7.0	2.3	0.1	-1.8	-1.2	0.5	6.1	2.0	0.3	-0.8	-0.3	2014
Jerusalem District	2.9	-18.8	3.2	-16.1	-8.1	-9.4	-3.9	-25.8	-4.7	-6.6	-8.6	-7.7	מחוז ירושלים
Northern District	4.9	16.0	12.7	-2.4	-12.0	-9.9	5.9	5.4	5.6	0.9	-9.1	-6.3	מחוז הצפון
Haifa District	-0.8	-34.1	-6.3	2.2	33.0	12.5	0.5	-12.5	0.5	1.3	32.7	7.3	מחוז חיפה
Central District	28.9	-44.2	-11.3	11.3	19.5	19.0	44.4	-33.3	5.6	12.1	19.4	19.0	מחוז המרכז
Southern District	-1.8	4.8	-1.3	3.4	4.7	4.2	-0.2	10.8	2.3	1.7	5.7	3.6	מחוז הדרום

TABLE 82.- ISRAELIS AGED 20 AND OVER WHO WENT ON VACATIONS OR TRIPS IN ISRAEL(1) AND ABROAD, BY SELECTED CHARACTERISTICS

לוח 82.- ישראלים בני 20 ומעלה שיצאו לנופש או לטיול בארץ(1) ובחול"ל, לפי תכונות נבחרות

Percentages, unless otherwise stated

אחוזים, אלא אם כן צוין אחרת

	2014			2013			
	ב-12 החודשים שקדמו לריאיון In the 12 months prior to the interview		בני 20 ומעלה - סך הכל (אלפים)	ב-12 החודשים שקדמו לריאיון In the 12 months prior to the interview		בני 20 ומעלה - סך הכל (אלפים)	
	יצאו לנופש או לטיול בחול"ל (אחוז מסך השורה)	יצאו לנופש או לטיול בארץ (אחוז מסך השורה)		יצאו לנופש או לטיול בחול"ל (אחוז מסך השורה)	יצאו לנופש או לטיול בארץ (אחוז מסך השורה)		
Went on vacation or trip abroad (percentage of total row)	Went on vacation or trip in Israel (percentage of total row)	Persons aged 20 and over - total (thousands)	Went on vacation or trip abroad (percentage of total row)	Went on vacation or trip in Israel (percentage of total row)	Persons aged 20 and over - total (thousands)		
TOTAL	37.0	55.4	5,173.7	33.1	50.0	5,014.5	סך הכל
Sex							מין
Men	37.5	57.2	2,513.7	34.0	51.7	2,429.6	גברים
Women	36.6	53.7	2,660.1	32.3	48.4	2,584.9	נשים
Age group							קבוצת גיל
20-24	29.9	59.7	586.4	30.8	54.5	572.1	24-20
25-44	38.5	61.4	2,183.5	31.9	55.9	2,110.2	44-25
45-64	41.6	54.6	1,573.3	37.9	48.0	1,530.7	64-45
65-74	38.0	44.5	483.3	36.0	40.1	464.5	74-65
75+	17.4	29.8	347.1	18.7	28.4	337.1	+75
Marital status							מצב משפחתי
Married(2)	38.2	58.0	3,378.8	33.0	52.3	3,278.9	נשואים(2)
Divorced	29.7	43.0	389.2	31.4	37.6	350.9	גרושים
Widowed	20.1	27.9	246.2	24.9	27.0	240.8	אלמנים
Never married	39.7	58.1	1,157.3	35.6	52.4	1,139.0	רווקים
Population group							קבוצת אוכלוסייה
Jews and others	39.8	60.3	4,265.6	35.8	54.6	4,207.0	יהודים ואחרים
Arabs(3)	23.8	32.4	908.1	19.3	26.2	807.5	ערבים(3)
Religiosity - Jews							דתיות - יהודים
Ultra-Orthodox	12.9	45.2	367.3	11.7	45.5	356.0	חרדים
Religious	24.1	65.8	447.3	18.9	58.1	418.2	דתיים
Traditional(4)	35.5	59.1	1,475.4	29.9	51.0	1,465.1	מסורתיים(4)
Not religious, secular	52.5	64.3	1,766.6	48.5	60.0	1,729.4	לא דתיים, חילוניים
Use a computer							שימוש במחשב
Yes	45.5	65.2	3,676.2	39.7	59.2	3,720.4	כן
No	16.1	31.3	1,497.6	14.2	23.7	1,293.6	לא
Education - highest diploma received							השכלה - התעודה הגבוהה ביותר
Secondary diploma (no matriculation certificate)	27.6	49.1	848.0	22.9	41.8	801.2	תעודת סיום בי"ס תיכון (ללא תעודת בגרות)
Matriculation certificate	37.9	60.4	1,048.4	33.9	55.8	990.0	תעודת בגרות
Post-secondary diploma	36.5	58.4	861.0	32.9	52.6	860.8	תעודה על-תיכונית
First or second academic degree	53.6	68.8	1,482.6	49.8	65.3	1,385.2	תואר אקדמי ראשון או שני
Third academic degree	63.7	64.0	61.8	61.5	56.8	57.6	תואר אקדמי שלישי
Average household income per capita (gross monthly) - NIS							הכנסה ממוצעת לנפש במשק בית (ברוטו לחודש) - ש"ח
Up to 2,000	16.3	33.3	1,132.2	13.4	30.1	1,205.7	עד 2,000
2,001-4,000	29.0	54.2	1,316.3	26.6	46.1	1,301.9	4,000-2,001
4,001 and more	56.8	69.6	1,836.3	51.8	67.4	1,665.9	4,001 ויותר
Satisfaction with life							שביעות רצון מהחיים
Very satisfied	44.0	65.8	1,649.6	38.6	63.3	1,527.3	מרוצה מאוד
Satisfied	36.9	55.1	2,871.6	34.0	49.2	2,769.8	מרוצה
Not so satisfied	22.1	33.4	495.2	20.7	28.6	530.9	לא כל כך מרוצה
Not satisfied at all	12.0	21.1	131.5	8.6	12.8	167.9	בכלל לא מרוצה

Source: The Social Survey, CBS.

מקור: הסקר החברתי, למ"ס.

(1) Refers to a vacation or trip spent in Israel that included one or more person-nights away from home.

(1) נופש או טיול בארץ שכלל לינה מחוץ לבית.

(2) Incl. "Separated".

(2) כולל "חי בנפרד".

(3) Incl. East Jerusalem.

(3) כולל מזרח ירושלים.

(4) Traditional-religious or traditional-not so religious.

(4) מסורתי-דתי או מסורתי-לא כל כך דתי.

TABLE 83. - RECOGNIZED MUSEUMS(1), NUMBER OF EXHIBITIONS, AREA, AND NUMBER OF VISITORS, BY TYPE OF MUSEUM

לוח 83 - מוזאונים מוכרים(1), מספר תערוכות, שטח ומספר מבקרים, לפי סוג מוזאון

	Locality(2)	מספר מבקרים(4) Number of visitors(4)			מספר פריטים באוסף (אלפים) Number of items in the collection (thousands)	שטח(3) (אלפי מ"ר) Area(3) (thousand Sq.m)	מספר תערוכות Number of exhibitions	ישוב(2)		
		שנת 2013 2012 % change	2013 Thousands	2012						2011
GRAND TOTAL		-1.1	4,439.7	4,488.3	4,361.5	1,340.6	312.6	300	סך כולל	
State - total										
The Israel Museum	Jerusalem	6.7	881.1	825.7	690.6	276.2	57.1	29	ירושלים	
National - total										
Eretz Israel Museum	Tel Aviv-Yafo	-4.7	1,099.6	1,154.2	1,248.1	250.2	63.3	75	ארצי - סך הכל	
Beit Hatfutsot - Museum of the Jewish People	Tel Aviv-Yafo	28.1	272.9	213.1	456.9	178.8	22.1	21	מוזאון ארץ ישראל	
Haifa Museums	Haifa	-8.8	148.4	162.8	146.3	1.0	11.9	5	בית התפוצות - מוזאון העם היהודי	
Tel Aviv Museum of Art	Haifa	-14.9	185.5	217.9	181.0	35.3	12.0	18	מוזאון חיפה	
	Tel Aviv-Yafo	-12.1	492.8	560.4	463.9	35.1	17.3	31	מוזאון תל אביב לאמנות	
Regional - total										
Museum for Islamic Art	Jerusalem	0.8	742.3	736.2	704.0	183.2	35.3	31	אזורי - סך הכל	
Bible Lands Museum Jerusalem	Jerusalem	-5.5	40.9	43.3	49.3	3.8	1.5	1	המוזאון לאמנות האסלאם	
Hecht Museum	Haifa	4.7	145.9	139.4	136.1	8.5	3.3	3	מוזאון ארצות המזרח הירושלמי	
Ghetto Fighters' House	Lohame HaGeta'ot(k)	-0.8	62.2	62.7	55.4	5.7	-	3	מוזאון הבטח	
Tower of David Museum	Jerusalem	26.4	91.9	72.7	71.5	14.52	4.2	5	בית לוחמי הגטאות(ק)	
Museum of Art - En Harod	En Harod (Ihud)(k)	-7.1	298.7	321.7	296.6	0.3	20.4	2	ירושלמי	
The Museum of Rishon LeZiyon	Rishon LeZiyon	-7.1	46.1	49.6	51.4	17.7	2.7	14	עין חרוד (אחווד)(ק)	
		20.9	56.6	46.8	43.7	2.0	3.2	3	עין חרוד (אחווד)(ק)	
									ראשון לציון	
Local - total										
Art Museum - Monart Center	Ashdod	2.4	941.8	919.6	966.3	621.2	109.4	130	מקומי - סך הכל	
The Museum of Israeli Art	Ramat Gan	-15.6	25.9	30.7	28.7	0.7	1.4	2	מרכז מונארט - מוזאון לאמנות	
N.I.L.I. Museum	Zikhron Y'zaqov	-12.1	20.3	23.1	14.3	2.2	0.9	24	המוזאון לאמנות ישראלית	
Ussishkin House	Dank	-0.8	47.3	47.7	39.4	2.5	1.1	..	בית אהרונסון - מוזאון ניל"י	
Beit Theresienstadt	Emek Hefer	0.0	12.2	12.2	11.3	31.0	1.1	..	בית אוסישקין	
Beit Hameri Museum	Zefat	30.8	15.3	11.7	11.2	5.7	0.3	2	בית טרזין	
Beit Miriam	Palmahim(k)	-14.8	10.4	12.2	11.6	4.1	2.5	..	בית המגרי	
Rubin Museum	Tel Aviv-Yafo	7.1	9.1	8.5	8.7	2.9	0.4	..	בית מרים	
Beit Sturman	En Harod (Me'uhad)(k)	-8.9	12.3	13.5	14.0	0.2	0.7	4	בית ראובן	
Bar David Museum - Arts - Judaica	Bar'am(k)	-7.0	11.9	12.8	14.6	15.1	1.9	6	בית שטרומן	
Joe Alon Center	En Harod (Me'uhad)(k)	79.5	14.0	7.8	7.2	6.9	0.8	6	מוזאון בר דוד לאמנות ויודאיקה	
Design Museum Holon	Near Kibbutz Lahav	77.2	32.6	18.4	28.5	2.4	1.4	3	מרכז ג'ו אלון	
The Israel Cartoon Museum	Holon	..	66.5	2.2	1.2	3	מוזאון תעשיית חולין	
Nahum Gutman Museum of Art	Holon	..	12.0	199.1	0.8	5	המוזאון הישראלי לקריקטורה ולקומיקס	
Valley Footprints - Museum of Regional and Mediterranean Archaeology	Tel Aviv-Yafo	-33.1	19.6	29.3	24.7	8.2	0.8	3	מוזאון תחום עוטם בעמק - ארכאולוגיה אזורית וים תיכונית	
	Gan HaShoshva	-2.4	41.2	42.2	42.7	4.5	4.3	6	מוזאון עקבות בעמק - ארכאולוגיה אזורית וים תיכונית	

TABLE 83 - RECOGNIZED MUSEUMS(1), NUMBER OF EXHIBITIONS, AREA, AND NUMBER OF VISITORS, BY TYPE OF MUSEUM (Cont.)

לוח 83 - מוזיאונים מוכרים(1), מספר תערוכות, שטח ומספר מבקרים, לפי סוג מוזיאון (המשך)

The Upper Galilee Museum of Prehistory Man and the Living World Museum Mizgaga Museum Herzliyya Museum of Contemporary Art Hashphela Museum(5) Museum of Philistine Ekron(5) Wilfrid Israel Museum Old Yishuv Court Museum Tel Hai Museum Courtyard The Open Museum of Photography Yad Mordechai Museum Museum of Italian Jewish Art The Janco-Dada Museum Museum of Pioneer Settlement Maene Katz Museum Mazkeret Batya historical Museum Ein-Dor Museum of Archeology The Old Courtyard Museum Golan Archaeological Museum Museum of Yammukan Culture The "Khan" Museum - Hadera The Open Museums Kefar-Sava Museum Petach Tikva Museum of Art Hechal Shlomo - The Jewish Art Museum	Locality(2)	מספר מבקרים(4) Number of visitors(4)			מספר פריטים באוסף (אלפים) Number of items in the collection (thousands)	שטח(3) (אלפי מ"ר) Area(3) (thousand Sq.m)	מספר תערוכות Number of exhibitions	(2)סוג		
		שנתו % 2013 2012 % change	אלפים							
			2013 Thousands	2012						2011
	Mayan Barukh(k)	16.9	8.3	7.1	8.4	115.9	3.5	מקרא האדם הקדמון		
	Ramat Gan	0.0	23.6	23.6	29.0	0.7	1.8	מוזיאון האדם והחי		
	Nahsholim(k)	39.7	10.2	7.3	12.5	1.4	2.2	מוזיאון המזגגה		
	Herzliyya	-35.6	32.4	50.3	68.4	1.3	3.7	מוזיאון הרצל'יה		
	Kefar Menahem Revadim(k)	מוזיאון השפלה(5) מוזיאון ילפירי- ישראל		
	Hazorea(k)	-39.3	10.5	17.3	25.6	2.2	0.4	מוזיאון ילפירי- ישראל		
	Jerusalem	-18.0	21.0	25.6	25.2	6.1	1.3	מוזיאון חזרת(ק)		
	Tel Hai	-12.5	27.4	31.3	28.9	0.7	1.9	מוזיאון ירושלים		
	Tel Hai	-47.2	13.1	24.8	25.3	3.9	12.6	מוזיאון תל חי		
	Yad Mordechai(k)	-16.6	20.1	24.1	30.5	0.5	1.4	מוזיאון יד מרדכי(ק)		
	Jerusalem	-14.9	24.0	28.2	34.0	2.3	1.9	מוזיאון ירושלים		
	En Hod	6.5	24.7	23.2	21.9	1.1	1.0	מוזיאון עין חוד		
	Yifat(k)	-2.2	18.0	18.4	22.7	6.0	3.2	מוזיאון יפעת(ק)		
	Haifa	מוזיאון חיפה		
	Mazkeret Batya	-12.2	13.0	14.8	14.9	7.3	1.6	מוזיאון מאזרית-כץ		
	En Dor(k)	-20.9	12.5	15.8	15.2	1.6	0.8	מוזיאון מזרית בתיה		
	En Shemer(k)	-10.8	20.7	23.2	25.5	1.8	5.5	מוזיאון עין דור(ק)		
	Gazrin	-24.0	46.5	61.2	65.8	2.1	18.8	מוזיאון עין שמר(ק)		
	Shaar HaGolan(k)	46.0	12.7	8.7	8.5	0.6	0.4	מוזיאון קצרין		
	Hadera	-12.8	15.6	17.9	22.1	11.2	1.9	מוזיאון שער הגולן(ק)		
	Tefen and Omer	3.8	43.6	42.0	60.4	158.3	21.0	מוזיאון חדרה		
	Kefar Sava	-4.0	28.9	30.1	22.7	1.3	3.0	מוזיאון תפן ועומר		
	Petach Tikva	8.1	154.6	143.0	126.4	2.9	1.3	מוזיאון כפר סבא		
	Jerusalem	-15.5	9.8	11.6	15.5	4.3	0.6	מוזיאון פתח תקווה		
	Jerusalem	-10.6	595.4	666.0	584.1	8.2	36.8	מוזיאון ירושלים		
	Bloomfield Science Museum	-8.8	211.5	232.0	189.7	1.1	5.1	מוזיאון המדע ע"ש בלומפילד		
	Clore Garden of Science	78.5	168.0	94.1	74.4	0.1	11.5	מוזיאון גן המדע ע"ש קלויר		
	Museum of Human Sciences and Environment	20.3	18.4	15.3	15.5	0.4	0.8	מוזיאון האדם והסביבה		
	Madatech - The Israel National Museum	-39.2	197.5	324.6	304.5	6.6	19.4	מוזיאון מדטק - המוזיאון הלאומי למדע, טכנולוגיה וחלל		
	In process of recognition - total	4.0	179.5	187.0	168.4	1.6	10.6	במהלך הכרה - סך הכל		
	The Negev Museum of Art	-57.3	8.5	19.9	13.8	0.9	3.5	מוזיאון תנ"ך לאמנות		
	The Yigal Alon Center	2.3	171.0	167.1	154.6	0.7	7.1	מוזיאון מנצח חינוכי - בית יגאל אלון		

(1) See explanations in Section 3, "Terms, Definitions, and Explanations" and in Section 4, "Sources of the Data".
 (2) (K)-kibbutz.
 (3) Total area of permanent indoor and outdoor exhibits, temporary exhibitions, and storerooms.
 (4) Incl. paying visitors, non-paying visitors, and guided student groups and their chaperones.
 (5) Total number of visitors in the two museums - Hashphela Museum and Museum of Philistine Ekron - which were merged into the Yoav Museum Authority.

TABLE 84.- NUMBER OF VISITORS IN RECOGNIZED MUSEUMS, BY TYPE OF MUSEUM

לוח 84.- מספר מבקרים במוזאונים מוכרים, לפי סוג מוזאון

Type of museum	2013	2012	2013	2012	2011	סוג מוזאון
	2012	2011				
	% change	% שינוי	Thousands	אלפים		
Total	-1.1	2.9	4,439.7	4,488.3	4,361.5	סך הכל
State	6.7	19.6	881.1	825.7	690.6	לאומי
National	-4.7	-7.5	1,099.6	1,154.2	1,248.1	ארצי
Regional	0.8	4.6	742.3	736.2	704.0	אזורי
Local	2.4	-4.8	941.8	919.6	966.3	מקומי
Science	-10.6	14.0	595.4	666.0	584.1	מדע
In process of recognition	-4.0	11.0	179.5	187.0	168.4	בתהליך הכרה

TABLE 85.- NUMBER OF VISITORS IN RECOGNIZED MUSEUMS, BY GEOGRAPHICAL REGION

לוח 85.- מספר מבקרים במוזאונים מוכרים, לפי אזור גאוגרפי

Geographical region	2013	2012	2013	2012	2011	אזור גאוגרפי
	2012	2011				
	% change	% שינוי	Thousands	אלפים		
Total	-1.1	2.9	4,439.7	4,488.3	4,361.5	סך הכל
Jerusalem	0.3	13.2	1,632.9	1,627.4	1,437.0	ירושלים
Tel Aviv and the Dan Region	7.2	-13.2	1,068.3	996.9	1,149.1	תל אביב וגוש דן
Central Region	16.6	2.4	517.4	443.9	433.5	אזור המרכז
Haifa and its environs	-26.7	20.2	530.3	723.6	602.2	חיפה והסביבה
Northern Region	-1.8	-6.3	578.5	588.9	628.2	אזור הצפון
Be'er Sheva and the South	4.4	-3.4	112.3	107.6	111.4	באר שבע והדרום

TABLE 86.- GOVERNMENTAL GRANTS AND INVESTMENTS IN THE TOURISM INDUSTRIES

לוח 86.- מענקים ממשלתיים והשקעות בענפי התיירות

Million dollars						מיליוני דולרים
מענקים והשקעות אחרים Other grants and investments		מענקים והשקעות באכסון Grants and investments in accommodations		מענקים והשקעות - סך הכל Grants and investments - total		
השקעות Investments	מענקים Grants	השקעות Investments	מענקים Grants	השקעות Investments	מענקים Grants	
3.1	0.5	34.5	5.3	37.6	5.8	1985
4.8	0.7	52.9	8.2	57.7	8.9	1986
2.9	0.5	57.4	10.0	60.3	10.5	1987
2.6	0.5	35.6	8.0	38.1	8.5	1988
15.8	3.5	38.7	10.1	54.5	13.6	1989
8.6	1.9	62.5	15.6	71.1	17.5	1990
6.1	1.7	77.9	20.8	84.0	22.5	1991
10.2	2.7	96.8	27.1	107.0	29.8	1992
15.8	3.8	129.2	33.6	145.0	37.4	1993
15.9	2.5	153.9	40.9	169.8	43.4	1994
28.2	5.6	410.3	91.4	438.5	97.0	1995
22.6	4.7	376.2	86.8	398.8	91.5	1996
7.5	1.9	240.0	85.1	247.5	87.0	(1)1999
6.7	1.0	111.3	30.5	118.0	31.5	2000
1.0	0.2	19.3	2.9	20.4	3.1	2001
5.4	0.4	33.1	8.8	38.5	9.2	2002
40.3	6.1	29.2	7.0	69.5	13.0	2003
3.5	0.5	43.8	9.7	47.3	10.2	2004
0.3	-	6.3	1.9	6.5	1.9	2005
-	-	1.1	0.3	1.1	0.3	2006
-	-	51.4	12.1	51.4	12.1	2007
15.6	1.5	263.5	51.8	279.1	53.4	2008
-	-	357.9	71.6	357.9	71.6	(1)2010
16.7	1.7	253.5	54.7	270.3	56.4	2011
25.2	2.5	269.2	53.9	294.4	56.4	2012
4.1	4.0	200.4	52.7	204.5	53.0	2013
-	-	203.1	50.9	203.1	50.9	2014

(1) No data were received for 1997, 1998 and 2009.

(1) לא התקבלו נתונים לשנים 1997, 1998 ו-2009.

TABLE 87.- LICENCED TOUR GUIDES(1)

לוח 87.- מורי דרך מורשים(1)

Licenced tour guides		מורי דרך מורשים	
אזוריים ומקומיים Regional and local	ארציים National	סך הכל Total	
438	3,504	3,942	XII 1986
400	3,512	3,912	XII 1988
405	3,538	3,943	XII 1990
405	4,500	4,905	XII 1992
500	5,200	5,700	XII 1993
600	5,300	5,900	XII 1994
700	5,340	6,040	XII 1995
606	5,040	5,646	XII 1996
690	5,781	6,471	XII 1997
690	5,786	6,476	XII 1998
690	7,000	7,690	XII 2000
690	7,300	7,990	VI 2002
690	7,600	8,290	IX 2003
690	6,800	7,479	VI 2005
690	7,150	7,840	VI 2006
690	8,950	9,640	VI 2009
690	10,250	10,940	VI 2010
690	10,700	11,390	IX 2011
690	11,110	11,800	XII 2012
690	11,547	12,237	XII 2013
690	12,025	12,715	XII 2014

(1) Incl. guides from East Jerusalem.

(1) כולל מורי דרך ממזרח ירושלים.

TABLE 88.- INTERNATIONAL CONFERENCES AND EXHIBITIONS, AND NUMBER OF PARTICIPANTS FROM ABROAD, BY MONTH OF OPENING AND SUBJECT OF CONFERENCE

לוח 88- כנסים ותערוכות בין-לאומיים ומספר המשתתפים מחו"ל, לפי חודש פתיחה ונושא הכנס

Month of opening and subject(2)	מספר משתתפים מחו"ל(1) Number of participants from abroad(1)					מספר כנסים ותערוכות Number of conferences and exhibitions					חודש פתיחה ונושא(2)
	2014	2013	2012	2009	2008	2014	2013	2012	2009	2008	
Total	55,174	48,145	40,668	45,826	41,587	113	172	119	128	116	סך הכל
I	3,300	2,695	1,010	3,034	3,472	9	8	4	8	13	I
II	5,000	2,826	5,790	7,780	5,297	8	10	17	11	13	II
III	6,045	4,031	4,528	970	2,470	12	17	9	12	11	III
IV	1,335	2,995	1,200	2,750	130	7	14	4	8	4	IV
V	6,684	5,585	6,250	6,008	10,533	11	17	20	15	20	V
VI	6,620	13,195	6,550	7,299	2,750	17	25	13	17	8	VI
VII	1,358	1,765	3,150	20	2,500	6	10	4	10	9	VII
VIII	7,000	1,280	170	250	-	1	4	3	5	1	VIII
IX	3,845	490	550	3,625	1,859	8	5	8	11	10	IX
X	8,512	4,499	7,550	2,815	5,250	10	27	17	8	6	X
XI	1,845	5,039	2,000	8,975	5,326	7	19	6	17	13	XI
XII	3,630	3,745	1,920	2,300	2,000	17	16	14	6	8	XII
Medicine	9,664	4,357	2,470	3,422	8,663	28	29	29	39	33	רפואה
Law and social science	5,953	3,935	5,220	2,075	2,022	6	9	23	12	23	משפט וחברה
Conventions of organizations	275	10,327	6,190	4,945	850	2	47	15	8	6	ועידות של ארגונים
Science and technology	8,772	13,493	6,040	11,282	8,692	37	52	32	36	31	מדע וטכנולוגיה
Agriculture	2,200	3,140	2,500	4,252	4,700	2	2	2	2	3	חקלאות
Religion	6,520	2,760	5,100	6,600	5,250	12	10	3	7	5	דת
Exhibitions	7,055	8,830	12,150	7,600	850	3	14	13	9	3	תערוכות
Other	14,735	1,303	1,000	5,650	10,560	23	9	2	15	12	אחר

(1) Official delegates from abroad, excl. accompanying persons.

(1) משתתפים רשמיים מחו"ל, לא כולל נלווים.

(2) "Subject of conference" was adjusted to match international definitions.

(2) "נושא הכנס" הותאם להגדרות הבין-לאומיות.

TABLE 89.- INTERNATIONAL CONFERENCES AND EXHIBITIONS, AND NUMBER OF PARTICIPANTS FROM ABROAD, BY LOCATION OF CONFERENCE

לוח 89.- כנסים ותערוכות בין-לאומיים ומספר המשתתפים מחו"ל, לפי מקום הכנס

	מספר משתתפים מחו"ל(1) Number of participants from abroad(1)					מספר כנסים ותערוכות Number of conferences and exhibitions					
	2014	2013	2012	2009	2008	2014	2013	2012	2009	2008	
Total	55,174	48,145	40,668	7,880	41,587	113	172	119	128	116	סך הכל
Jerusalem	30,827	14,654	16,178	11,155	17,586	27	54	34	31	35	ירושלים
Tel Aviv-Yafo	20,142	25,751	21,630	32,868	20,686	62	59	53	52	42	תל אביב-יפו
Haifa	360	1,507	800	..	570	3	17	5	6	4	חיפה
Elat	1,310	894	650	1,018	963	5	5	8	17	10	אילת
Be'er Sheva	-	-	-	-	-	-	-	-	-	-	באר שבע
Herzliyya	1,150	378	160	..	160	3	4	1	2	2	הרצלייה
Zikhron Ya'aqov	-	-	-	-	-	-	-	-	-	-	זכרון יעקב
Tiberias	-	-	-	-	-	-	-	-	-	-	טבריה
Nazareth	-	-	-	-	-	-	-	-	-	-	נצרת
Rehovot	150	180	-	-	-	1	2	-	1	-	רחובות
Ramat Gan	170	360	150	300	300	3	3	2	-	1	רמת גן
Dead Sea shore	150	150	150	202	327	2	4	3	7	6	שפת ים המלח
Kibbutzim	-	-	-	-	-	-	-	-	-	-	קיבוצים
Other	915	3,698	950	283	995	7	24	13	12	16	אחר

(1) Official delegates from abroad, excl. accompanying persons.

(1) משתתפים רשמיים מחו"ל, לא כולל נלווים.

TABLE 90.- GRADUATES OF HOTEL SCHOOLS(1),
BY PROFESSION

לוח 90.- מסיימי בתי ספר למלונאות(1),
לפי מקצוע

	2014	2012-2013	2011	2009	2007	2006	2002	2001	2000	
Total	3,955	4,925	4,645	1,426	1,636	4,907	3,430	3,111	4,298	סך הכל
Senior hotel administration	39	80	46	-	-	-	-	-	-	מינהל מלונאי בכיר
Business management	-	-	153	-	-	-	-	23	59	ניהול עסקי
Reception clerks	-	-	..	-	-	80	-	-	479	פקידי קבלה
Food and beverages	-	-	2,454	-	-	1,769	1,709	1,647	41	מזון ומשקאות
Colinary arts	1,146	1,817	336	380	161	1,402	966	743	1,142	אמנות הבישול
Confectioners	125	291	168	161	51	395	204	149	443	קונדיטורים
Waiters/dining room hostesses	-	-	-	-	-	-	-	-	113	מלצרים/דיילי מזון
Maintenance managers	-	-	-	39	-	17	17	-	423	מנהלי משק
Trainees and youth	-	-	-	-	-	-	-	-	-	חניכים ונוער
Tourism, multi-disciplinary	68	23	30	-	-	401	382	37	277	מלונאות משולבת
Tourism management for academics	143	391	-	-	93	-	..	78	138	ניהול תיירות לאקדמאים
Escorts of groups to abroad	-	-	-	-	250	187	-	45	10	מלווי קבוצות לחו"ל
Registered clerks	-	-	-	-	372	303	-	313	659	פקידים מורשים
Tour guides	387	437	384	700	625	292	152	62	57	מורי דרך
Travel and tourism experts	-	-	-	-	22	22	-	-	-	מומחים לתיור ונסיעות
Tour operators	-	-	-	-	19	-	-	-	-	מפעילי תיירות
Preparatory course for immigrants	-	-	-	-	33	14	-	-	281	מכינה לעולים
Tourism marketing	-	-	-	-	-	-	-	-	24	שיווק תיירות
Tourism and travel consultants	-	184	250	-	10	-	-	-	54	יועצי תיירות ומסלולים
Management and production of events	-	-	-	16	-	25	-	-	98	ניהול והפקה של אירועים
Ethnic cooking	-	-	-	86	-	-	-	-	-	בישול אתני
Management and establishment of cafes and restaurants	-	-	-	46	-	-	-	-	-	ניהול והקמה של בתי קפה ומסעדות
Matriculation in hotel management	1,500	1,662	800	-	-	-	-	-	-	בגרות במלונאות
Culinary arts for youth	483	-	-	-	-	-	-	-	-	קולינריה נוער
Coordinators of incoming tourism	64	40	24	-	-	-	-	-	-	מארגני תיירות נכנסת

Source: Educational institutions and the Manpower Training and Development Bureau, the Ministry of Economy.

(1) In all educational settings: universities, colleges, internal courses given by hotels, etc.

מקור: מוסדות החינוך והאגף להכשרת מבוגרים במשרד הכלכלה.

(1) בכל מסגרות הלימוד: אוניברסיטאות, מכללות, קורסים פנימיים של מלונות ועוד.

לוח 91 - חנויות רשומות לתיירים, לפי סוג חנות ויישוב

סוף שנה

בתי כלבו Department stores	מתנות ומזכרות Gifts and souvenirs	הלבשה והנעלה(1) Clothing and footwear(1)	תכשיטים ושעונים Jewellery and watches	סך הכל Total	
-	102	34	170	440	1990
-	183	232	352	953	1992
48	162	522	450	1,538	1994
34	157	519	436	1,494	1995
43	215	567	522	1,828	1996
74	259	762	612	2,433	1998
82	308	1,067	747	3,281	1999
77	269	1,138	737	3,370	2000
61	260	987	723	2,425	2001
56	247	1,069	712	3,207	2002
55	251	1,169	740	3,320	2003
55	251	1,169	740	3,476	2004
73	262	2,442	951	5,528	(2)2009
208	356	3,060	1,146	7,116	2010
82	306	2,967	1,015	6,460	2011
31	91	1,058	404	2,366	2012
37	130	1,500	571	3,287	2013
52	193	1,829	789	4,392	סך הכל - 2014
					יישובים
4	56	184	113	621	ירושלים
9	45	613	185	1,209	תל אביב-יפו
3	6	86	57	235	חיפה
-	-	1	32	33	אילת
2	4	61	19	115	אשדוד
1	1	15	9	34	אשקלון
3	4	51	25	120	באר שבע
1	6	37	8	96	בני ברק
1	1	19	14	55	בת ים
-	1	24	6	43	גבעתיים
-	1	21	6	38	הוד השרון
3	-	108	20	173	הרצלייה
1	1	10	7	27	חדרה
-	1	20	13	53	חולון
1	6	11	7	42	טבריה
1	2	29	13	65	כפר סבא
2	-	8	5	24	כרמיאל
-	-	18	7	37	מודיעין-מכבים-רעות
1	-	8	4	22	נהרייה
1	3	18	9	40	נצרת
5	6	82	40	202	נתניה
1	-	10	4	23	עפולה
-	-	29	20	92	פתח תקווה
1	-	11	3	19	קריית אונו
1	2	20	9	45	קריית ביאליק
2	5	63	20	131	ראשון לציון
1	2	38	10	74	רחובות
1	2	27	36	101	רמת גן
-	1	17	2	28	רמת השרון
1	2	22	8	67	רעננה
1	7	14	5	56	ים המלח - מלונות
4	28	154	73	472	אחר

TABLE 91.- SHOPS LISTED FOR TOURISTS, BY TYPE OF SHOP AND LOCALITY

End of year

	ספורט ומחנאות Sports and camping	מוצרי תינוקות Infant products	צילום Photo-graphy	ספרים Books	תשמישי קדושה Religious articles	אמנות ועתיקות Art and antiquities
1990	17	80
1992	21	134
1994	64	239
1995	58	148
1996	85	184
1998	91	94
1999	108	192
2000	106	188
2001	36	15	52	77	20	92
2002	49	39	28	83	23	82
2003	52	40	23	83	23	82
2004	52	40	23	83	23	82
2009(2)	102	58	41	191	44	214
2010	128	75	45	281	47	159
2011	118	108	45	229	66	225
2012	-	-	-	69	20	44
2013	-	-	-	87	40	52
2014 - total	31	30	20	99	76	25
Localities						
Jerusalem	8	4	5	16	42	11
Tel Aviv-Yafo	11	6	9	15	5	7
Haifa	2	4	1	6	1	-
Elat	-	-	-	-	-	-
Ashdod	1	1	-	2	1	-
Ashqelon	-	-	-	1	-	-
Be'er Sheva	1	2	-	2	1	-
Bene Beraq	-	1	-	1	5	2
Bat Yam	-	-	-	1	-	-
Giv'atayim	-	-	-	1	-	-
Hod Hasharon	-	-	-	1	-	-
Herzliyya	-	1	-	1	-	-
Hadera	-	-	-	1	-	-
Holon	-	-	-	1	-	-
Tiberias	-	-	1	1	-	-
Kefar Sava	1	1	-	2	-	-
Karmi'el	-	1	-	1	-	-
Modi'in-Makkabbim-Re'ut	-	-	-	3	-	-
Nahariyya	-	-	-	-	-	-
Nazareth	-	1	1	-	-	-
Netanya	2	-	1	3	3	-
Afula	-	-	-	1	-	-
Petah Tiqwa	1	1	-	5	4	-
Qiryat Ono	-	-	-	-	-	-
Qiryat Bialik	-	-	-	1	-	-
Rishon LeZiyyon	1	1	1	3	1	-
Rehovot	1	2	-	2	1	-
Ramat Gan	-	-	1	2	1	-
Ramat HaSharon	-	-	-	1	-	-
Ra'annana	-	-	-	2	3	1
Dead Sea hotels	-	-	-	-	-	-
Other	2	4	-	22	8	4

TABLE 91.- SHOPS LISTED FOR TOURISTS,
BY TYPE OF SHOP AND LOCALITY (Cont.)

לוח 91.- חנויות רשומות לתיירים,
לפי סוג חנות ויישוב (המשך)

End of year	סוף שנה						
	אחר	קוסמטיקה	רשתות פארם Pharmacy chains	מחשבים Computers	טקסטיל Textile	אופטיקה Optical	
	Other	Cosmetics					
1990	1990
1992	1992
1994	1994
1995	1995
1996	1996
1998	1998
1999	1999
2000	2000
2001	102	2001
2002	820	2002
2003	802	2003
2004	958	2004
2009(2)	1,170	(2)2009
2010	1,265	..	243	45	58	..	2010
2011	338	..	459	112	54	336	2011
2012	98	70	229	65	44	143	2012
2013	172	131	263	80	58	166	2013
2014 - total	375	184	304	92	75	218	2014 - סך הכל
Localities							יישובים
Jerusalem	36	8	9	18	25	82	ירושלים
Tel Aviv-Yafo	47	22	14	50	39	132	תל אביב-יפו
Haifa	17	2	6	22	13	9	חיפה
Eilat	-	-	-	-	-	-	אילת
Ashdod	5	2	2	8	4	3	אשדוד
Ashqelon	2	-	1	3	-	1	אשקלון
Be'er Sheva	6	2	3	10	5	5	באר שבע
Bene Beraq	3	4	1	2	1	24	בני ברק
Bat Yam	4	1	1	7	4	2	בת ים
Giv'atayim	3	1	-	3	1	3	גבעתיים
Hod Hasharon	4	1	1	3	-	-	הוד השרון
Herzliyya	5	3	3	9	6	14	הרצלייה
Hadera	3	1	1	1	-	1	חדרה
Holon	3	1	-	9	1	4	חולון
Tiberias	4	1	1	3	3	3	טבריה
Kefar Sava	2	-	3	6	1	4	כפר סבא
Karmi'el	1	2	1	2	1	-	כרמיאל
Modi'in-Makkabbim-Re'ut	3	1	1	2	-	2	מודיעין-מכבים-רעות
Nahariyya	3	1	1	3	-	1	נהרייה
Nazareth	2	1	1	2	1	-	נצרת
Netanya	8	4	6	16	16	10	נתניה
Afula	2	-	2	2	1	-	עפולה
Petah Tiqwa	5	1	2	13	5	6	פתח תקווה
Qiryat Ono	1	-	1	1	-	-	קריית אונו
Qiryat Bialik	4	-	2	-	2	4	קריית ביאליק
Rishon LeZiyyon	7	2	3	13	5	4	ראשון לציון
Rehovot	4	1	2	6	4	-	רחובות
Ramat Gan	6	3	3	9	6	4	רמת גן
Ramat HaSharon	1	-	2	2	1	1	רמת השרון
Ra'annana	9	1	1	7	3	7	רעננה
Dead Sea hotels	-	2	-	1	17	9	ים המלח - מלונות
Other	18	7	18	71	19	40	אחר

(1) Incl. furs and leather.

(1) כולל פרווה ועור.

(2) No data were received for 2005–2008.

(2) לא התקבלו נתונים לשנים 2005–2008.

פרק 7
התיירות הבין-לאומית
CHAPTER 7
INTERNATIONAL TOURISM

TABLE 92.- INTERNATIONAL TOURISM, BY REGION(1)

לוח 92.- תיירות בין-לאומית, לפי אזורים(1)

	% of grand total *2014	% change *2014 2013	כניסות תיירים - סך הכל (מיליונים) Tourist arrivals - total (millions)							
			*2014	2013	2012	2011	2010	2009	2008	
Grand total	100.0	4.4	1,135.0	1,087.0	1,035.0	996.0	939.0	882.0	919.0	סך כולל
Africa - total	4.9	1.8	55.8	54.8	52.9	49.4	49.7	46.0	44.5	אפריקה - סך הכל
North Africa	1.7	0.6	19.8	19.6	18.5	17.1	18.8	17.6	17.1	צפון אפריקה
Sub-saharan Africa	3.2	2.5	36.0	35.1	34.5	32.4	31.0	28.4	27.4	אפריקה דרומית לסהרה
America - total	16.0	8.1	181.5	168.0	162.7	156.5	149.7	140.6	146.9	אמריקה - סך הכל
North America	10.7	9.3	120.9	110.7	106.4	102.1	98.2	92.2	97.7	אמריקה הצפונית
Caribbean	2.0	6.5	22.5	21.1	20.7	20.1	20.0	19.5	20.1	האיים הקאריביים
Central America	0.8	5.6	9.6	9.1	8.9	8.3	7.9	7.6	8.3	אמריקה המרכזית
South America	2.5	5.2	28.5	27.1	26.7	26.0	23.6	21.3	20.8	אמריקה הדרומית
Asia and the Oceania - total	23.2	5.4	263.4	249.8	233.5	218.2	204.4	180.8	184.0	אסיה ואוקיאניה - סך הכל
Northeast Asia	12.0	7.3	136.3	127.0	122.8	115.8	111.5	98.0	101.0	צפון-מזרח אסיה
Southeast Asia	8.5	2.7	96.8	94.3	84.2	77.3	69.9	62.1	61.7	דרום-מזרח אסיה
Oceania	1.2	5.8	13.2	12.5	11.9	11.7	11.6	10.9	11.1	אוקיאניה
South Asia	1.5	6.6	17.1	16.0	14.6	13.5	11.5	9.8	10.3	דרום אסיה
Europe - total	51.4	3.0	583.6	566.6	534.4	516.9	474.7	461.5	487.3	אירופה - סך הכל
Northern Europe	6.4	6.7	72.5	68.0	65.1	64.8	56.1	57.7	56.4	צפון אירופה
Western Europe	15.4	2.2	174.6	170.8	167.2	161.1	153.8	148.6	153.2	מערב אירופה
Central/Eastern Europe	10.7	-4.1	121.6	126.9	111.7	103.9	95.7	90.2	99.7	מרכז/מזרח אירופה
Southern/East Mediterranean	18.9	6.9	214.9	201.0	190.4	187.0	169.0	165.1	178.0	דרום אירופה/אירופה של מזרח הים התיכון
Middle East - total	4.4	4.6	50.4	48.2	51.7	54.9	60.4	52.9	56.0	המזרח התיכון - סך הכל

Source: World Tourism Organization (UNWTO).

(1) Data collected up to April 2015.

מקור: ארגון התיירות העולמי (UNWTO).

(1) נתונים שנאספו עד אפריל 2015.

TABLE 93.- INTERNATIONAL TOURISM RECEIPTS, BY REGION(1)

לוח 93.- הכנסות מתיירות בין-לאומית, לפי אזורים (1)

	הכנסה לתייר (דולרים) Receipts per tourist (dollars) *2014	% מסך כולל % of grand total *2014	הכנסות מתיירות (מיליארדי דולרים) Tourism receipts (billion dollars)		2013	
			% שינוי % change *2014/2013	*2014		
Grand total	1,100	100.0	4.0	1,245.0	1,197.0	סך כולל
Africa - total	650	3.0	3.1	36.2	35.1	אפריקה - סך הכל
North Africa	530	0.9	2.9	10.5	10.2	צפון אפריקה
Sub-saharan Africa	710	2.1	3.2	25.7	24.9	אפריקה דרומית לסהרה
America - total	1,510	19.8	3.6	274.0	264.4	אמריקה - סך הכל
North America	1,740	14.8	2.9	210.7	204.7	אמריקה הצפונית
Caribbean	1,210	2.1	7.5	27.3	25.4	האיים הקאריביים
Central America	1,060	0.8	8.5	10.2	9.4	אמריקה המרכזית
South America	910	2.1	4.0	25.9	24.9	אמריקה הדרומית
Asia and the Oceania - total	1,430	31.0	4.5	376.9	360.7	אסיה ואוקיאניה - סך הכל
Northeast Asia	1,450	15.9	7.1	198.1	184.9	צפון-מזרח אסיה
Southeast Asia	1,100	9.3	-1.3	106.8	108.2	דרום-מזרח אסיה
Oceania	3,390	3.7	4.4	44.8	42.9	אוקיאניה
South Asia	1,590	2.1	10.1	27.2	24.7	דרום אסיה
Europe - total	870	42.2	3.5	508.8	491.7	אירופה - סך הכל
Northern Europe	1,110	6.4	7.9	80.7	74.8	צפון אירופה
Western Europe	980	14.5	2.4	171.1	167.1	מערב אירופה
Central/Eastern Europe	470	5.2	-4.3	57.7	60.3	מרכז/מזרח אירופה
Southern/East Mediterranean						דרום אירופה/אירופה של
Europe	930	16.2	5.2	199.3	189.5	מזרח הים התיכון
Middle East - total	980	4.1	9.1	49.2	45.1	המזרח התיכון - סך הכל

Source: World Tourism Organization (UNWTO).

מקור: ארגון התיירות העולמי (UNWTO).

(1) Data collected up to April 2015.

(1) נתונים שנאספו עד אפריל 2015.

**TABLE 94.- WORLD'S TOP TEN COUNTRIES
IN TOURIST ARRIVALS AND
TOURISM RECEIPTS**

**לוח 94.- עשר המדינות המובילות בעולם
בכניסות תיירים
ובהכנסות מתיירות**

	% מסך הכל % of total	% שינוי % change	Total		סך הכל
	*2014	*2014/2013	*2014	2013	
(מיליונים) כניסות תיירים Tourist arrivals (millions)					
Total	100.0	4.7	1,138.0	1,087.0	סך הכל
France	7.4	-1.1	83.8	84.7	צרפת
United States	6.6	7.0	74.7	69.8	ארצות הברית
Spain	5.7	7.1	65.0	60.7	ספרד
China	4.9	-0.2	55.6	55.7	סין
Italy	4.3	1.9	48.6	47.7	איטליה
Turkey	3.5	5.3	39.8	37.8	טורקיה
Germany	2.9	4.8	33.0	31.5	גרמניה
United Kingdom	2.9	4.5	32.6	31.2	הממלכה המאוחדת
Russian Federation	2.6	4.9	29.8	28.4	רוסיה
Mexico	2.6	20.2	29.1	24.2	מקסיקו
(מיליארדי דולרים) הכנסות מתיירות Tourism receipts (billion dollars)					
Total	100.0	4.0	1,245.0	1,197.0	סך הכל
United States	14.2	2.3	177.0	173.1	ארצות הברית
Spain	5.2	4.2	65.2	62.6	ספרד
China	4.6	10.1	56.9	51.7	סין
France	4.4	-2.3	55.4	56.7	צרפת
Macao	4.1	-1.9	50.8	51.8	מקאו
Italy	3.7	3.6	45.5	43.9	איטליה
United Kingdom	3.6	10.5	45.3	41.0	הממלכה המאוחדת
Germany	3.5	5.1	43.3	41.2	גרמניה
Thailand	3.1	-8.8	38.4	42.1	תאילנד
Hong Kong	3.1	-1.3	38.4	38.9	הונג קונג

Source: World Tourism Organization (UNWTO).

מקור: ארגון התיירות העולמי (UNWTO).

פרק 8
חשבון הלויין של התיירות
CHAPTER 8
TOURISM SATELLITE ACCOUNT

TABLE 95. - TOURISM CONSUMPTION, BY TYPE OF TOURISM(1) AND INDUSTRY(2)

לוח 95 - צריכה תיירותית, לפי סוג תיירות(1) וענף(2)

NIS million, at current prices (purchasers' prices)

2012

מיליוני ש"ח, במחירים שוטפים (מחירים לקונה)

	צריכה של תיירות נכנסת Incoming tourism consumption	צריכה של תיירות יוצאת Outgoing tourism consumption	צריכה של תיירות פנים Domestic tourism consumption	צריכה תיירותית - סך הכל Tourism consumption - total	
TOTAL	19,565	9,836	10,982	40,384	סך הכל
A. PRODUCTS AND SERVICES TYPICAL TO TOURISM	13,387	8,213	10,289	31,889	א. מוצרים ושירותים האופייניים לתיירות
Accommodation services	4,305	..	6,045	10,351	שירותי אירוח
Food and beverage services	2,230	..	1,182	3,412	שירותי מזון ומשקאות
Passenger air transport and airport and port services	3,253	5,410	..	8,663	הובלה אווירית של נוסעים ושרותים של שדות תעופה ושל נמלים
Public land transport services	871	136	460	1,467	שירותי תחבורה ציבורית יבשתית
Services related to private or rental vehicles	1,301	122	1,768	3,191	שירותים הקשורים ברכב פרטי/שוכר
Travel agency and tour operator activities(3)	1,077	2,545	87	3,709	פעילויות של סוכנויות נסיעות ושל מארגני טיולים(3)
Recreational, cultural, and entertainment activities	350	..	747	1,097	פנאי, נופש ובייליים
B. SERVICES RELATED TO TOURISM	2,028	350	20	1,846	ב. שירותים הקשורים לתיירות
C. PRODUCTS RELATED TO TOURISM	4,151	1,273	673	6,097	ג. מוצרים הקשורים לתיירות

(1) Incoming tourism consumption: the tourism consumption of non-resident visitors within Israel. צריכה של תיירות נכנסת: הוצאות של תיירים מחו"ל בארץ.

Outgoing tourism consumption: the tourism consumption of Israelis within Israel for outbound trips. צריכה של תיירות יוצאת: הוצאות של ישראלים בארץ עבור טיולים לחו"ל.

Domestic tourism consumption: the tourism consumption of Israelis for domestic trips. צריכה של תיירות פנים: הוצאות של ישראלים עבור טיולים בארץ.

Tourism consumption - total: domestic tourism consumption, outgoing tourism consumption, and incoming tourism consumption. צריכה תיירותית - סך הכל: צריכה של תיירות פנים, צריכה של תיירות יוצאת וצריכה של תיירות נכנסת.

(2) For a detailed list of industries according to the *Standard Industrial Classification of All Economic Activities 2011*, see Table 98. לפירוט הענפים לפי *הסיווג האחד של ענפי הכלכלה 2011* ראו לוח 98.

(3) Refers to the price margins of travel agencies. מתייחס למתח המחירים של סוכנויות נסיעות.

TABLE 96.- ECONOMIC ESTIMATES OF TOURISM, BY INDUSTRY(1)

לוח 96 - אומדנים כלכליים של תיירות, לפי ענף(1)

		2012		מיליוני ש"ח, במחירים שוטפים			
NIS million, at current prices	ערך מוסף	תפוקה מקומית		שיעור התיירות בריצ'ע(2)	ריצ'ע מקומי - סך הכל	צריכה תיירותית - סך הכל	
		Value added	Domestic output				
	סך הכל	מזה: תיירות	סך הכל	Tourism/supply ratio(2)	Domestic supply - total	Tourism consumption - total	
	סך הכל	מזה: תיירות	סך הכל				
	Total	Thereof: Tourism	Total	ratio(2)	total	total	
	At basic prices				At purchasers' prices		
	במחירי בסיס				במחירי לקונה		
TOTAL	154,911	24,418	243,911	0.16	254,254	40,384	סך הכל
A. PRODUCTS AND SERVICES TYPICAL TO TOURISM	61,701	19,228	98,785	0.31	104,261	31,889	א. מוצרים ושירותים האופייניים לתיירות
Accommodation services	6,521	6,018	10,513	0.92	11,216	10,351	שירותי אירוח
Food and beverage services	9,407	1,390	20,627	0.15	23,094	3,412	שירותי מזון ומשקאות
Passenger air transport and airport and port services	7,631	5,872	11,781	0.79	11,235	8,663	הובלה אווירית של נוסעים
Public land transport services	12,274	934	19,367	0.07	19,417	1,467	שירותי תחבורה ציבורית יבשתית
Services related to private or rental vehicles	22,683	2,114	31,686	0.10	33,947	3,191	שירותים הקשורים ברכב פרטי/שכור
Travel agency and tour operator activities(3)	2,330	2,329	3,371	1.00	3,709	3,709	פעילויות של סוכנויות נסיעות ושל מארגני טיולים(3)
Recreational, cultural, and entertainment activities	856	572	1,441	0.67	1,642	1,097	פנאי, נופש וביזויים
B. SERVICES RELATED TO TOURISM	73,445	1,594	111,607	0.02	116,474	2,398	ב. שירותים הקשורים לתיירות
C. PRODUCTS RELATED TO TOURISM	19,765	3,595	33,519	0.18	33,519	6,097	ג. מוצרים הקשורים לתיירות

(1) For a detailed list of industries according to the Standard Industrial Classification of All Economic Activities 2011, see Table 98.

(1) לפרט הענפים לפי הסיווג האחד של ענפי הכלכלה 2011 ראו לוח 98.

(2) Tourism/supply ratio = Tourism consumption divided by the domestic supply.

(2) שיעור תיירות בהיצע = צריכה תיירותית חלקי ההיצע המקומי.

(3) Refers to the price margins of travel agencies.

(3) מתייחס למתח המחירים של סוכנויות נסיעות.

TABLE 97.- ESTIMATES OF JOBS IN TOURISM, BY INDUSTRY(1)

לוח 97-- אומדנים של משרות בתיירות, לפי ענף(1)

Thousands	2012	אלפים
משרות Jobs		
TOTAL	122.1	סך הכל
A. PRODUCTS AND SERVICES TYPICAL TO TOURISM	99.6	א. מוצרים ושירותים האופייניים לתיירות
Accommodation services(2)	38.8	שירותי אירוח(2)
Food and beverage services	12.5	שירותי מזון ומשקאות
Passenger air transport and airport and port services	12.5	הובלה אווירית של נוסעים ושירותים של שדות תעופה ושל נמלים
Public land transport services	4.5	שירותי תחבורה ציבורית יבשתית
Services related to private or rental vehicles	7.0	שירותים הקשורים ברכב פרטי/שכור
Travel agency and tour operator activities(3)	14.9	פעילויות של סוכנויות נסיעות ושל מארגני טיולים(3)
Recreational, cultural, and entertainment activities	9.5	פנאי, נופש ובילויים
B. SERVICES RELATED TO TOURISM	4.0	ב. שירותים הקשורים לתיירות
C. PRODUCTS RELATED TO TOURISM	18.4	ג. מוצרים הקשורים לתיירות

(1) For a detailed list of industries according to the Standard Industrial Classification 98. ראו לוח 98.

(2) Incl. jobs of manpower companies. מולל עובדי חברות כוח אדם.

(3) Refers to the price margins of travel agencies. מתייחס למתח המחירים של סוכנויות נסיעות.

TABLE 98. - INDUSTRIES TYPICAL TO TOURISM, ACCORDING TO THE STANDARD INDUSTRIAL CLASSIFICATION OF ALL ECONOMIC ACTIVITIES 2011

לוח 98- ענפים האופייניים לתיירות, לפי הסיווג האחיד של ענפי הכלכלה 2011

Industry	מל Code	ענפים
A. PRODUCTS AND SERVICES TYPICAL TO TOURISM ACCOMMODATION SERVICES FOOD AND BEVERAGE SERVICES PASSENGER AIR TRANSPORT AND AIRPORT AND PORT SERVICES Passenger air transport services Sea and coastal passenger water transport Airport services Port services PUBLIC LAND TRANSPORT SERVICES Rail transport services Bus, underground railway, and cable car services Taxi services SERVICES RELATED TO PRIVATE OR RENTAL VEHICLES Rental of transport equipment Maintenance and repair of motor vehicles Parking lots Retail sale of automotive fuel in specialized stores TRAVEL AGENCY AND TOUR OPERATOR ACTIVITIES RECREATIONAL, CULTURAL, AND ENTERTAINMENT ACTIVITIES B. SERVICES RELATED TO TOURISM Hospital activities Non-life insurance Telecommunications activities Personal services C. PRODUCTS RELATED TO TOURISM Retail sale of food, clothing, footwear, souvenirs, books, jewellery, etc.	5510-5514 5610-5611, 5630-5631 5110 5011 5223 5222 4911, 4929 4921, 4924-4925 4926-4928 7710 4521, 5228 5225 4730 7911-7912, 7990 9102, 9103, 9319, 9321, 9329 8610, 8621 6512 6110, 6120 9601-9602, 9609 4719, 4722-4727, 4729, 4761, 4763, 4770-4773, 4775-4777, 4781-4782	<p>א. מוצרים ושירותים האופייניים לתיירות</p> <p>שירותי אירוח</p> <p>שירותי מזון ומשקאות</p> <p>הובלה אווירית של נוסעים</p> <p>ושיירותים של שדות תעופה ושל נמלים</p> <p>הובלה אווירית של נוסעים</p> <p>הובלה של נוסעים בים ובמימי החופים (מים טריטוריאליים)</p> <p>שירותים של שדות תעופה</p> <p>שירותים של נמלים</p> <p>שירותי תחבורה ציבורית יבשתית</p> <p>שירותי רכבת</p> <p>שירותי אוטובוסים, רכבות תחתיות ורכבלים</p> <p>שירותי מוניות</p> <p>שירותים הקשורים ברכב פרטי/שכור</p> <p>השכרת ציוד תחבורה</p> <p>תיקון ותחזוקה של כלי רכב</p> <p>מגרשי חניה</p> <p>מכירה קמעונית של דלק למכוניות (תחנות דלק)</p> <p>פעילויות של סוכנויות נסיעות ושל מארגני טיולים</p> <p>פנאי, נופש ובידור</p> <p>ב. שירותים הקשורים לתיירות</p> <p>שירותי בריאות</p> <p>ביטוח</p> <p>שירותי תקשורת</p> <p>שירותים אישיים</p> <p>ג. מוצרים הקשורים לתיירות</p> <p>מסחר במזון, בהלבשה,</p> <p>בהנעלה, במזכרות,</p> <p>בספרים, בתכשיטים וכו'</p>