



מדינת ישראל
STATE OF ISRAEL



הלשכה המרכזית לסטטיסטיקה
Central Bureau of Statistics
دائرة الإحصاء المركزية

תנועה טבעית: נישואין וגירושין 2012–2010

פרסום מס' 1631
www.cbs.gov.il

ירושלים, אייר תשע"ו, מאי 2016

כל הזכויות שמורות למדינת ישראל © 2016

ISSN 2409-0204

הקדמה

הפרסום שלפנינו כולל נתונים מפורטים של נישואין וגירושין בישראל בשנים 2010–2012, והוא מופיע בהמשך לסדרת הפרסומים המיוחדים של תנועה טבעית בישראל. הפרסום כולל סדרות רב-שנתיות של הנתונים הדמוגרפיים העיקריים מאז קום המדינה. הנתונים המובאים בו מבוססים על מידע שמקורו בתעודות הנישואין והגירושין ואשר התקבל באופן ממוחשב ממשרד הפנים. משנת 1999 הפרסום מופיע באינטרנט בלבד.

בסדרה שני פרסומים נוספים בנושאי לידות ותמותה.

פנינה צדקה

סמנכ"לית ומנהלת אגף בכיר (לשעבר)

דמוגרפיה ומפקד

ירושלים, תשע"ו – 2016

הפרסום הוכן בידי שלמה נהיר גף משקי בית, נישואין ופריון

עובדים נוספים שהשתתפו בהכנת הפרסום

תחום דמוגרפיה:	אחמד חליחל – ראש התחום שושי אינהורן-גרברצ'יק – ראש גף משקי בית, נישואין ופריון
תחום הוצאה לאור:	רינת דוויק-סיקסק נוראל מזרחי

לקבלת מידע נוסף על פרסום זה אפשר לפנות לשלמה נהיר בטלפון 02-6593109.

תוכן העניינים

עמוד

מבוא

9	א. כללי
10	ב. ממצאים עיקריים
20	ג. מונחים, הגדרות והסברים
21	ד. שיטות (מתודולוגיה)

לוחות

נישואין

לוחות היסטוריים

28	1. זוגות נישאים, לפי דת
30	2. נישאים לראשונה, לפי גיל, מין ודת
34	3. ההסתברות ל-1,000 רווקים ורווקות יהודים להינשא לראשונה, לפי גיל
36	4. אלה הנשואים רווקים (x) בגילים נבחרים, מבין 1,000 יהודים בני 16 ומעלה, לפי גיל ומין
38	5. גיל חציוני וגיל ממוצע בנישואין, לפי דת, מצב משפחתי קודם ומין
46	6. זוגות נישאים, לפי חודש נישואין ודת
49	7. זוגות יהודים נישאים, לפי המצב המשפחתי של החתן ושל הכלה

לוחות לשנים 2010-2012

50	8. נישאים, לפי גיל ומין
52	9. נישאים, לפי מחוז, מין ודת
55	10. נישאים, לפי צורת יישוב, דת ומין
62	11. נישאים, לפי גיל, מין, דת ומצב משפחתי קודם
68	12. נישאים ביישובים שבהם 10,000 תושבים ומעלה, לפי מין
74	13. יהודים הנישאים לראשונה, לפי גיל, מין ויבשת לידה
80	14. חתנים וכלות יהודים, לפי גיל ויבשת לידה
83	15. זוגות יהודים נישאים, לפי גיל החתן והכלה

עמוד

- 89 16. יהודים נישאים, לפי מוצא, מין, גיל חציוני וגיל ממוצע.
17. זוגות יהודים נישאים, לפי יבשת הלידה
של החתן ושל הכלה..... 92
18. זוגות יהודים נישאים, לפי המוצא של החתן ושל הכלה..... 95

גירושין

לוחות היסטוריים

- 101 19. זוגות מתגרשים, לפי דת.
- 103 20. זוגות מתגרשים, לפי חודש גירושין ודת.
21. זוגות יהודים שנישאו בישראל והתגרשו,
לפי שנת נישואין ומשך נישואין 106
22. מתגרשים, לפי גיל, מין ודת 108
23. מתגרשים, לפי דת, מין,
גיל חציוני וגיל ממוצע 112
24. זוגות יהודים מתגרשים,
לפי יבשת הלידה של הבעל ושל האישה..... 113
25. מתגרשים, לפי מחוז ודת..... 116
26. מתגרשים, לפי צורת יישוב, דת ומין 119

לוחות לשנים 2010–2012

27. מתגרשים ביישובים שבהם 10,000
תושבים ומעלה, לפי מין 125
28. זוגות יהודים מתגרשים,
לפי גיל הבעל והאישה בעת הגירושין..... 131
29. זוגות מתגרשים, לפי דת ומשך נישואין 134

מבוא

א. כללי

בפרסום זה מובאים נתונים של נישואין וגירושין שנערכו בישראל בשנים 2010–2012. הפרסום הוא המשך של סדרת הפרסומים בנושא תנועה טבעית.¹

הלשכה המרכזית לסטטיסטיקה מפרסמת מדי שנה בשנתון הסטטיסטי לישראל נתונים שנתיים של נישואין וגירושין בישראל. במסגרת זו נכללים נישואין של יהודים שנערכים בבתי הדין הרבניים, נישואין של מוסלמים ודרוזים שנערכים בבתי הדין השרעיים ונישואין של נוצרים שנערכים על ידי כמרים המורשים לערוך נישואין.

נתונים אלה מכילים מידע על היקף הנישואין והגירושין לפי דת, סיווגים גאוגרפיים שונים, גיל ועוד. כמו כן, כוללים הנתונים חישוב של שיעורים שונים, כגון שיעורים גולמיים של נישואין וגירושין, שיעור הנישואים ביחס לאוכלוסיית הלא-נשואים בגילים ספציפיים ושיעור המתגרשים ביחס לאוכלוסיית הנשואים (ראו פרק ג: "מונחים, הגדרות והסברים").

פרסום זה כולל את כל הלוחות המתפרסמים מדי שנה בשנתון הסטטיסטי לישראל ומידע נוסף.

הנתונים אינם כוללים נישואין שנערכו בחו"ל. נתונים בנושא קיימים משנת 2000 והם מוצגים בדו"ח "נישואין של ישראלים בחו"ל 2000–2014".²

נוסף לכך, במסגרת הודעה לתקשורת שמפרסמת הלמ"ס לרגל ט"ו באב מתפרסמים נתונים של מספר הישראלים שדיווחו לרשות האוכלוסין וההגירה על נישואין בחו"ל. נתונים אלה כוללים דיווחים מאוחרים על נישואין של ישראלים בחו"ל בשנים קודמות.

¹ משנת 1965 ועד לשנת 1993 כלל הפרסום בנושא תנועה טבעית נתונים על נישואין וגירושין, לידות ותמותה. בשנת 1994 חולק הפרסום לשלושה פרסומים נפרדים (בנושאי נישואין וגירושין, לידות ותמותה). הפרסום הקודם בסדרה בנושא הוא: תנועה טבעית: נישואין וגירושין 2008–2009 (פרסום מס' 1551).

² ראו [הפרסום](#) באתר הלמ"ס.

ב. ממצאים עיקריים

נישואין

בשנת 2012 נישאו בישראל ³50,474 זוגות, 37,751 (75%) מתוכם היו יהודים, 10,766 (21%) מוסלמים, 865 (1.7%) נוצרים ו-942 (2%) דרוזים.

שיעור נישואין גולמי⁴ (לוח 1)

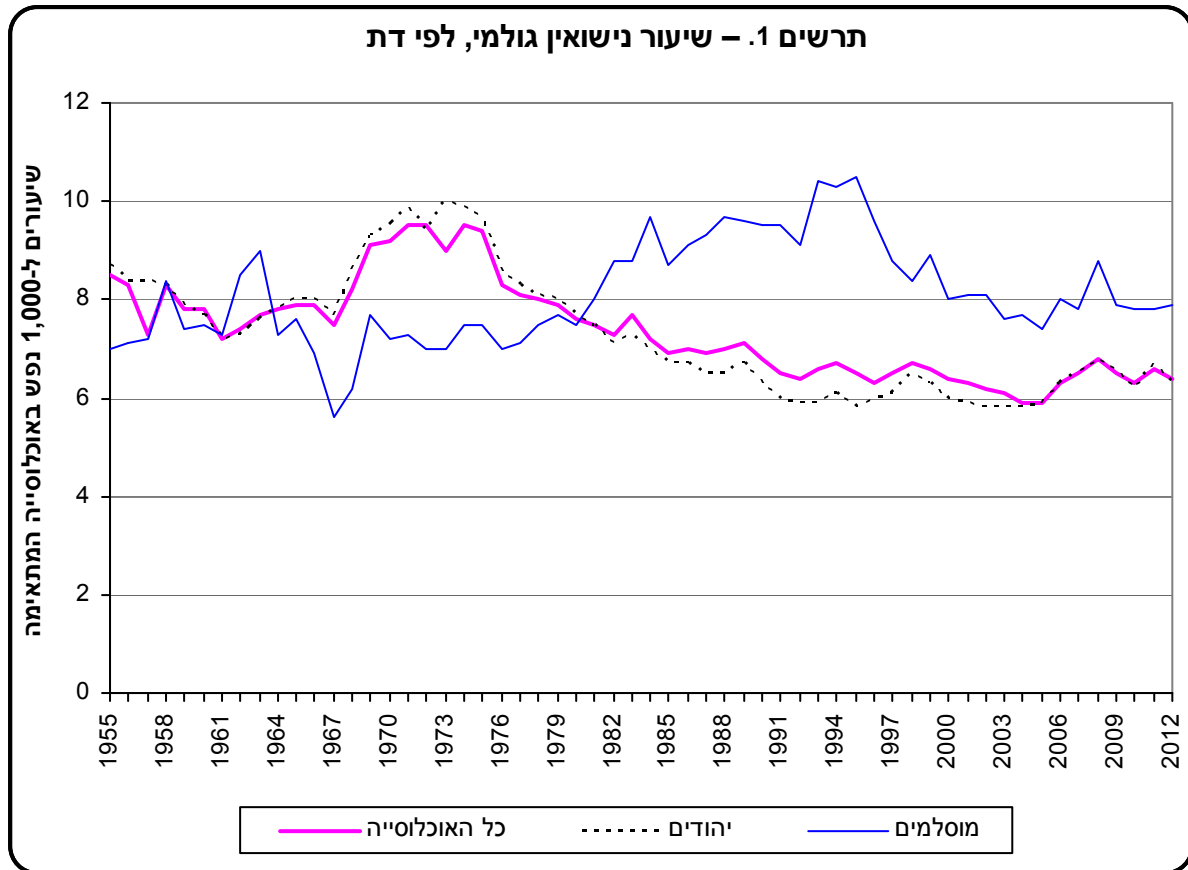

- מאז שנות ה-70' ניכרת ירידה בשיעור הנישואין הגולמי⁵ בישראל. ירידה זאת מאפיינת הן את כלל האוכלוסייה והן את בני כל הדתות, פרט לאוכלוסייה המוסלמית שבה נרשמה עלייה בשיעור הנישואין הגולמי עד לאמצע שנות ה-90', שבהן החלה ירידה בשיעור.

³ כולל מקרים שבהם הדת אינה ידועה.

⁴ מספר מקרי הנישואין לאלף נפש.

⁵ יש לציין ששיעור הנישואין הגולמי אינו מדד רגיש מספיק להערכת היקף הנישואין משום שהוא מושפע מהרכב הגילים של האוכלוסייה ומשום שהוא כולל הן נישאים לראשונה והן נישאים בנישואין חוזרים.

שיעור הנישאים לראשונה (לוח 2)

- מאמצע שנות ה-70 ישנה מגמה של ירידה בשיעור הנישאים לראשונה בקרב חתנים יהודים בכל קבוצות הגיל, אם כי בעשור האחרון חלה עלייה קלה בשיעור הנישאים לראשונה בגילים עד 19 ו-20-24.
- בקרב כלות יהודיות חלה ירידה בשיעור הנישאות לראשונה בגילים עד 19 ו-20-24. במקביל, חלה עלייה בשיעור הנישאות לראשונה בגילים 30-34.
- בקרב חתנים מוסלמים החלה בראשית שנות ה-80 ירידה רצופה בשיעור הנישאים לראשונה בגילים עד 19 ו-20-24, ובתחילת שנות ה-90 החלה הירידה בשיעור הנישאים לראשונה בגילים 25-29. בגילים 30-34 נרשמו בקרב החתנים המוסלמים תנודות בשיעורי הנישאים לראשונה – שיעורי הנישאים לראשונה בשנת 2012 בגילים אלו נמוכים מהשיעורים המקבילים במחצית השנייה של שנות ה-70.
- בקרב הכלות המוסלמיות חלה מהמחצית השנייה של שנות ה-70 ירידה בשיעור הנישאות לראשונה בגילים עד 19. במקביל, חלה עלייה בשיעור הנישאות לראשונה בגילים 20-24.

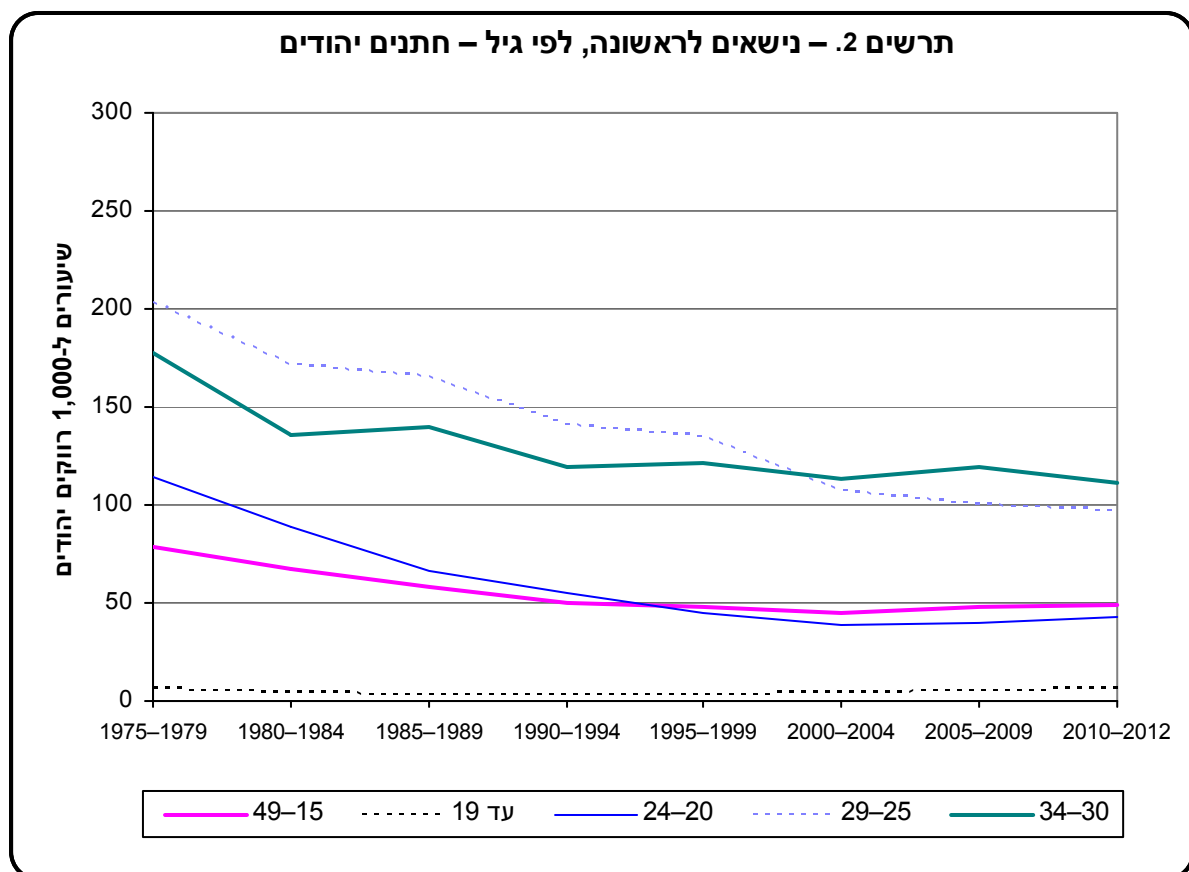

תרשים 3. - נישאות לראשונה, לפי גיל - כלות יהודיות

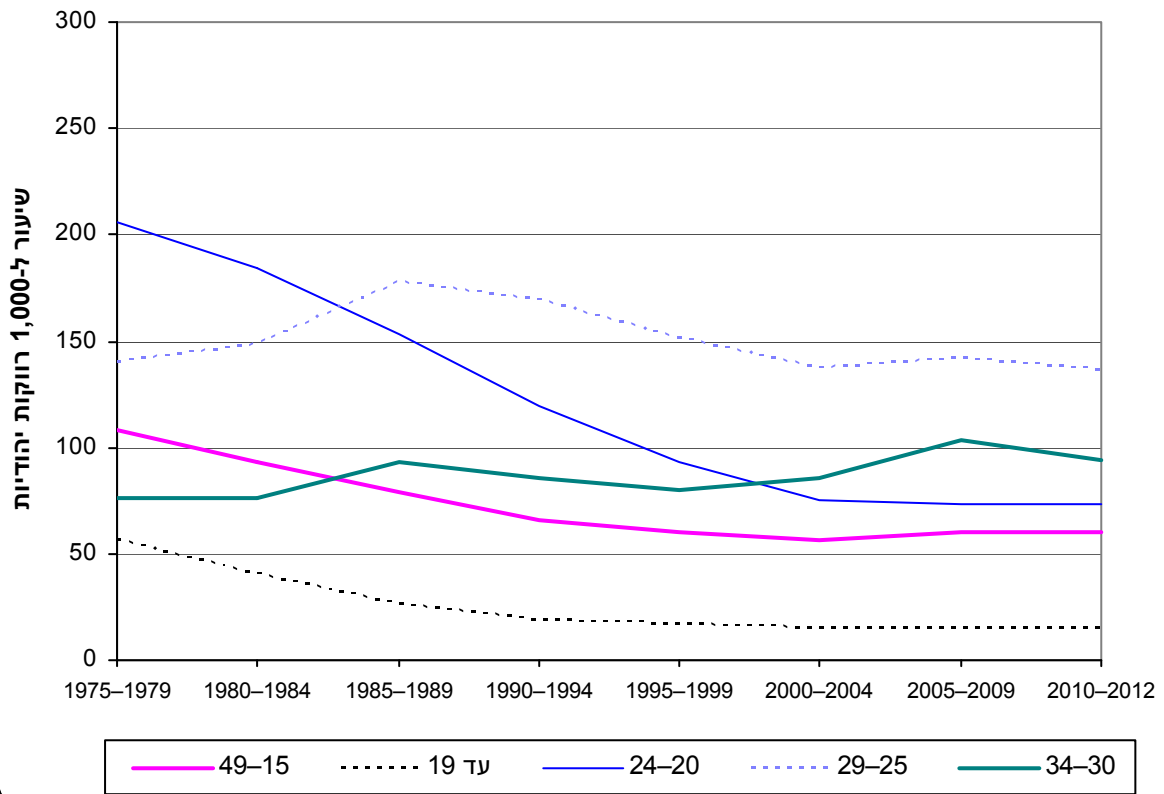

תרשים 4. - נישאים לראשונה, לפי גיל - חתנים מוסלמים

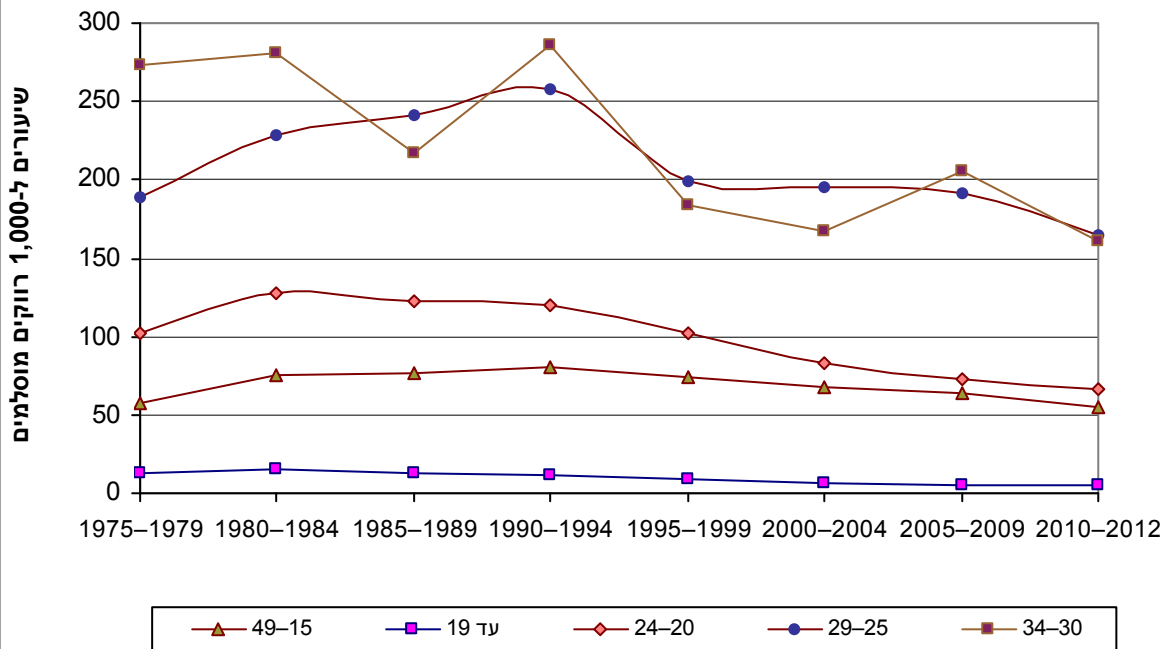

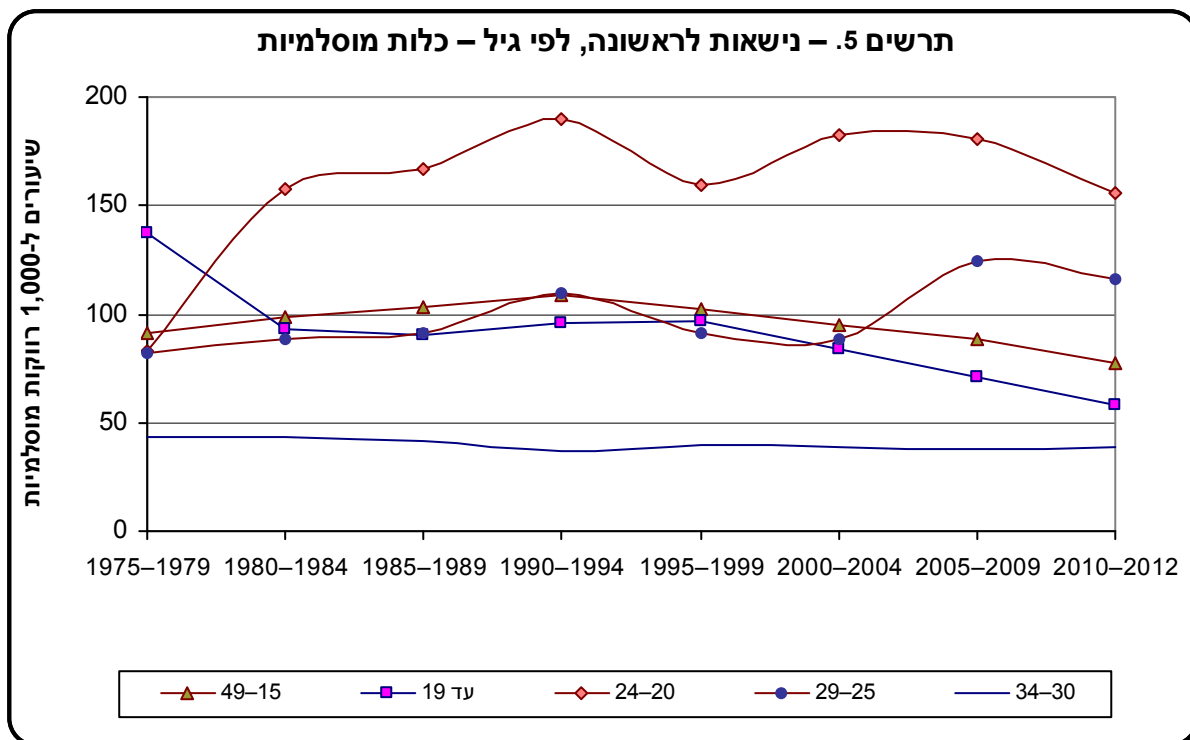

גיל הנישאים (לוח 5)

לוח א. – גיל ממוצע בנישואין ראשונים, לפי דת

שנוי ב-1992-2012	2012	1992		דת
1.2	28.0	26.8	חתנים	יהודים
1.9	25.9	24.0	כלות	
-0.7	2.1	2.8	פער גילים ממוצע	
1.6	26.4	24.8	חתנים	מוסלמים
0.9	21.9	21.0	כלות	
0.7	4.5	3.8	פער גילים ממוצע	
1.3	29.9	28.6	חתנים	נוצרים
1.8	25.4	23.6	כלות	
-0.5	4.5	5.0	פער גילים ממוצע	
3.2	28.1	24.9	חתנים	דרוזים
2.8	23.2	20.4	כלות	
0.4	4.9	4.5	פער גילים ממוצע	

- במהלך עשרים השנה האחרונות עלה הגיל הממוצע בנישואין ראשונים בטווח שבין כשנה בקרב כלות מוסלמיות ל-3.2 שנים בקרב חתנים דרוזים.
- בשנת 2012 היה הפרש הגילים בין החתנים לכלות הנישאים לראשונה בקרב יהודים 2.1 שנים, כמחצית מההפרש בקרב מוסלמים, נוצרים ודרוזים (בין 4.5 ל-4.9 שנים).

נישאים ביישובים הגדולים (לוח 12)

מבין היישובים הגדולים (שבהם 200,000 תושבים ומעלה), שיעורי הנישואין⁶ הגבוהים ביותר בשנת 2012, הן בקרב גברים והן בקרב נשים, היו בירושלים ובתל אביב.

לוח ב. – נישאים ונישאות בערים הגדולות, 2012

עיר	חתנים	כלות	שיעור נישאים	שיעור נישאות
ירושלים	6,555	6,892	34.6	36.7
תל אביב-יפו	3,640	3,518	32.7	33.0
חיפה	1,333	1,339	22.0	22.5
אשדוד	1,291	1,383	26.8	28.3
ראשון לציון	1,344	1,347	24.2	24.0
פתח תקווה	1,080	1,104	22.4	22.6

נשארים רווקים (לוח 4)

על פי ניתוח הישרדות ברווקות של גברים ונשים יהודים המבוסס על שיעור הנישאים בשנת 2012 בקרב הרווקים והרווקות בכל גיל, עולה ש-146 מתוך אלף גברים בגיל 45 נותרים רווקים וכן 135 מתוך אלף נשים בגיל זה נותרות רווקות.

נישואין בחו"ל שדווחו למרשם האוכלוסין בשנת 2012

בשנת 2012, דווחו למרשם האוכלוסין 9,509 מקרי נישואין שנערכו בחו"ל שבהם לפחות אחד מבני הזוג היה רשום במרשם.⁷ ב-38% מהמקרים (3,633 זוגות), היו שני בני הזוג רשומים במרשם, ב-62% ממקרי הנישואין (5,876 זוגות), רק אחד מבני הזוג היה רשום שם.⁸ סך הכל היו בשנה זו 13,142 אנשים הרשומים במרשם בישראל אשר נישאו בחו"ל.⁹

זוגות יהודים נישאים, לפי מוצא ויבשת הלידה של החתן והכלה (לוחות 17, 18)

- הלוחות משקפים נטייה בקרב יהודים להינשא לבני/בנות זוג מאותן קבוצות מוצא ויבשות לידה. הממצאים נובעים, בין היתר, מההעדפה של ילידי אתיופיה ושל עולים מבריה"מ לשעבר שהגיעו לישראל בשנת 1990 או לאחר מכן להינשא לבני/בנות זוג שאף הם יוצאי מדינות אלו.
- בשנת 2012 68% מקרב הכלות היהודיות שנולדו באסיה-אפריקה נישאו לחתנים משם (זאת לעומת כלות ילידות יבשות אחרות, שפחות מ-2% מתוכן נישאו לחתנים שאף הם ילידי אסיה-אפריקה). באותה שנה

⁶ אלף גברים ונשים בני/בנות 15–49.

⁷ חלק מהנישואין שנערכו בחו"ל הם נישואין אזרחיים וחלקם נערכו במסגרת דתית, אך אין ללמ"ס אפשרות להבחין ביניהם באופן מוחלט. יש לציין כי מבדיקות שנעשו בעבר עולה שכ-10% מהרשומים במרשם האוכלוסין שנישאו בחו"ל עשו זאת במהלך שהייה רצופה של יותר משנה בחו"ל ומרכז חייהם אינו בישראל. ראו שלמה נהיר (2011). *זמן הדיווח על נישואין של ישראלים שנערכו בחו"ל*. סדרת ניירות עבודה מס' 59. ירושלים: הלמ"ס.

⁸ לא קיים מידע דמוגרפי (כגון דת וגיל) על מי שאינו רשום במרשם האוכלוסין.

⁹ למידע נוסף ראו: [הודעה לתקשורת, "לקט נתונים לט"ו באב תשע"ד – 2014"](#).

85% מקרב הכלות ילידות אתיופיה (המהוות 66% מכלל הכלות היהודיות שנולדו באסיה-אפריקה) נישאו לחתנים שאף הם ילידי מדינה זאת.

בדומה לכך, 46% מקרב הכלות היהודיות **שמוצאן** מאסיה-אפריקה נישאו בשנת 2012 לחתנים שאף הם ממוצא זה (זאת לעומת כלות שמוצאן מאירופה-אמריקה וכלות שמוצאן מישראל אשר רק 19% ו-24% מהן, בהתאמה, נישאו לחתנים מאסיה-אפריקה). באותה שנה 86% מקרב הכלות שמוצאן מאתיופיה (המהוות 9% מכלל הכלות היהודיות שמוצאן באסיה-אפריקה) נישאו לחתנים שאף הם מוצאם משם.

- בשנת 2012 41% מקרב הכלות היהודיות **שנולדו** באירופה-אמריקה נישאו לחתנים משם (זאת לעומת כלות ילידות יבשות אחרות, שפחות מ-6% מתוכן נישאו לחתנים ילידי אירופה-אמריקה). באותה שנה 45% מקרב העולות מבריה"מ לשעבר שעלו בשנים 1990 או מאוחר יותר (המהוות 61% מכלל הכלות היהודיות שנולדו באירופה-אמריקה) נישאו לחתנים עולי בריה"מ לשעבר שעלו באותן שנים.

בדומה לכך, 43% מקרב הכלות היהודיות **שמוצאן** מאירופה-אמריקה נישאו בשנת 2012 לחתנים שמוצאם משם (זאת לעומת כלות שמוצאן מאסיה-אפריקה וכלות שמוצאן מישראל אשר רק 15% ו-17% מהן, בהתאמה, נישאו לחתנים שמוצאם מאירופה-אמריקה).

השוואה בין-לאומית

- שיעור הנישואין הגולמי בישראל בשנת 2012 (6.4 לאלף) היה מהגבוהים במדינות ה-OECD, שבהן הוא נע בין 2.9 בבולגריה ל-8.0 בטורקיה.¹⁰
- הגיל הממוצע המשוקלל בנישואין ראשונים של חתנים בישראל בשנת 2012 היה 31.5. במדינות ה-OECD נע הגיל בשנה זאת בטווח שבין 27.7 בפולין ל-35.9 בשוודיה.
- הגיל הממוצע המשוקלל בנישואין ראשונים של כלות בישראל בשנת 2012 היה 28.5. במדינות ה-OECD נע הגיל בשנה זאת בטווח שבין 25.8 בפולין ל-33.4 בשוודיה.

¹⁰ מקור: [אתר האינטרנט של ה-Eurostat](#) והשנתון הדמוגרפי של האו"ם:

United Nations (2013). *Demographic Yearbook 2012*. New York: Author.

**תרשים 6. גיל ממוצע משוקלל בנישואין ראשונים במדינות ה-OECD (1)
2012**

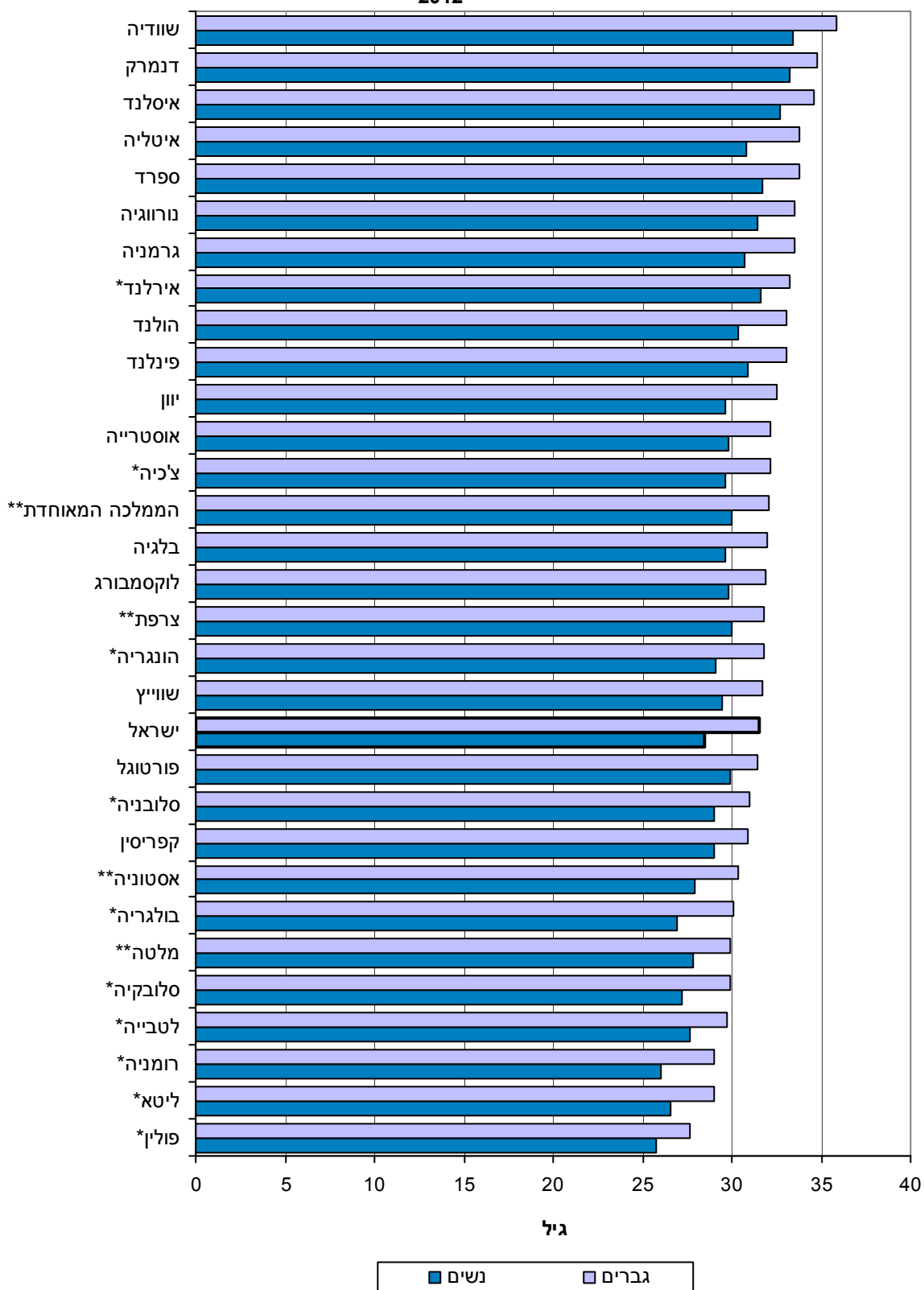

(1) מקור: אתר האינטרנט של ה-UNECE. לגבי ההבדל בין ממוצע רגיל למשוקלל, ראו פרק ד: "שיטות (מתודולוגיה)", "שיטות חישוב".

* נתון ל-2011. ** נתון ל-2010.

גירושין

בשנת 2012 התגרשו בישראל 13,685¹¹ זוגות, מתוכם 11,037 יהודים, 1,786 מוסלמים, 123 נוצרים ו-140 דרוזים.

שיעור גירושין גולמי (לוח 19)

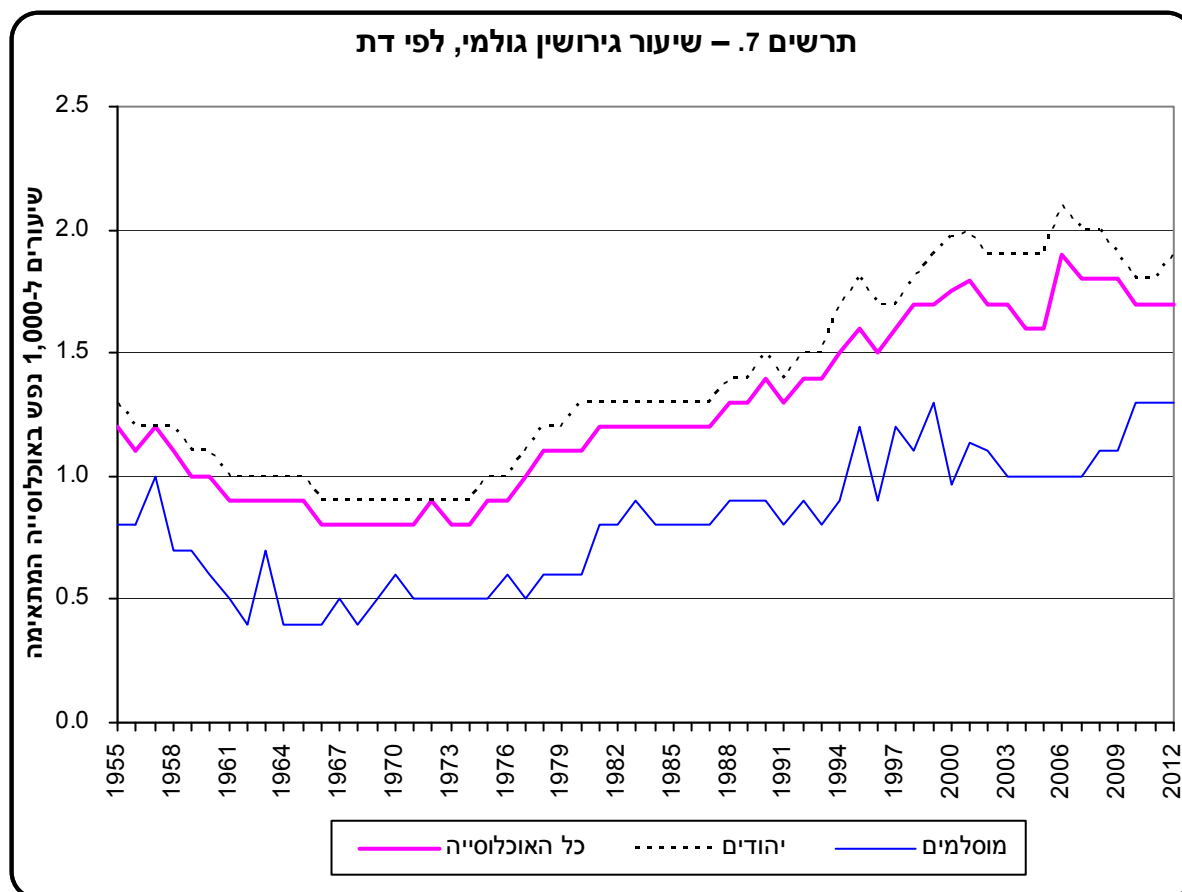

- בשנת 2012 היו שיעורי הגירושין הגולמיים 1.7 לאלף בקרב כלל האוכלוסייה; 1.9 לאלף בקרב יהודים; 1.3 לאלף בקרב מוסלמים; 0.8 לאלף בקרב נוצרים ו-1.1 לאלף בקרב דרוזים.
- שיעורים אלה גבוהים בלמעלה מפי שניים מהשיעורים המקבילים בתחילת שנות ה-70' הן בקרב יהודים והן בקרב מוסלמים.

¹¹ סך הכל כולל מקרים שבהם הדת אינה ידועה.

שיעור גירושין בקרב נשואים (לוח 22)

מאז תחילת שנות ה-70 עלה שיעור הגירושין אצל גברים ונשים בכל קבוצות הגיל, הן בקרב יהודים והן בקרב מוסלמים. כך, למשל, עלה שיעור הגירושין בקרב גברים יהודים בגילים 40–44 מ-3.8 לאלף נשואים בשנת 1972 עד ל-13.7 לאלף נשואים בשנת 2012. במקביל, עלה שיעור הגירושין בקרב נשים יהודיות בגילים 40–44 מ-3.3 לאלף נשואות בשנת 1972 ל-13.1 לאלף נשואות בשנת 2012.

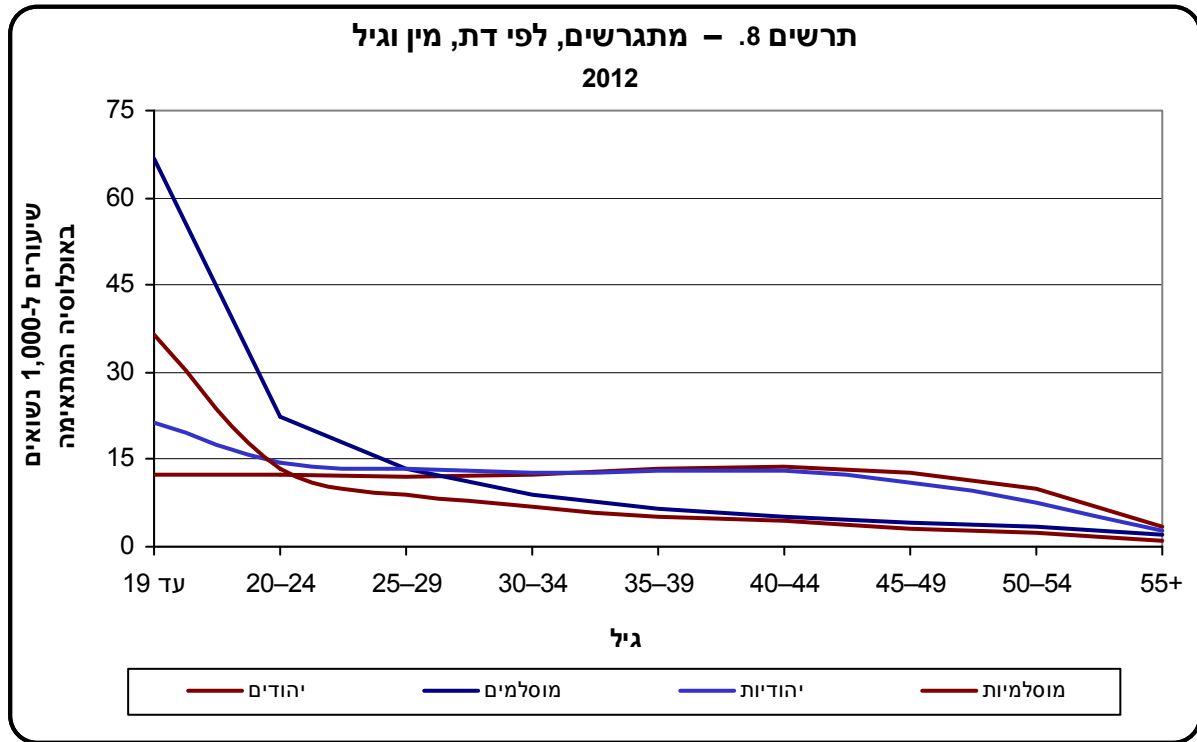

זוגות יהודים מתגרשים, לפי משך הנישואין (לוח 21)

- מסך כל הזוגות היהודים שנישאו בישראל בשנות ה-70 ותחילת שנות ה-80 התגרשו בשנה הראשונה לנישואיהם כ-0.2%–0.3%. לעומת זאת, מבין הזוגות היהודים שנישאו בשנת 2012 התגרשו בשנה הראשונה לנישואיהם כ-0.5%.
- מסך כל הזוגות היהודים שנישאו בישראל בתחילת שנות ה-70 התגרשו בתום 15 שנים כ-12%. לעומת זאת, מבין הזוגות היהודים שנישאו באמצע שנות ה-90 התגרשו בתום אותה תקופה כ-20%.

השוואה בין-לאומית

שיעור הגירושין הגולמי בישראל נמוך ביחס לשיעור המקביל ברוב מדינות ה-OECD. בשנת 2012 הגיע שיעור זה בישראל ל-1.7 לאלף. באותה שנה נע שיעור זה במדינות ה-OECD בין 0.1 לאלף בצ'ילה ל-3.6 לאלף בלטיביה.

תרשים 9. – שיעורי גירושין גולמיים במדינות ה-OECD (1)
2012

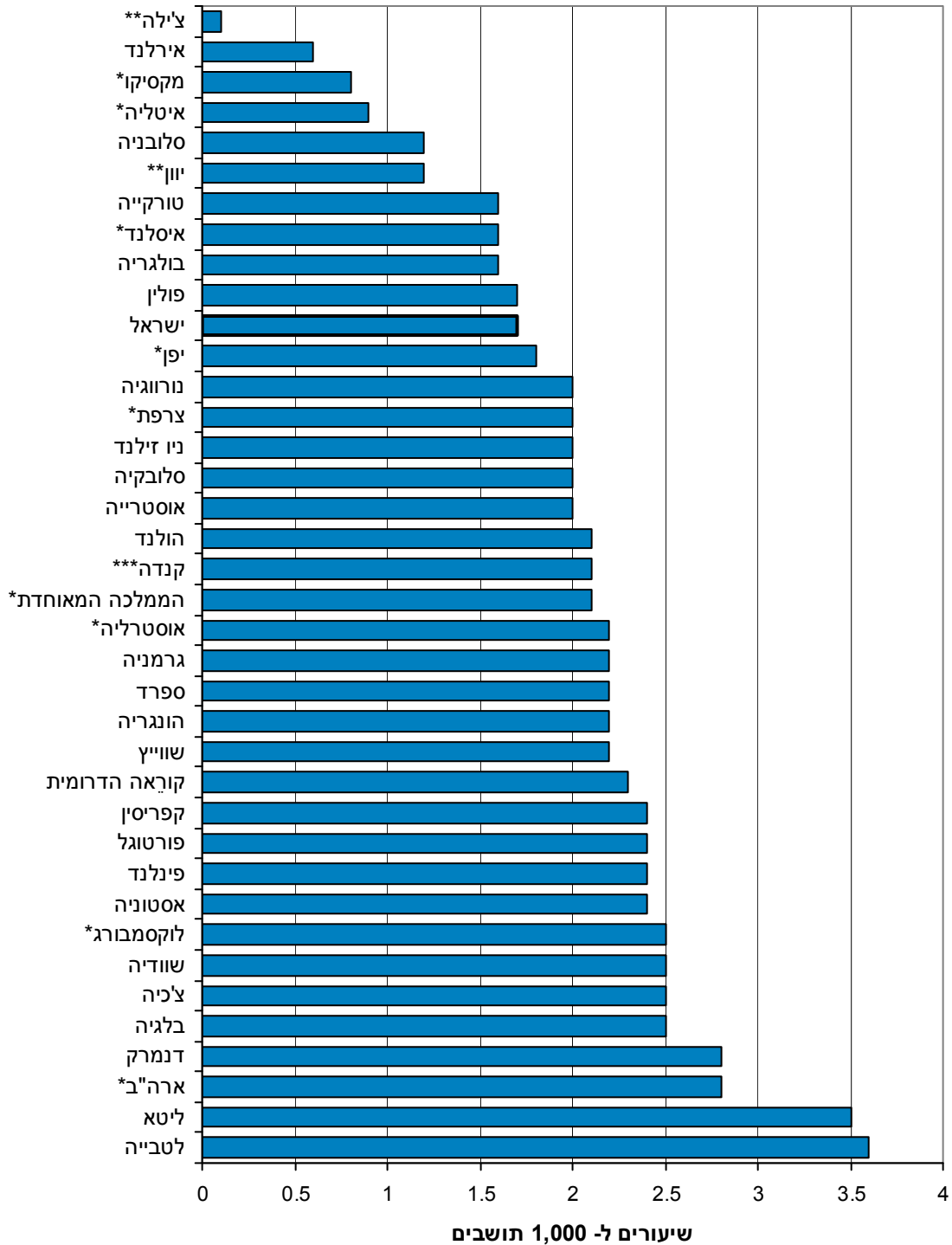

(1) מקור: אתר האינטרנט של ה-Eurostat והשנתון הדמוגרפי של האו"ם:
United Nations (2013). *Demographic Yearbook 2012*. New York: Author

* נתון ל-2011 ** נתון ל-2010 *** נתון ל-2008.

ג. מונחים, הגדרות והסברים

שיעור נישואין גולמי: מספר מקרי נישואין לכל 1,000 תושבים.

שיעור נישאים בראשונה: מספר רווקים שנישאו לכל 1,000 תושבים רווקים בני 15 ומעלה.

שיעור נישואין כללי: מספר מקרי נישואין לכל 1,000 תושבים בני 15 ומעלה.

שיעור גירושין גולמי: מספר מקרי גירושין לכל 1,000 תושבים.

גיל חציוני בנישואין/גירושין: הגיל שמחצית הנישאים/המתגרשים צעירים ממנו ומחציתם השנייה מבוגרים ממנו.

צורת יישוב: סיווג של היישובים בישראל לעירוניים ולכפריים בהתאם למספר התושבים ביישוב.

יישובים עירוניים: כל היישובים שבהם 2,000 תושבים ומעלה והם מסווגים על פי גודלם (כולל גם יישובים שלהם אופי כפרי ואשר בהם היו מעל 2,000 תושבים). במפקד 2008 נקבעו חלוקות חדשות בסיווג היישובים העירוניים. הקטגוריה של 200,000 תושבים ומעלה פוצלה לשתי קבוצות: 200,000–499,000 ו-500,000 ומעלה.

הקטגוריה 2,000–9,999 תושבים פוצלה אף היא לשתי קבוצות: 2,000–4,999 ו-5,000–9,999.

בקטגוריה 2,000–4,999 תושבים ניתן ביטוי גם לאופיים הכפרי של יישובים אלו (קיבוצים, מושבים).

יישובים כפריים: כל היישובים שאוכלוסייתם מונה פחות מ-2,000 תושבים (גם אם אינם חקלאיים ואינם בעלי אופי כפרי).

היישובים הכפריים נחלקים כדלקמן:

מושב: יישוב כפרי המאורגן כאגודה שיתופית, ויש לו זכות לנחלות חקלאיות (כמשמעות מונח זה במינהל מקרקעי ישראל). זהו יישוב של יחידות משפחתיות אשר כל אחת מהן היא ישות כלכלית עצמאית. חלק מן הייצור ומן המינהל הכלכלי הוא בידי האגודה השיתופית, ורמת השיתוף נקבעת על ידי התושבים.

מושב שיתופי: יישוב כפרי שיתופי, שבו הייצור והשיווק משותפים ואילו הצריכה מתנהלת באופן פרטי.

קיבוץ: יישוב כפרי, שבו הייצור, השיווק והצריכה מאורגנים על בסיס שיתופי.

יישוב מוסדי: מוסד בעל מאפיינים של יישוב, שאינו כלול בתחום המוניציפלי של יישוב אחר.

יישוב קהילתי: יישוב כפרי המאוגד כאגודה שיתופית, שאין לו זכות לנחלות חקלאיות; תחומי הפעולה של האגודה השיתופית (היצרני, הצרכני, המוניציפלי והחברתי) והיקפה נקבעים על ידי התושבים.

יישוב כפרי אחר: יישוב המונה פחות מ-2,000 תושבים ואינו נכלל בסוגי היישובים האחרים.

גרים מחוץ ליישובים: תושבים המתגוררים מחוץ לתחום של יישוב כלשהו. במקומות שבהם גרה אוכלוסייה זו אין מתקיימות כל ההגדרות האופייניות ליישוב (כפי שמוגדר לעיל). קבוצה זו נכללת באוכלוסייה הכפרית.

ד. שיטות (מתודולוגיה)

מקורות והסברים

משנת 2008 מקור הנתונים היחיד של נישואין וגירושין הוא מרשם האוכלוסין. עד 1996 מקור הנתונים היחיד היה תעודות נישואין וגירושין.

תעודות נישואין וגירושין של יהודים נתקבלו מבתי הדין הרבניים. תעודות נישואין וגירושין של מוסלמים ושל דרוזים נתקבלו מבתי הדין השרעיים, ושל נוצרים – מהכמרים המורשים לערוך נישואין.

משנת 1997, נתוני נישואין וגירושין של נוצרים ודרוזים מקורם ברישום נישואין וגירושין במרשם האוכלוסין.

משנת 2004, גם נתוני הנישואין של יהודים מקורם במרשם האוכלוסין.

מאותה שנה, נתוני הגירושין של יהודים ונתוני הנישואין והגירושין של מוסלמים שנתקבלו מתעודות הנישואין והגירושין מושלמים באמצעות מרשם האוכלוסין.

נתוני נישואין כוללים את אלה שנרשמו במוסדות הדת המורשים לערוך נישואין בישראל, כאשר לפחות אחד מבני הזוג רשום במרשם האוכלוסין.

נתוני נישואין בכל השנים אינם כוללים את אלה שנערכו בחו"ל (בין אם נישואין אזרחיים ובין אם נישואין דתיים) או "נישואין אלטרנטיביים" שנערכים בישראל לא במסגרת דתית מוכרת.

נתוני גירושין כוללים את אלה שנרשמו במוסדות הדת המורשים לערוך גירושין בישראל או בבתי הדין לענייני משפחה, כאשר לפחות אחד מבני הזוג רשום במרשם האוכלוסין. עד שנת 2005 נתונים אלו לא כללו את אלה שנערכו בבתי הדין לענייני משפחה.

עד שנת 2005 נתוני נישואין וגירושין שמקורם במרשם האוכלוסין לא כללו מקרים שבהם אחד מבני הזוג אינו ישראלי.

משנת 2006, הנתונים שמקורם במרשם האוכלוסין כוללים מקרים שבהם אחד מבני הזוג אינו ישראלי ומקרים שבהם דתם של בני הזוג אינה זהה. כמו כן, נכללים מקרים שבהם אין מידע במרשם האוכלוסין על מקום הנישואין/הגירושין, אולם בבדיקת רישום הכניסות והיציאות מהארץ נמצא כי הם נערכו בעת שבני הזוג שהו בישראל.

משנת 2010, הנתונים כוללים זוגות שנישאו במסגרת ברית הזוגיות. בשנת 2011 נרשמו במרשם האוכלוסין 28 זוגות ובשנת 2012 41 זוגות במסגרת זאת.

לגבי תכונותיו של בן זוג שאינו ישראלי (כגון גיל ומצב משפחתי קודם לנישואין/לגירושין) אין מידע והוא נכלל ב"לא ידוע".

במקרים שבהם דתו של אחד מבני הזוג אינה ידועה (למשל, כאשר הוא אינו ישראלי) דת הזוג נקבעת על פי דתו של בן הזוג השני.

מקרים של נישואין/גירושין של חתן מוסלמי עם כלה יהודייה נכללים בנישואי מוסלמים.

כל מקרה אחר של נישואין/גירושין של בני זוג שדתם אינה זהה וכן נישואין/גירושין של בני זוג שדת שניהם אינה ידועה, אינם נכללים בנתונים של בני דת כלשהי אלא רק בסך כל הנישואין/הגירושין.

בלוחות לפי דת, הדת המוצגת היא זו של הזוג גם אם מוצגים נתונים בנפרד עבור החתן והכלה.

משנת 2008 הנתונים כוללים מקרים שאירעו בשלוש השנים הקודמות לשנה המצוינת. מקרים אלו לא נכללו בנתונים שהתפרסמו בעבר לאותן שנים שבהן אירעו בשל דיווח מאוחר לרשות האוכלוסין וההגירה.

נתוני הנישואין בשנת 2010 כוללים 1,959 מקרים שאירעו בשנים 2007–2009 ונרשמו באיחור, מתוכם 1,058 של זוגות מוסלמים, 783 של זוגות יהודים, 85 של זוגות נוצרים ו-8 של זוגות דרוזים. נתוני הנישואין בשנת 2011 כוללים 3,697 מקרים שאירעו בשנים 2008–2010 ונרשמו באיחור, מתוכם 1,171 של זוגות מוסלמים, 2,401 של זוגות יהודים, 103 של זוגות נוצרים ו-18 של זוגות דרוזים. נתוני הנישואין בשנת 2012 כוללים 2,660 מקרים שאירעו בשנים 2009–2011 ונרשמו באיחור, מתוכם 1,425 של זוגות מוסלמים, 1,078 של זוגות יהודים, 109 של זוגות נוצרים ו-26 של זוגות דרוזים.

כתוצאה מהכללת מקרים שאירעו בעבר גדל במיוחד מספרן של נשים מוסלמיות שנישאו בגילי העשרה, חלק גדול מתוכן תושבות העיר ירושלים.

נתוני הגירושין בשנת 2010 כוללים 413 מקרים שאירעו בשנים 2007–2009 ונרשמו באיחור, מתוכם 241 של זוגות מוסלמים, 144 של זוגות יהודים, 7 של זוגות נוצרים ו-2 של זוגות דרוזים. נתוני הגירושין בשנת 2011 כוללים 675 מקרים שאירעו בשנים 2008–2010 ונרשמו באיחור, מתוכם 274 של זוגות מוסלמים, 364 של זוגות יהודים, 8 של זוגות נוצרים ו-4 של זוגות דרוזים. נתוני הגירושין בשנת 2012 כוללים 800 מקרים שאירעו בשנים 2009–2011 ונרשמו באיחור, מתוכם 278 של זוגות מוסלמים, 491 של זוגות יהודים, 7 של זוגות נוצרים ו-5 של זוגות דרוזים.

בין השנים 1967 ל-1976, לא נכללו כלות ערביות ישראליות שנישאו לחתנים שאינם ישראלים (לרוב החתנים היו תושבים ערבים מאזורי יהודה והשומרון וחבל עזה).

מ-1973 נכללים הנישואין והגירושין במזרח ירושלים; ומ-1987 אלה שבגולן.

בגלל בעיות בהגדרת אוכלוסיית הבדווים שמקום מושבם בדרום, שיעורי הנישואין בקרב הגרים מחוץ ליישובים אינם מוצגים בנפרד.

שיטות חישוב

כל השיעורים, הממוצעים וכדומה המבוססים על 5 עד 19 מקרים לאלף נפש, ניתנים בסוגריים, ואלה המבוססים על פחות מ-5 מקרים סומנו בשתי נקודות (...).

מאז 1969 נעשו חישובי השיעורים על בסיס אוכלוסייה הכוללת את העולים בכוח. השיעורים השנתיים הם על בסיס אומדני אוכלוסייה שוטפים, המבוססים על המפקד האחרון, למעט האומדנים לשנת 2008 המבוססים על מפקד 1995. אומדני האוכלוסייה ל-2009 ואילך מבוססים על מפקד 2008.

גיל בנישואין/בגירושין: חישוב הגיל נעשה על פי חודש ושנת לידה וחודש ושנת נישואין וגירושין בהתאמה. בלוחות, הגיל מתייחס למספר השנים שמלאו לאדם ביום הולדתו האחרון. עד שנת 1990, לא הובא בחשבון חודש הלידה בחישוב גיל הנישואין וגיל הגירושין.

הגיל הממוצע הוא:

$$\frac{\sum x f_x}{\sum f_x}$$

כאשר:

$x =$ גיל

$f_x =$ מספר המקרים בגיל x .

גיל ממוצע משוקלל בנישואין ראשונים: בחישוב גיל זה נעשה שימוש בשיעורי נישואין ראשונים לפי גיל. זאת, על מנת לנכות את השפעת ההבדלים בהרכב הגילים בין קבוצות שונות באוכלוסייה. הנוסחה לחישוב הגיל הממוצע המשוקלל בנישואין ראשונים היא:

$$\frac{\sum x r_x}{\sum r_x}$$

כאשר:

$x =$ קבוצת גיל; לגבי הגילים 15–49 מדובר בקבוצות של חמש שנים (בנוסחה יש להכפיל את מספר השנים באמצע קבוצת הגיל, לדוגמה, 17.5 לקבוצת הגיל 15–19). אם החישוב נעשה עבור טווח של שנה בודדת יש להוסיף לגיל הממוצע חצי שנה, זאת מאחר שהגיל מתייחס ליום ההולדת האחרון, כלומר, למספר השנים השלמות שמלאו לאדם.

$r_x =$ שיעור נישואין ראשונים סגולי בגיל x : מספר מקרי הנישואין של רווקים/ות בגיל מסוים חלקי אוכלוסיית הרווקים/ות באותו גיל.

יש לציין כי גיל ממוצע משוקלל בנישואין ראשונים נועד בפרסום זה אך ורק לצורך השוואות בין-לאומיות.

"ההסתברות להינשא לראשונה" (q_x) ו"נשארים רווקים" (l_x) בלוחות 3-4:

q_x – ההסתברות להינשא בין הגיל x לגיל $x+1$. הטור מציג את חלקם היחסי של אלה שנישאו בין הגיל x לגיל $x+1$ מתוך הרווקים בגיל x . ערכי q_x נגזרים מערכי m_x לפי הנוסחה:

$$q_x = \frac{m_x}{1 + \frac{1}{2}m_x}$$

l_x – מספר הנשארים רווקים בגיל המדויק x מתוך 1,000 רווקים ($l_0 = 1,000$). ערכי l_x מחושבים על סמך ערכי q_x המאפשרים את חישוב מספר הנשארים רווקים מהגיל $x-1$.

$$l_x = l_{x-1} (1 - q_{x-1})$$

m_x – שיעור נישואין בגיל x .

לוחות

TABLES

הערות הסבר

שטח הכיסוי של הנתונים הסטטיסטיים

הנתונים הסטטיסטיים מתייחסים לשטח הכלכלי של מדינת ישראל, אלא אם כן צוין אחרת.

א. שטח כלכלי של מדינה (The economic territory of a country) (על פי הגדרת OECD-SNA):
השטח הכלכלי של מדינה כולל את השטח הגאוגרפי שממשלה מנהלת, ושב אין מגבלות על מעבר של אנשים, סחורות והון.

השטח הכלכלי של מדינת ישראל:

על פי הגדרה זו, השטח הכלכלי של מדינת ישראל הוא בהתאם לסעיף ב להלן.

ב. מחוז ונפה:

המחוזות והנפות הוגדרו לפי החלוקה המינהלית הרשמית של מדינת ישראל שבה קיימים 6 מחוזות ו-15 נפות.

כולל יישובים ישראליים באזור יהודה והשומרון.

סימנים מיוחדים בלוחות

ריק = נתונים שאין להם משמעות בגלל מבנה הלוח

- = חוסר מקרים

.. = נתונים בלתי ידועים או שאינם ניתנים לפרסום

() = נתונים המבוססים על הערכה, או נתונים המבוססים על מספר קטן של מקרים, או נתונים בעלי טעות דגימה יחסית גבוהה

נישואין
MARRIAGES

TABLE 1. – COUPLES MARRYING, BY RELIGION

לוח 1. – זוגות נישאים, לפי דת

Year	דרוזים (1) Druze	נוצרים (1) Christians	מוסלמים (1) Moslems	יהודים Jews	כל האוכלוסייה Total population	שנה
	<i>Absolute numbers</i>				<i>מספרים מוחלטים</i>	
1955	112	256	844	13,530	14,742	1955
1956	191	297	886	13,724	15,098	1956
1957	245	274	942	14,522	15,983	1957
1958	231	333	1,287	14,711	16,562	1958
1959	200	314	1,160	14,486	16,163	1959
1960	190	342	1,533	14,467	16,532	1960
1961	169	366	1,239	14,049	15,823	1961
1962	202	385	1,516	14,738	16,838	1962
1963	227	415	1,696	16,035	18,318	1963
1964	197	372	1,447	17,222	19,238	1964
1965	171	440	1,575	18,097	20,283	1965
1966	173	392	1,498	18,599	20,662	1966
1967	156	376	1,269	18,188	19,989	1967
1968	277	426	1,834	20,622	23,159	1968
1969	274	396	1,910	22,900	25,477	1969
1970	308	438	1,864	23,983	26,593	1970
1971	270	524	1,984	25,579	28,357	1971
1972	285	424	1,937	26,433	29,161	1972
1973	360	376	2,075	26,059	28,966	1973
1973	360	409	2,423	26,059	29,347	1973
1974	519	448	2,800	28,568	32,458	1974
1975	337	379	2,956	28,583	32,335	1975
1976	343	327	2,839	25,805	29,314	1976
1977	405	388	3,099	25,361	29,253	1977
1978	469	456	3,429	25,025	29,379	1978
1979	532	493	3,659	25,240	29,924	1979
1980	473	504	3,669	24,946	29,592	1980
1981	463	476	4,245	24,664	29,848	1981
1982	506	590	4,769	23,835	29,700	1982
1983	586	626	4,794	24,718	30,724	1983
1984	504	653	4,775	23,939	29,871	1984
1985	498	626	4,648	23,386	29,158	1985
1986	492	605	5,322	23,694	30,113	1986
1987	555	709	5,622	23,230	30,116	1987
1988	677	813	6,068	23,660	31,218	1988
1989	747	742	6,210	24,604	32,303	1989
1990	680	687	6,320	24,059	31,746	1990
1991	800	605	6,537	24,349	32,291	1991
1992	714	636	6,513	24,906	32,769	1992
1993	800	663	7,713	25,680	34,856	1993
1994	703	795	7,857	26,680	36,035	1994
1995	695	642	8,391	26,262	35,990	1995
1996	(2)497	(2)477	7,895	27,212	36,081	1996
1997	848	740	7,525	28,498	37,611	1997
1998	847	722	7,803	30,765	40,137	1998
1999	873	779	8,157	30,427	40,236	1999
2000	940	666	7,612	29,676	38,894	2000
2001	861	604	7,994	29,465	38,924	2001
2002	833	745	8,445	29,695	39,718	2002
2003	816	683	8,006	29,649	39,154	2003
2004	872	619	8,395	29,969	39,855	2004
2005	818	647	8,280	31,284	41,029	2005
2006(3)	772	707	9,273	33,880	44,685	(3)2006
2007	956	691	9,235	35,504	46,448	2007
2008(3)	963	806	10,742	37,446	50,038	(3)2008
2009	990	758	9,999	37,165	48,997	2009
2010	894	782	10,220	35,887	47,855	2010
2011	906	861	10,464	38,936	51,271	2011
2012	942	865	10,766	37,751	50,474	2012

TABLE 1. – COUPLES MARRYING, BY RELIGION
(Cont'd)

לוח 1. – זוגות נישאים, לפי דת
(המשך)

Year	דרוזים (1) Druze	נוצרים (1) Christians	מוסלמים (1) Moslems	יהודים Jews	כל האוכלוסייה Total population	שנה
	<i>Crude rates</i>				<i>שיעורים גולמיים</i>	
1955–1959	9.6	6.5	7.0	8.3	8.2	1959–1955
1960–1964	7.5	7.2	8.3	7.5	7.6	1964–1960
1965–1969	6.6	6.8	7.0	8.3	8.2	1969–1965
1970–1974	9.2	6.5	6.8	9.6	9.3	1974–1970
1975–1979	9.3	4.5	7.3	8.5	8.3	1979–1975
1980–1984	9.5	6.2	8.6	7.3	7.5	1984–1980
1985–1989	8.5	6.8	9.2	6.6	7.0	1989–1985
1990–1994	8.6	5.1	9.8	6.1	6.6	1994–1990
1985	8.5	6.3	8.2	6.7	6.9	1985
1986	8.2	6.0	9.1	6.7	7.0	1986
1987	7.4	7.0	9.3	6.5	6.9	1987
1988	8.8	7.8	9.7	6.5	7.0	1988
1989	9.4	7.0	9.6	6.7	7.1	1989
1990	8.4	6.3	9.5	6.3	6.8	1990
1991	9.6	5.0	9.5	6.0	6.5	1991
1992	8.3	4.7	9.1	5.9	6.4	1992
1993	8.8	4.3	10.4	5.9	6.6	1993
1994	7.8	5.1	10.3	6.1	6.7	1994
1995	7.5	3.7	10.5	5.8	6.5	1995
1996(4)	5.3	3.9	9.6	6.0	6.3	(4)1996
1997	8.9	5.9	8.8	6.1	6.5	1997
1998	8.7	5.7	8.4	6.5	6.7	1998
1999	8.7	6.0	8.9	6.3	6.6	1999
2000	9.2	5.0	8.0	6.0	6.4	2000
2001	8.2	4.4	8.1	5.9	6.3	2001
2002	7.7	5.3	8.1	5.8	6.2	2002
2003	7.4	4.8	7.6	5.8	6.1	2003
2004	7.9	4.3	7.7	5.8	5.9	2004
2005	5.7	4.5	7.4	5.9	5.9	2005
2006(3)	6.6	4.8	8.0	6.3	6.3	(3)2006
2007	8.1	4.6	7.8	6.5	6.5	2007
2008(3)	8.0	5.3	8.8	6.8	6.8	(3)2008
2009(5)	8.0	5.0	7.9	6.6	6.5	(5)2009
2010	7.1	5.1	7.8	6.2	6.3	2010
2011	7.1	5.6	7.8	6.7	6.6	2011
2012	7.2	5.5	7.9	6.3	6.4	2012

- (1) Including marriages in East Jerusalem as of 1973, and in the Golan – as of 1987. (1) כולל נישואין במזרח ירושלים מ-1973, ובגולן – מ-1987.
- (2) Partial data. (2) נתונים חלקיים.
- (3) Data include cases that were not included in the past. See Introduction, Chapter D: "Methodology". (3) הנתונים כוללים מקרים שלא נכללו בעבר. ראו מבוא, פרק ד: "שיטות (מתודולוגיה)".
- (4) Data of the population were updated according to the 1995 Census of Population and Housing. (4) נתוני האוכלוסייה עודכנו על פי מפקד האוכלוסין והדיוור 1995.
- (5) The population was updated on the basis of the 2008 Census. (5) האוכלוסייה עודכנה על בסיס מפקד 2008.

TABLE 2. – PERSONS MARRYING FOR THE FIRST TIME,
BY AGE, SEX, AND RELIGION

לוח 2. – נישאים לראשונה,
לפי גיל, מין ודת

Age	חתנים													גיל		
	2012	2011	2010	2009(3)	2008(2)	2007	2006(2)	2005	2000– 2004(1)	1995– 1999(1)	1990– 1994(1)(2)	1985– 1989(1)	1980– 1984(1)		1975– 1979(1)	1972
15–49 – Total	33,500	34,468	31,658	32,623	32,775	31,034	29,728	27,861	26,504	25,495	22,482	21,025	21,600	23,258	23,747	–49–15 סך הכל
	Rates(4)															
Total	48.6	50.4	46.7	48.5	51.2	49.0	47.3	44.9	44.5	47.8	49.8	57.7	66.9	78.1	82.8	–49–15 סך הכל
	6.8	6.1	6.3	6.0	5.7	5.9	5.2	5.0	4.4	3.5	3.1	2.8	4.3	6.2	5.2	19 עד 17
Up to 19	0.5	0.4	0.4	0.4	0.6	0.4	0.5	0.4	0.4	0.5	0.2	0.3	0.5	1.2	..	17 עד 16
17	17 עד 16
18	9.0	7.7	7.3	7.5	8.0	7.4	6.0	7.1	5.7	3.9	3.4	3.3	5.5	7.8	..	18 עד 17
19	25.3	22.7	24.2	22.4	20.2	21.9	19.0	17.3	16.0	13.1	12.1	10.6	14.8	19.4	..	19 עד 18
20–24	42.7	42.8	41.7	40.8	43.0	39.7	39.5	36.5	38.5	45.0	54.6	66.7	89.1	114.4	134.4	20–24
20	22.8	23.1	22.4	22.6	24.7	22.2	21.7	21.1	20.2	18.6	19.0	20.4	29.4	39.4	..	20 עד 19
21	36.5	36.5	37.9	36.4	37.5	35.7	34.8	31.8	30.6	28.4	31.8	39.2	59.4	83.2	..	21 עד 20
22	53.5	51.6	49.0	46.7	49.5	43.2	44.3	38.9	39.5	43.2	55.9	70.9	101.7	133.2	..	22 עד 21
23	51.9	50.8	49.4	47.0	49.1	47.5	45.9	42.2	46.5	62.8	80.9	102.7	132.9	170.6	..	23 עד 22
24	52.2	54.8	52.4	53.7	56.9	53.1	54.7	52.2	60.6	86.5	108.3	129.7	155.9	193.0	..	24 עד 23
25–29	97.6	101.5	92.2	96.6	103.8	102.6	99.6	98.1	106.6	134.7	141.3	165.8	171.2	202.7	268.3	25–29
25	66.5	68.0	63.1	68.5	68.6	71.1	66.9	64.5	80.6	111.8	130.9	152.5	169.4	205.6	..	25 עד 24
26	86.3	86.0	81.1	82.1	92.1	87.2	87.2	83.5	101.1	130.5	142.4	166.9	176.5	207.7	..	26 עד 25
27	103.3	108.2	100.1	104.7	111.2	109.0	110.3	110.3	117.1	146.8	147.9	174.9	174.7	203.5	..	27 עד 26
28	116.1	123.9	115.4	121.3	129.2	129.2	122.5	124.3	124.4	154.8	146.7	174.6	170.1	195.1	..	28 עד 27
29	132.1	141.4	117.7	124.8	142.3	139.6	134.8	130.3	130.0	155.3	146.0	169.5	161.0	188.9	..	29 עד 28
30–34	109.5	118.0	105.6	118.8	124.5	119.1	117.9	114.0	112.8	121.4	119.5	140.3	136.0	177.8	194.9	30–34
35–39	55.4	60.6	53.0	59.9	73.4	74.3	73.7	68.8	61.9	63.9	65.8	83.5	96.5	120.1	102.2	35–39
40–44	22.9	22.7	23.0	23.2	33.3	32.9	29.8	28.6	27.3	27.1	35.2	42.6	60.7	53.1	54.9	40–44
45–49	9.7	9.0	9.8	8.7	16.9	11.7	10.0	12.2	11.0	11.7	17.4	20.3	22.6	26.2	34.1	45–49
Percentages of Jewish men marrying for the first time																
Up to 19	4.4	3.7	4.2	3.9	3.7	4.0	3.7	3.8	3.6	2.8	2.6	2.1	3.0	3.6	3.1	19 עד 18
35+	8.5	8.3	7.8	7.8	7.3	7.1	6.9	6.6	5.7	5.4	4.9	4.2	3.9	2.5	3.2	19 עד 35+

**TABLE 2. – PERSONS MARRYING FOR THE FIRST TIME,
BY AGE, SEX, AND RELIGION (Cont'd)**

**לוח 2. – נישאים לראשונה,
לפי גיל, מין ודת (המשך)**

Age	Brides												כלות	גיל			
	2012	2011	2010	2009(3)	2008(2)	2007	2006(2)	2005	2000– 2004(1)	1995– 1999(1)	1990– 1994(1)(2)	1985– 1989(1)			1980– 1984(1)	1975– 1979(1)	1972
15–49 – Total	34,222	35,209	32,424	33,383	33,729	32,051	30,630	28,436	27,113	26,113	23,043	21,776	24,156	22,293	24,253	מספרים מוחלטים	–49–15 סך הכל
15–49 – Total	34,222	35,209	32,424	33,383	33,729	32,051	30,630	28,436	27,113	26,113	23,043	21,776	24,156	22,293	24,253	שעורים(4)	–49–15 סך הכל
Jews	יהודיות																
Absolute numbers	מספרים מוחלטים																
Rates(4)	שעורים(4)																
15–49 – Total	60.1	62.4	58.1	60.4	64.3	61.9	59.8	56.2	56.1	60.5	65.8	79.3	93.2	108.4	114.5	–49–15 סך הכל	
Up to 19	14.6	14.5	15.1	15.3	15.7	15.2	15.0	14.4	14.9	16.5	19.0	26.8	40.8	56.3	54.9	19 עד	
Up to 16	..	(0.1)	(0.1)	(0.1)	(0.1)	(0.1)	..	(0.1)	0.3	0.4	0.6	2.4	4.7	12.3	..	16 עד	
17	4.5	4.8	5.6	5.9	6.6	6.2	6.1	6.0	7.4	9.4	11.9	17.4	30.7	48.4	..	17	
18	22.4	22.8	22.7	24.0	25.9	23.5	23.0	22.3	23.5	26.7	33.2	48.5	73.1	95.8	..	18	
19	48.2	46.1	48.8	48.0	47.9	47.3	46.4	43.6	45.2	48.0	54.6	76.5	106.9	140.0	..	19	
20–24	74.0	75.1	72.1	73.3	76.5	74.4	72.3	68.4	75.5	93.2	119.2	153.7	184.0	205.6	227.7	19–20	
20	68.8	64.9	68.6	64.0	66.1	63.4	60.2	54.4	56.0	58.7	69.3	98.9	137.6	180.2	..	20	
21	69.0	69.2	65.6	66.7	72.4	64.5	62.1	56.0	61.6	72.2	101.9	138.2	180.5	216.1	..	21	
22	68.3	71.0	67.2	68.2	66.9	69.5	67.2	64.4	72.4	95.1	133.8	179.6	212.9	230.2	..	22	
23	75.8	79.3	72.5	76.8	81.8	78.7	80.1	78.4	89.2	123.8	163.4	202.4	220.1	216.4	..	23	
24	91.3	95.7	89.6	95.1	100.9	103.4	100.8	99.1	111.3	151.6	185.2	211.4	210.0	193.1	..	24	
25–29	137.1	143.9	127.3	135.1	150.4	146.3	141.2	137.2	137.3	151.4	168.9	177.9	148.3	140.1	175.6	29–25	
25	115.4	116.2	109.1	117.5	130.0	127.9	126.5	121.2	133.4	162.7	192.2	204.5	191.7	166.6	..	25	
26	139.6	148.5	130.3	135.9	152.8	149.9	141.2	143.1	146.5	157.6	179.7	194.4	158.7	148.7	..	26	
27	148.7	163.6	145.1	149.7	167.5	156.3	150.5	150.6	143.4	152.8	161.7	171.3	138.7	134.2	..	27	
28	151.1	160.2	132.6	149.5	153.7	156.1	155.9	139.9	133.0	137.2	147.5	155.0	121.1	116.9	..	28	
29	139.8	140.9	125.6	130.7	160.4	152.0	140.9	138.1	124.4	122.2	128.8	131.5	104.7	105.6	..	29	
30–34	93.3	100.1	88.1	96.7	112.8	107.5	105.9	95.3	85.4	79.7	86.0	93.2	76.0	76.1	95.6	34–30	
35–39	39.1	37.0	37.4	38.6	47.7	43.6	44.7	39.9	34.5	34.3	39.7	46.8	41.9	52.9	57.1	39–35	
40–44	11.4	13.0	10.9	12.5	15.4	15.2	14.3	12.5	12.8	14.6	18.4	21.2	25.6	27.6	33.7	44–40	
45–49	4.7	4.6	4.7	5.0	6.8	6.0	5.2	6.9	6.4	6.1	9.5	10.4	13.7	16.0	19.0	49–45	
Percentages of Jewish women marrying for the first time																	
Up to 19	8.6	8.2	9.3	9.1	9.3	9.4	9.7	10.1	11.1	12.0	14.5	17.6	24.0	28.0	28.1	19 עד	
35+	4.1	3.7	3.7	3.6	3.5	3.3	3.2	3.0	2.7	2.6	2.7	2.6	1.7	1.2	1.1	+35	

TABLE 2. – PERSONS MARRYING FOR THE FIRST TIME,
BY AGE, SEX, AND RELIGION (Cont'd)

לוח 2. – נישאים לראשונה,
לפי גיל, מין ודת (המשך)

Age	Grooms										חתנים					
	2012	2011	2010	2009(3)	2008(2)	2007	2006(2)	2005	2000– 2004(1)	1995– 1999(1)		1990– 1994(1)(2)	1985– 1989(1)	1980– 1984(1)	1975– 1979(1)	1972
	מוסלמים(5)(6)															
	מספרים מחולטים															
	שטעריים(7)(4)															
15–49 – Total	8,924	8,678	8,591	8,259	8,854	8,171	8,575	7,926	7,526	7,227	6,568	5,259	4,252	3,037	1,851	
15–49 – Total	Rates(4)(7)															
Total	54.2	54.9	56.7	56.9	66.5	62.2	67.1	64.8	68.1	74.2	79.8	76.6	74.8	56.9	61.2	
Up to 19	4.2	4.9	5.2	5.1	5.6	4.8	5.8	4.6	6.3	9.4	11.2	12.6	15.8	12.7	16.5	
Up to 16	1.5	2.4	1.7	1.4	3.0	1.9	2.4	2.2	2.1	1.3	0.6	1.7	2.7	2.2	..	
17	
18	5.9	5.5	6.8	7.8	8.9	7.8	7.4	6.4	10.4	14.7	20.3	20.9	26.0	24.5	..	
19	14.7	17.6	18.2	17.6	18.7	16.5	21.9	16.0	20.2	31.6	37.6	41.9	50.7	39.8	..	
20–24	63.0	65.9	68.8	69.9	79.5	69.4	71.8	71.0	83.3	101.6	120.1	122.0	127.1	101.6	107.3	
20	33.7	32.4	33.9	32.8	38.6	28.3	31.6	32.2	37.7	55.5	68.1	70.1	78.5	64.5	..	
21	46.0	50.8	52.1	53.1	58.3	47.6	51.3	50.8	62.7	81.7	96.4	101.7	112.2	94.7	..	
22	65.0	66.7	70.5	76.3	84.9	71.6	77.4	72.0	89.0	107.8	130.6	133.3	143.5	107.4	..	
23	84.9	93.4	97.6	102.0	104.1	96.5	98.0	101.5	114.7	136.2	164.6	162.0	164.8	140.4	..	
24	110.5	115.0	119.6	111.6	135.8	126.6	125.9	128.1	142.0	161.9	201.5	196.1	196.8	143.8	..	
25–29	163.3	165.4	166.1	169.0	198.9	193.4	203.8	197.1	195.3	199.7	258.0	241.7	228.1	188.4	183.4	
25	141.1	139.1	132.3	151.4	159.4	161.6	158.7	160.5	171.5	180.2	223.2	221.9	212.8	150.0	..	
26	160.1	152.1	159.0	155.7	188.2	177.1	186.6	178.8	190.3	196.8	252.9	236.7	220.1	184.8	..	
27	170.2	179.8	178.3	193.2	214.5	201.4	222.6	208.3	212.8	215.1	282.3	262.0	239.8	207.1	..	
28	186.9	194.9	191.6	186.2	252.5	232.6	247.4	237.5	211.6	214.7	285.4	254.6	258.6	260.4	..	
29	179.7	191.9	208.1	176.8	232.8	246.7	269.7	262.5	216.6	215.3	305.4	270.0	240.4	265.6	..	
30–34	162.9	156.1	163.4	152.7	229.2	227.3	233.4	203.6	167.9	183.3	286.3	217.6	280.5	273.1	176.3	
35–39	89.8	78.4	85.1	93.4	76.4	96.6	101.7	107.6	103.5	113.6	159.1	129.9	130.0	316.0	162.3	
40–44	46.1	34.8	35.9	28.6	37.9	58.4	102.7	86.5	71.5	63.5	58.5	85.9	138.4	71.2	44.7	
45–49	25.1	13.0	19.6	22.5	22.4	57.4	102.0	80.6	14.4	35.5	85.6	68.8	79.6	46.3	49.5	
	Percentages of Moslem men marrying for the first time															
	אחוז מהגברים המוסלמים הנישאים לראשונה															
Up to 19	3.6	4.2	4.3	4.2	4.1	3.6	3.9	3.2	3.5	5.6	7.6	8.7	16.2	13.6	16.1	
35+	4.5	3.7	3.8	3.9	3.4	5.5	6.5	6.1	5.8	2.5	2.3	2.2	7.7	8.9	3.9	
																עד 19
																+35

TABLE 2. – PERSONS MARRYING FOR THE FIRST TIME, BY AGE, SEX, AND RELIGION (Cont'd)

לוח 2. – נישאים לראשונה, לפי גיל, מין ודת (המשך)

Age	כלות										גיל				
	Brides	2012	2011	2010	2009(3)	2008(2)	2007	2006(2)	2005	2000–2004(1)		1995–1999(1)	1990–1994(1)(2)	1985–1989(1)	1980–1984(1)
15–49 – Total	Moslems(5)(6)														
	Absolute numbers														
	9,476	9,276	9,155	8,905	9,464	8,608	8,835	8,101	7,869	7,504	6,768	5,394	4,361	3,107	1,886
	Rates(4)(7)														
15–49 – Total	75.9	77.3	79.3	80.5	93.1	87.8	93.5	89.5	94.5	102.0	109.2	102.9	98.2	91.6	93.5
20–24	149.3	158.7	164.4	178.2	186.7	184.1	192.7	179.1	182.5	159.9	190.3	166.6	157.7	137.6	132.0
15–19	54.5	57.2	63.0	66.2	77.8	67.4	72.1	73.9	84.0	96.6	95.6	90.2	93.1	83.3	88.0
Up to 16	11.9	13.3	14.3	18.3	23.0	3.5	5.7	9.8	7.4	1.9	0.7	15.4	19.4	19.6	..
17	58.1	64.5	74.9	75.0	94.2	91.1	98.3	105.5	128.0	177.3	186.8	140.2	147.8	133.1	..
18	101.7	104.1	112.9	124.0	136.0	135.9	147.0	151.5	167.4	185.1	177.8	173.1	166.6	144.2	..
19	118.1	120.9	131.2	129.0	160.0	159.2	169.6	157.4	174.8	180.0	187.8	184.9	173.5	145.2	..
20–24	132.4	140.7	146.1	156.0	178.2	175.8	185.7	179.1	182.5	159.9	190.3	166.6	157.7	137.6	132.0
20	140.8	160.9	149.5	168.5	187.9	183.0	188.1	179.7	186.0	164.2	196.2	179.4	163.0	150.2	..
21	155.4	163.7	171.5	170.0	200.7	194.2	192.7	170.6	195.0	160.0	197.8	167.1	147.6	129.7	..
22	172.7	177.7	180.0	172.1	194.7	190.9	199.2	206.7	183.8	157.2	178.9	145.9	145.1	127.1	..
23	173.4	171.4	162.8	160.5	175.6	182.3	211.3	206.7	154.4	134.4	182.6	127.6	142.5	103.1	..
24	123.5	112.5	111.3	103.9	137.4	139.9	134.6	113.8	88.0	91.6	110.1	91.4	88.6	82.4	91.8
25–29	157.6	153.0	165.9	143.3	149.2	176.9	198.8	180.6	123.6	114.8	173.4	112.3	120.5	100.7	25
25	145.6	123.3	122.6	121.7	165.6	167.5	161.3	145.6	103.3	101.8	127.9	102.1	97.4	76.6	..
26	114.2	97.7	103.5	94.5	131.3	144.0	144.4	109.2	83.5	86.8	103.1	84.4	76.3	69.1	..
27	92.4	95.0	78.6	76.0	124.8	108.5	88.4	76.8	62.7	74.9	76.2	70.8	66.5	90.0	..
28	75.9	67.7	53.0	60.7	93.7	84.1	76.8	63.9	54.3	61.9	64.0	60.8	57.6	66.4	..
29	44.1	36.2	35.4	31.1	33.2	39.0	45.5	37.5	38.8	39.7	37.3	41.4	43.0	42.9	52.9
30–34	19.5	18.0	19.1	19.7	21.0	22.5	30.5	27.7	26.9	28.7	29.7	25.7	29.6	32.8	38.2
35–39	10.8	12.7	11.6	9.9	16.0	17.3	24.8	19.2	19.5	20.3	22.5	17.4	16.6	17.2	..
40–44	6.3	6.0	6.0	6.4	5.2	9.4	16.8	13.7	11.7	9.9	4.4	..	9.8	9.1	..
45–49	Percentages of Moslem women marrying for the first time														
Up to 19	38.1	39.3	42.2	43.8	45.8	41.6	41.1	43.2	45.1	47.5	50.9	50.7	56.1	59.7	62.5
35+	2.1	2.1	2.2	2.1	2.1	2.6	3.3	2.9	2.6	1.7	1.3	0.9	2.4	1.3	1.0

(1) ממוצע לשנה.
 (2) נתונים כוללים מקרים שלא נכללו בעבר.
 ראו מבוא פרק ד' "שיטות (מתודולוגיה)".
 (3) האוכלוסייה עדוכרה על בסיס תפקיד 2008.
 (4) ל-1,000 רווקים ורווקות, בהתאמה.
 (5) כולל נישואין במזרח ירושלים מ-1973, ובגולן – מ-1987.
 (6) כולל נישואין שבהם אחד מהזוג הוא מאזור יהודה ושומרון או ממזרח עזה.
 בשנים 1993–1995, מנישואין שנתקנו קודם לכן באזור יהודה ושומרון ובמזרח עזה. ראו מבוא פרק ד' "שיטות (מתודולוגיה)".
 (7) עקב קשיים בעדכון הנתונים של האוכלוסייה המוסלמית ב-1995, לא חושבו השיעורים לשנה זו.

**TABLE 3. – FIRST-MARRIAGE PROBABILITY
FOR JEWISH NEVER-MARRIED MEN
AND WOMEN, BY AGE (qx)**

**לוח 3. – ההסתברות
לרווקים ורווקות יהודים
להינשא לראשונה, לפי גיל (qx)**

Age	Never-married men														רווקים	גיל
	2012	2011	2010	2009	2008	2007	2006	2005	2000– 2004	1995– 1999	1990– 1994(1)	1985– 1989	1980– 1984	1975– 1979		
16	0.000	0.000	0.000	0.000	0.000	0.000	0.000	0.000	0.000	0.000	0.000	0.000	0.000	0.001	0.000	16
17	0.001	0.000	0.001	0.000	0.001	0.000	0.001	0.000	0.000	0.000	0.000	0.001	0.002	0.003	0.002	17
18	0.009	0.008	0.007	0.007	0.008	0.007	0.006	0.007	0.006	0.006	0.004	0.003	0.003	0.005	0.008	0.006
19	0.025	0.022	0.024	0.022	0.020	0.022	0.019	0.017	0.016	0.016	0.013	0.012	0.011	0.015	0.019	0.017
20	0.023	0.023	0.022	0.022	0.024	0.022	0.021	0.021	0.020	0.020	0.018	0.019	0.020	0.029	0.038	0.041
21	0.036	0.036	0.037	0.036	0.037	0.035	0.034	0.031	0.030	0.030	0.028	0.031	0.038	0.058	0.080	0.094
22	0.052	0.050	0.048	0.048	0.048	0.042	0.043	0.038	0.039	0.042	0.054	0.068	0.098	0.124	0.151	
23	0.051	0.050	0.048	0.046	0.048	0.046	0.045	0.041	0.045	0.061	0.078	0.097	0.126	0.155	0.194	
24	0.051	0.053	0.051	0.052	0.055	0.052	0.053	0.051	0.059	0.083	0.103	0.120	0.145	0.174	0.234	
25	0.064	0.066	0.061	0.066	0.066	0.069	0.064	0.062	0.077	0.106	0.123	0.140	0.158	0.186	0.233	
26	0.083	0.082	0.078	0.079	0.088	0.084	0.084	0.080	0.096	0.123	0.133	0.152	0.164	0.187	0.239	
27	0.098	0.103	0.095	0.099	0.105	0.103	0.105	0.105	0.111	0.137	0.138	0.158	0.164	0.184	0.246	
28	0.110	0.117	0.109	0.114	0.121	0.121	0.115	0.117	0.117	0.144	0.136	0.158	0.161	0.175	0.226	
29	0.124	0.132	0.111	0.117	0.133	0.130	0.126	0.122	0.122	0.144	0.136	0.154	0.152	0.173	0.239	
30–34	0.519	0.557	0.501	0.561	0.586	0.562	0.557	0.539	0.534	0.572	0.459	0.513	0.519	0.609	0.655	
35–39	0.269	0.294	0.258	0.291	0.354	0.358	0.355	0.332	0.300	0.310	0.289	0.343	0.382	0.469	0.407	
40–44	0.113	0.112	0.113	0.114	0.164	0.162	0.147	0.141	0.135	0.134	0.161	0.192	0.248	0.236	0.241	
45–49	0.048	0.045	0.049	0.043	0.084	0.058	0.050	0.060	0.055	0.058	0.083	0.096	0.104	0.124	0.157	

**TABLE 3. – FIRST-MARRIAGE PROBABILITY
FOR JEWISH NEVER-MARRIED MEN
AND WOMEN, BY AGE (qx)
(Cont'd)**

**לוח 3. – ההסתברות
לרואים ורווקות יהודים
להינשא לראשונה, לפי גיל (qx)
(המשך)**

Age	Never-married women																גיל
	2012	2011	2010	2009	2008	2007	2006	2005	2000– 2004	1995– 1999	1990– 1994(1)	1985– 1989	1980– 1984	1975– 1979	1972		
16	0.000	0.000	0.000	0.000	0.000	0.000	0.000	0.000	0.000	0.000	0.001	0.002	0.005	0.011	0.012	16	
17	0.005	0.005	0.006	0.006	0.007	0.006	0.006	0.006	0.007	0.009	0.012	0.017	0.030	0.045	0.043	17	
18	0.022	0.023	0.022	0.024	0.026	0.023	0.023	0.022	0.023	0.026	0.033	0.047	0.071	0.091	0.089	18	
19	0.047	0.045	0.048	0.047	0.047	0.046	0.045	0.043	0.044	0.047	0.053	0.073	0.101	0.131	0.125	19	
20	0.067	0.063	0.066	0.062	0.064	0.061	0.058	0.053	0.073	0.057	0.067	0.093	0.131	0.164	0.174	20	
21	0.067	0.067	0.063	0.065	0.070	0.063	0.060	0.054	0.055	0.070	0.097	0.128	0.166	0.194	0.214	21	
22	0.066	0.069	0.065	0.066	0.065	0.067	0.065	0.062	0.060	0.091	0.125	0.162	0.193	0.208	0.226	22	
23	0.073	0.076	0.070	0.074	0.079	0.076	0.077	0.075	0.070	0.117	0.151	0.180	0.195	0.198	0.228	23	
24	0.087	0.091	0.086	0.091	0.096	0.098	0.096	0.094	0.085	0.141	0.169	0.188	0.190	0.177	0.203	24	
25	0.109	0.110	0.103	0.111	0.122	0.120	0.119	0.114	0.105	0.151	0.175	0.182	0.178	0.156	0.192	25	
26	0.130	0.138	0.122	0.127	0.142	0.139	0.132	0.134	0.128	0.146	0.164	0.174	0.149	0.139	0.160	26	
27	0.138	0.151	0.135	0.139	0.155	0.145	0.140	0.140	0.125	0.142	0.149	0.155	0.132	0.122	0.142	27	
28	0.140	0.148	0.124	0.139	0.143	0.145	0.145	0.131	0.136	0.128	0.137	0.142	0.119	0.112	0.144	28	
29	0.131	0.132	0.118	0.123	0.149	0.141	0.132	0.129	0.134	0.115	0.121	0.122	0.102	0.099	0.116	29	
30–34	0.446	0.477	0.422	0.461	0.534	0.510	0.503	0.455	0.125	0.383	0.353	0.375	0.325	0.317	0.380	34–30	
35–39	0.192	0.181	0.184	0.189	0.233	0.213	0.219	0.196	0.117	0.169	0.180	0.208	0.193	0.232	0.250	39–35	
40–44	0.056	0.064	0.054	0.062	0.077	0.075	0.071	0.062	0.082	0.072	0.087	0.100	0.121	0.122	0.155	44–40	
45–49	0.024	0.023	0.023	0.025	0.034	0.030	0.026	0.034	0.034	0.030	0.046	0.051	0.065	0.079	0.091	49–45	

(1) As of 1990, based on a more accurate age computation (including month of birth).
See Introduction, Chapter D: "Methodology".

(1) מ-1990, על בסיס חישוב מדויק יותר של גיל (כולל חודש לידה).
ראו מבוא, פרק ד: "שיטות (מתודולוגיה)".

TABLE 4. – THOSE REMAINING SINGLE (X) AT SELECTED AGES OUT OF 1,000 JEWS
AGED 16 AND OVER, BY AGE AND SEX

לוח 4 – אלה הנשארים רווקים (X) בגילים נבחרים,
מבין 1,000 יהודים בני 16 ומעלה, לפי גיל ומין

Age	Men																גיל	
	2012	2011	2010	2009	2008	2007	2006	2005	2005- 2009	2000- 2004	1995- 1999	1990- 1994(1)	1985- 1989	1980- 1984	1975- 1979	1972		
16	1,000	1,000	1,000	1,000	1,000	1,000	1,000	1,000	1,000	1,000	1,000	1,000	1,000	1,000	1,000	1,000	1,000	16
17	1,000	1,000	1,000	1,000	1,000	1,000	1,000	1,000	1,000	1,000	1,000	1,000	1,000	1,000	1,000	1,000	1,000	17
18	999	1,000	999	1,000	999	1,000	999	1,000	1,000	1,000	1,000	997	999	999	997	998	998	18
19	990	992	992	992	991	992	993	992	992	994	996	988	996	993	989	992	992	19
20	966	970	968	970	972	971	975	976	973	978	983	967	986	979	970	975	975	20
21	944	948	947	948	948	949	954	955	951	959	964	940	965	950	933	935	935	21
22	910	914	912	915	913	916	921	925	918	930	937	899	928	896	859	847	847	22
23	863	868	868	873	869	877	881	890	878	894	898	839	865	809	753	719	719	23
24	819	825	826	833	827	837	842	853	838	853	843	763	782	707	637	579	579	24
25	777	781	784	789	781	793	797	810	794	803	773	677	688	605	527	444	444	25
26	727	729	736	737	730	739	746	759	742	741	691	589	592	510	430	340	340	26
27	667	669	679	679	665	677	684	698	681	669	607	508	502	426	351	259	259	27
28	602	600	614	611	595	607	612	625	610	595	524	438	423	356	287	195	195	28
29	536	530	547	541	523	533	542	552	538	526	448	378	356	299	237	151	151	29
30	469	460	486	478	454	464	473	485	471	462	384	328	302	253	197	115	115	30
35	226	204	242	210	188	203	210	223	206	215	164	183	147	122	79	40	40	35
40	165	144	180	149	121	130	135	149	137	151	113	134	97	75	42	24	24	40
45	146	128	159	132	101	109	115	128	118	130	98	114	78	56	32	18	18	45

**TABLE 4. – THOSE REMAINING SINGLE (X) AT SELECTED AGES OUT OF 1,000 JEWS
AGED 16 AND OVER, BY AGE AND SEX
(Cont'd)**

**לוח 4. – אלה הנשארים רווקים (ג') בגילים נבחרים,
מבין 1,000 יהודים בני 16 ומעלה, לפי גיל ומין
(המשך)**

Age	Women													גיל				
	2012	2011	2010	2009	2008	2007	2006	2005	2005– 2009	2000– 2004	1995– 1999	1990– 1994(1)	1985– 1989		1980– 1984	1975– 1979	1972	
16	1,000	1,000	1,000	1,000	1,000	1,000	1,000	1,000	1,000	1,000	1,000	1,000	1,000	1,000	1,000	1,000	1,000	16
17	1,000	1,000	1,000	1,000	1,000	1,000	1,000	1,000	1,000	1,000	1,000	999	998	995	989	988	988	17
18	995	995	994	994	993	994	994	994	994	992	990	988	981	965	944	945	945	18
19	973	973	972	970	968	971	971	972	970	969	964	956	934	897	859	861	861	19
20	928	929	926	925	923	926	927	930	926	926	919	905	866	806	747	754	754	20
21	866	870	864	868	863	869	873	881	871	876	867	844	785	701	625	623	623	21
22	808	812	809	812	803	815	820	833	817	824	806	763	685	585	503	490	490	22
23	755	757	757	758	751	760	767	781	763	766	733	668	575	472	399	379	379	23
24	700	699	704	702	692	702	708	722	705	701	648	567	471	380	320	292	292	24
25	639	635	643	638	626	633	640	654	638	627	556	471	383	308	264	233	233	25
26	569	565	577	567	549	557	564	579	564	548	473	389	313	253	223	188	188	26
27	495	487	506	495	471	480	490	502	488	474	404	325	259	215	192	158	158	27
28	426	413	438	426	398	410	421	432	418	410	346	277	219	187	169	136	136	28
29	366	352	383	367	342	351	360	375	359	359	302	239	188	165	150	116	116	29
30	318	306	338	322	291	301	313	327	311	317	267	210	165	148	135	103	103	30
35	177	160	195	173	136	147	156	178	158	187	165	136	104	100	93	64	64	35
40	143	131	159	141	104	116	121	143	125	155	137	112	82	81	72	48	48	40
45	135	123	151	132	96	107	113	134	116	146	127	102	74	71	63	40	40	45

(1) As of 1990, based on a more accurate age computation (including month of birth).
 See Introduction, Chapter C: "Terms, Definitions, and Explanations".
 (1) מ-1990, על בסיס חישוב מדויק יותר של גיל (כולל חודש לידה).
 ראו מבוא, פרק ג' "מונחים, הגדרות ומסבירים".

לוח 5. – גיל חציוני וגיל ממוצע בנישואין,
לפי דת, מצב משפחתי קודם ומין

יהודים Jews			רווקים – סך הכל	סך הכל Total	
גרושים Divorced	רווקים Never-married	סך הכל Total	Never-married – Total		
					חתנים
					גיל חציוני
38.1	25.7	26.9	1952
36.5	24.9	25.7	1960
35.8	24.1	24.4	1970
34.5	24.8	25.3	1980
37.3	26.0	26.5	1990
36.8	26.1	26.6	1992
37.4	26.0	26.6	1993
37.2	26.0	26.5	1994
37.0	26.2	26.6	1995
37.7	26.3	26.8	1996
37.6	26.4	26.9	1997
37.4	26.5	27.0	1998
37.9	26.6	27.1	26.2	26.7	1999
37.7	26.7	27.2	26.4	26.8	2000
37.9	26.8	27.3	26.5	26.9	2001
37.9	26.9	27.4	26.6	27.0	2002
37.4	27.2	27.6	26.9	27.3	2003
38.2	27.4	27.9	27.1	27.6	2004
38.2	27.5	28.1	27.3	27.8	2005
38.1	27.5	28.2	27.3	27.8	2006
38.6	27.6	28.3	27.3	27.8	2007
38.8	27.7	28.3	27.3	27.8	2008
39.1	27.8	28.3	27.3	27.9	2009
39.7	27.6	28.2	27.3	27.8	2010
39.8	27.9	28.4	27.5	28.1	2011
40.2	27.8	28.3	27.4	28.0	2012

**TABLE 5. – MEDIAN AND MEAN MARRIAGE AGE,
BY RELIGION, PREVIOUS MARITAL STATUS, AND SEX**

	(דרוזים(1)		(נוצרים(1)		(מוסלמים(1)	
	Druze(1)		Christians(1)		Moslems(1)	
	מזה: רווקים Thereof: Never- married	סך הכל Total	מזה: רווקים Thereof: Never- married	סך הכל Total	מזה: רווקים Thereof: Never- married	סך הכל Total
Grooms						
Median age						
1952
1960
1970	22.5	22.7	27.3	27.5	24.1	24.3
1980	21.4	21.6	26.9	27.0	23.5	23.7
1990	24.1	24.4	27.5	27.6	24.4	24.6
1992	24.6	24.9	27.9	28.0	24.2	24.5
1993	24.3	24.6	28.1	28.3	24.4	24.7
1994	24.4	24.8	28.1	28.2	24.4	24.7
1995	24.7	24.9	27.8	27.9	24.4	24.6
1996	24.7	25.1	28.1	28.2	24.6	24.9
1997	24.5	24.8	28.0	28.2	24.7	25.0
1998	24.6	25.0	28.1	28.2	24.8	25.1
1999	25.2	25.6	27.6	27.9	25.0	25.4
2000	24.9	25.2	28.3	28.4	25.0	25.3
2001	25.2	25.5	28.0	28.2	25.4	25.7
2002	25.3	25.7	28.6	28.7	25.6	25.8
2003	25.3	25.9	28.8	28.9	25.6	25.9
2004	25.6	25.9	28.7	29.0	25.9	26.1
2005	26.1	26.4	28.5	28.7	26.1	26.3
2006	26.4	26.9	28.9	29.0	26.2	26.4
2007	26.4	27.0	29.1	29.4	26.0	26.3
2008	27.1	27.4	29.1	29.4	25.7	26.0
2009	26.9	27.6	29.1	29.3	25.8	26.1
2010	27.1	27.6	29.3	29.6	25.8	26.3
2011	27.6	28.1	28.9	29.2	25.8	26.3
2012	27.5	28.0	29.1	29.4	25.8	26.3

**לוח 5. – גיל חציוני וגיל ממוצע בנישואין,
לפי דת, מצב משפחתי קודם ומין (המשך)**

יהודים Jews			רווקים – סך הכל	סך הכל Total	
גרועים Divorced	רווקים Never-married	סך הכל Total	Never-married – Total		
					גיל ממוצע
39.0	27.3	30.0	1952
39.0	26.3	29.1	1960
36.8	25.0	27.1	25.0	27.0	1970
37.4	25.5	27.3	25.3	26.9	1980
39.0	26.7	28.3	26.3	27.7	1990
38.9	26.8	28.3	26.4	27.8	1992
38.9	26.7	28.3	26.3	27.8	1993
38.8	26.7	28.1	26.3	27.6	1994
38.9	26.8	28.2	26.4	27.6	1995
39.5	26.9	28.5	26.6	28.0	1996
39.6	27.3	28.8	26.9	28.2	1997
39.4	27.0	28.5	26.7	28.0	1998
40.0	27.1	28.7	26.8	28.3	1999
39.9	27.2	28.7	26.9	28.2	2000
40.2	27.3	28.8	27.0	28.4	2001
40.3	27.3	28.8	27.1	28.4	2002
39.8	27.4	28.8	27.2	28.5	2003
40.4	27.6	29.2	27.4	28.8	2004
40.7	27.7	29.3	27.5	28.9	2005
40.7	27.7	29.3	27.6	29.0	2006
41.2	27.8	29.4	27.6	29.1	2007
41.3	27.9	29.5	27.5	29.0	2008
41.6	28.0	29.6	27.6	29.1	2009
42.0	27.8	29.4	27.6	29.1	2010
42.2	28.1	29.6	27.7	29.2	2011
42.5	28.0	29.6	27.7	29.2	2012

**TABLE 5. – MEDIAN AND MEAN MARRIAGE AGE,
BY RELIGION, PREVIOUS MARITAL STATUS, AND SEX (Cont'd)**

	(דרוזים(1)		(נוצרים(1)		(מוסלמים(1)	
	Druze(1)		Christians(1)		Moslems(1)	
	מזה: רווקים Thereof: Never- married	סך הכל Total	מזה: רווקים Thereof: Never- married	סך הכל Total	מזה: רווקים Thereof: Never- married	סך הכל Total
	Mean age					
1952
1960
1970	23.2	23.9	28.1	28.6	24.5	25.4
1980	22.1	22.6	28.2	28.5	24.3	24.9
1990	24.8	25.7	28.2	29.0	24.9	25.6
1992	24.9	25.8	28.6	29.4	24.8	25.7
1993	24.8	26.1	28.8	29.4	25.1	26.0
1994	25.0	26.5	28.9	29.5	25.0	25.8
1995	25.2	26.1	28.5	29.2	25.0	25.9
1996	25.6	26.7	28.7	29.2	25.3	26.2
1997	24.9	26.0	28.6	29.1	25.3	26.3
1998	25.1	25.9	28.7	29.3	25.3	26.3
1999	25.7	27.2	28.3	29.1	25.6	26.8
2000	25.5	26.5	28.9	29.4	25.8	26.6
2001	25.8	26.5	28.7	29.5	26.2	27.0
2002	25.8	27.4	29.1	29.5	26.4	27.0
2003	26.0	27.3	29.4	30.0	26.4	27.3
2004	26.1	27.4	29.2	30.0	26.9	27.6
2005	26.5	27.8	29.2	29.7	27.0	27.6
2006	27.0	28.5	29.4	29.8	27.2	27.7
2007	27.0	28.6	29.5	30.4	26.8	27.8
2008	27.4	28.4	29.7	30.3	26.1	27.4
2009	27.5	29.1	29.7	30.5	26.2	27.4
2010	27.6	29.3	30.0	30.7	26.3	27.6
2011	27.7	29.5	29.8	30.8	26.2	27.5
2012	28.1	29.3	29.9	30.8	26.4	27.7

**לוח 5. – גיל חציוני וגיל ממוצע בנישואין,
לפי דת, מצב משפחתי קודם ומין (המשך)**

יהודיות Jews			רווקות – סך הכל	סך הכל Total	
גרורות Divorced	רווקות Never-married	סך הכל Total	Never-married – total		
					כלות
					גיל חציוני
38.1	25.7	26.9	1952
36.5	24.9	25.7	1960
35.8	24.1	24.4	1970
34.5	24.8	25.3	1980
37.3	26.0	26.5	1990
36.8	26.1	26.6	1992
37.4	26.0	26.6	1993
37.2	26.0	26.5	1994
37.0	26.2	26.6	1995
37.7	26.3	26.8	1996
37.6	26.4	26.9	1997
37.4	26.5	27.0	1998
33.5	24.2	24.5	23.4	23.7	1999
33.0	24.4	24.7	23.6	23.9	2000
33.6	24.5	24.9	23.7	24.0	2001
33.9	24.6	25.0	23.7	24.1	2002
33.0	24.9	25.3	23.9	24.3	2003
33.7	25.1	25.6	24.0	24.5	2004
34.0	25.2	25.6	24.2	24.6	2005
34.3	25.3	25.7	24.2	24.7	2006
34.8	25.3	25.8	24.3	24.8	2007
34.8	25.4	25.8	24.3	24.8	2008
35.1	25.5	25.9	24.4	24.8	2009
35.4	25.5	25.9	24.3	24.8	2010
36.2	25.8	26.3	24.7	25.2	2011
36.0	25.7	26.2	24.6	25.0	2012

**TABLE 5. – MEDIAN AND MEAN MARRIAGE AGE,
BY RELIGION, PREVIOUS MARITAL STATUS, AND SEX (Cont'd)**

	(דרוזיות(1) Druze(1)		(נוצריות(1) Christians(1)		(מוסלמיות(1) Moslems(1)	
	מזה: רווקות Thereof: Never- married	סך הכל Total	מזה: רווקות Thereof: Never- married	סך הכל Total	מזה: רווקות Thereof: Never- married	סך הכל Total
	Brides					
Median age						
1952
1960
1970	22.5	22.7	27.3	27.5	24.1	24.3
1980	21.4	21.6	26.9	27.0	23.5	23.7
1990	24.1	24.4	27.5	27.6	24.4	24.6
1992	24.6	24.9	27.9	28.0	24.2	24.5
1993	24.3	24.6	28.1	28.3	24.4	24.7
1994	24.4	24.8	28.1	28.2	24.4	24.7
1995	24.7	24.9	27.8	27.9	24.4	24.6
1996	24.7	25.1	28.1	28.2	24.6	24.9
1997	24.5	24.8	28.0	28.2	24.7	25.0
1998	24.6	25.0	28.1	28.2	24.8	25.1
1999	20.2	20.5	22.7	22.8	20.3	20.5
2000	19.9	20.1	23.1	23.1	20.3	20.4
2001	20.5	20.7	23.5	23.5	20.5	20.6
2002	20.6	20.8	23.4	23.5	20.4	20.5
2003	20.4	20.6	23.6	23.6	20.4	20.5
2004	20.7	20.9	23.5	23.6	20.5	20.6
2005	20.9	21.0	23.8	23.8	20.6	20.7
2006	21.4	21.5	23.7	23.8	20.8	20.8
2007	21.4	21.7	24.1	24.3	20.7	20.8
2008	21.5	21.8	24.5	24.7	20.3	20.5
2009	21.6	22.0	24.5	24.6	20.4	20.7
2010	22.0	22.3	24.5	24.7	20.6	20.8
2011	22.3	22.5	24.4	24.5	20.8	21.0
2012	22.5	22.7	24.7	24.8	20.9	21.2

לוח 5. – גיל חציוני וגיל ממוצע בנישואין,
לפי דת, מצב משפחתי קודם ומין (המשך)

יהודיות Jews			רווקות – סך הכל	סך הכל Total	
גרורות Divorced	רווקות Never- married	סך הכל Total	Never- married – total		
גיל ממוצע					
32.2	22.8	25.1	1952
34.0	22.1	24.6	1960
36.3	21.8	23.6	21.7	23.3	1970
33.5	22.8	24.1	22.4	23.5	1980
34.4	23.9	25.0	23.2	24.1	1990
34.6	24.0	25.0	23.3	24.1	1992
34.3	24.0	25.1	23.3	24.1	1993
34.6	24.1	25.1	23.4	24.2	1994
35.1	24.2	25.2	23.4	24.2	1995
35.7	24.3	25.4	23.6	24.5	1996
35.6	24.7	25.8	23.9	24.8	1997
35.5	24.6	25.5	23.9	24.6	1998
36.2	24.6	25.7	23.9	24.8	1999
35.8	24.8	25.8	24.0	24.9	2000
36.3	24.9	25.9	24.1	25.0	2001
36.6	25.0	26.0	24.2	25.0	2002
35.7	25.2	26.1	24.3	25.1	2003
36.1	25.4	26.5	24.5	25.4	2004
36.4	25.4	26.5	24.6	25.5	2005
36.9	25.5	26.6	24.7	25.6	2006
37.3	25.6	26.7	24.8	25.7	2007
37.5	25.7	26.8	24.7	25.7	2008
37.6	25.7	26.9	24.8	25.8	2009
37.9	25.7	26.8	24.8	25.8	2010
38.4	25.9	27.1	25.0	26.0	2011
38.5	25.9	27.1	25.0	26.0	2012

(1) כולל נישואין במזרח ירושלים מ-1973, ובגולן – מ-1987.

**TABLE 5. – MEDIAN AND MEAN MARRIAGE AGE,
BY RELIGION, PREVIOUS MARITAL STATUS, AND SEX (Cont'd)**

	(1) דרוזיות(1) Druze(1)		(1) נוצריות(1) Christians(1)		(1) מוסלמיות(1) Moslems(1)	
	מזה: רווקות Thereof: Never- married	סך הכל Total	מזה: רווקות Thereof: Never- married	סך הכל Total	מזה: רווקות Thereof: Never- married	סך הכל Total
	Mean age					
1952
1960
1970	19.4	19.7	22.3	22.4	20.1	20.4
1980	18.9	19.1	22.2	22.3	20.3	20.5
1990	20.5	20.7	23.4	23.6	21.0	21.2
1992	20.4	20.8	23.6	23.8	21.0	21.2
1993	20.8	21.2	23.7	23.9	21.1	21.3
1994	20.8	21.1	23.7	23.9	21.1	21.3
1995	20.9	21.3	23.8	23.9	21.2	21.5
1996	21.2	21.6	23.5	23.7	21.4	21.7
1997	21.0	21.3	23.4	23.5	21.3	21.6
1998	20.9	21.2	23.6	23.7	21.3	21.6
1999	21.4	21.8	23.4	23.5	21.5	21.8
2000	21.0	21.3	23.8	23.9	21.5	21.7
2001	21.5	21.7	24.4	24.5	21.7	21.9
2002	21.8	22.3	24.2	24.3	21.7	21.9
2003	21.8	22.2	24.2	24.3	21.8	22.0
2004	21.9	22.3	24.3	24.5	21.8	22.1
2005	21.9	22.4	24.3	24.4	21.9	22.0
2006	22.6	22.9	24.4	24.7	22.1	22.3
2007	22.5	23.1	24.9	25.1	21.9	22.2
2008	22.5	23.0	24.9	25.3	21.3	21.8
2009	22.8	23.4	25.1	25.3	21.4	21.8
2010	22.0	23.5	25.2	25.4	21.6	22.0
2011	23.4	23.9	25.1	25.5	21.7	22.2
2012	23.2	23.6	25.4	25.7	21.9	22.4

(1) Including marriages in East Jerusalem as of 1973, and in the Golan – as of 1987.

TABLE 6. – COUPLES MARRYING, BY MONTH
OF MARRIAGE AND RELIGION

לוח 6. – זוגות נישאים,
לפי חודש נישואין ודת

Absolute numbers

מספרים מוחלטים

	Month of marriage												סך הכל Total	
	XII	XI	X	IX	VIII	VII	VI	V	IV	III	II	I		
	Total population													כל האוכלוסייה
1970	2,248	2,205	1,841	3,520	2,856	2,661	2,339	1,198	2,246	2,389	1,570	1,520	26,593	1970
1971	2,188	2,375	2,282	2,959	4,430	1,619	3,055	1,475	1,345	2,962	1,883	1,784	28,357	1971
1972	1,933	2,256	3,238	2,042	4,758	1,909	2,841	2,664	439	3,185	2,163	1,733	29,161	1972
1973	2,221	1,941	1,432	3,593	4,017	2,778	2,873	1,561	2,108	2,825	1,954	2,044	29,347	1973
1974	2,531	2,470	2,825	3,152	4,741	2,305	3,252	2,187	1,399	3,447	2,011	2,138	32,458	1974
1975	2,237	2,225	3,016	2,302	4,830	2,820	3,222	2,624	1,091	3,416	2,347	2,205	32,335	1975
1976	1,990	2,120	1,951	3,386	4,184	2,608	2,958	1,392	1,842	3,101	1,951	1,831	29,314	1976
1977	2,058	2,151	2,790	2,259	4,953	1,996	3,291	2,276	588	3,394	1,814	1,683	29,253	1977
1978	1,970	2,263	1,639	3,980	3,510	3,387	2,929	1,282	2,424	2,485	1,751	1,759	29,379	1978
1979	1,992	2,002	2,305	3,265	4,805	2,512	3,082	1,675	1,703	2,882	1,794	1,907	29,924	1979
1980	1,880	2,061	2,653	2,355	4,715	2,487	3,548	2,284	657	3,049	1,940	1,963	29,592	1980
1981	2,173	2,266	1,827	3,599	3,895	3,142	3,359	1,345	2,105	2,639	1,723	1,775	29,848	1981
1982	1,915	2,311	2,568	3,238	4,967	1,840	3,349	1,788	1,007	3,097	1,833	1,787	29,700	1982
1983	1,983	2,306	3,152	2,171	5,213	2,572	3,416	2,805	657	2,880	1,825	1,744	30,724	1983
1984	1,974	1,979	2,194	3,720	4,263	3,186	2,819	1,590	1,957	2,547	1,824	1,818	29,871	1984
1985	1,657	1,891	2,585	3,029	4,737	2,403	3,046	2,183	1,019	2,739	1,875	1,994	29,158	1985
1986	2,337	2,230	1,883	4,509	3,235	3,803	2,827	1,126	2,531	2,355	1,718	1,559	30,113	1986
1987	2,005	2,249	2,227	3,983	4,609	2,605	3,306	1,511	1,749	2,817	1,468	1,587	30,116	1987
1988	1,706	2,122	3,190	2,847	5,685	2,098	3,783	2,551	612	3,052	1,960	1,612	31,218	1988
1989	2,090	2,381	2,233	4,479	4,263	3,690	3,460	1,509	2,113	2,645	1,740	1,700	32,303	1989
1990	1,934	2,077	2,476	3,845	5,364	2,440	3,523	1,847	1,420	3,134	1,893	1,793	31,746	1990
1991	2,010	2,386	3,660	2,474	5,576	3,046	3,631	3,004	751	2,794	1,522	1,437	32,291	1991
1992	2,033	2,502	2,299	4,674	4,539	3,744	3,681	1,351	1,877	2,637	1,799	1,633	32,769	1992
1993	2,155	2,719	3,258	3,906	5,880	2,668	4,739	2,179	906	3,168	1,806	1,472	34,856	1993
1994	1,895	2,848	3,936	2,461	5,881	3,498	4,281	3,585	873	2,967	2,048	1,762	36,035	1994
1995	2,160	2,844	2,831	4,811	5,177	3,459	4,084	2,003	1,673	3,215	1,764	1,964	35,990	1995
1996	2,180	2,532	3,583	3,802	5,369	2,584	4,702	3,221	625	3,369	2,217	1,897	36,081	1996
1997	2,032	2,897	2,388	5,480	3,817	4,470	4,442	2,012	2,904	3,091	2,194	1,884	37,611	1997
1998	2,568	2,944	3,237	4,749	5,834	3,179	5,120	2,807	1,883	3,760	2,213	1,843	40,137	1998
1999	2,297	3,074	4,374	3,593	5,653	2,801	5,204	4,322	858	3,506	2,641	1,913	40,236	1999
2000	2,089	2,930	2,703	5,403	4,295	3,963	4,790	2,294	2,810	3,442	2,402	1,773	38,894	2000
2001	2,177	2,871	3,321	4,225	5,504	2,951	4,733	3,365	1,493	4,058	2,166	2,060	38,924	2001
2002	2,063	2,397	4,385	3,184	5,494	3,491	4,848	4,529	1,139	3,567	2,535	2,086	39,718	2002
2003	2,091	2,501	3,030	5,310	4,431	3,855	4,880	2,634	2,397	3,709	2,360	1,956	39,154	2003
2004	2,017	2,820	3,240	4,256	5,652	2,963	5,561	3,677	1,409	3,976	2,549	1,735	39,855	2004
2005	2,224	3,208	1,917	6,265	4,081	4,805	5,283	2,182	3,355	3,610	2,249	1,850	41,029	2005
2006 ⁽¹⁾	2,411	3,280	3,268	5,159	5,695	3,790	6,020	3,459	2,439	4,355	2,649	2,159	44,685	⁽¹⁾ 2006
2007	2,557	3,444	4,287	3,652	6,451	3,777	6,144	4,977	1,212	4,460	3,027	2,460	46,448	2007
2008 ⁽¹⁾	3,306	3,792	3,098	6,108	5,228	5,473	6,291	3,007	3,698	4,351	3,011	2,675	50,038	⁽¹⁾ 2008
2009	3,220	3,640	4,080	4,890	6,001	3,687	6,640	4,115	2,246	4,988	3,109	2,381	48,997	2009
2010	3,167	3,665	4,954	3,121	5,621	3,799	5,906	5,601	1,423	4,597	3,318	2,683	47,855	2010
2011	3,723	4,757	3,553	5,737	4,585	4,828	6,051	3,364	3,635	4,962	3,279	2,797	51,271	2011
2012	3,313	3,974	4,304	4,621	6,044	3,669	6,533	4,811	2,028	4,965	3,451	2,761	50,474	2012

TABLE 6. – COUPLES MARRYING, BY MONTH
OF MARRIAGE AND RELIGION
(Cont'd)

לוח 6. – זוגות נישאים,
לפי חודש נישואין ודת
(המשך)

Absolute numbers													מספרים מוחלטים	
	Month of marriage												סך הכל Total	
	XII	XI	X	IX	VIII	VII	VI	V	IV	III	II	I		
Thereof:													מזה:	
Jews													יהודים	
1970	2,098	2,032	1,567	3,308	2,542	2,376	2,106	990	1,989	2,198	1,403	1,374	23,983	1970
1971	2,072	2,179	1,968	2,694	4,141	1,319	2,726	1,232	1,124	2,775	1,691	1,658	25,579	1971
1972	1,803	2,101	2,997	1,666	4,387	1,642	2,603	2,448	176	3,005	1,971	1,634	26,433	1972
1973	2,044	1,775	1,257	3,120	3,648	2,445	2,594	1,305	1,866	2,534	1,707	1,764	26,059	1973
1974	2,341	2,266	2,514	2,775	4,209	1,919	2,944	1,802	1,027	3,144	1,736	1,891	28,568	1974
1975	2,022	1,980	2,713	1,983	4,319	2,415	2,880	2,308	785	3,154	2,103	1,921	28,583	1975
1976	1,771	1,920	1,720	3,105	3,687	2,182	2,647	1,063	1,626	2,845	1,681	1,558	25,805	1976
1977	1,720	1,905	2,498	1,888	4,469	1,488	2,962	1,938	264	3,192	1,603	1,434	25,361	1977
1978	1,657	2,021	1,280	3,556	3,042	2,841	2,548	907	2,052	2,179	1,476	1,466	25,025	1978
1979	1,705	1,663	2,005	2,769	4,320	1,923	2,645	1,278	1,295	2,553	1,491	1,593	25,240	1979
1980	1,676	1,738	2,382	1,954	4,160	1,983	3,024	1,886	247	2,731	1,623	1,542	24,946	1980
1981	1,782	1,804	1,408	3,183	3,300	2,663	2,783	880	1,756	2,280	1,396	1,429	24,664	1981
1982	1,562	1,776	1,859	2,669	4,400	1,275	2,846	1,354	618	2,709	1,473	1,294	23,835	1982
1983	1,531	1,855	2,520	1,626	4,651	1,960	2,875	2,263	172	2,526	1,460	1,279	24,718	1983
1984	1,520	1,523	1,603	2,978	3,734	2,582	2,382	1,087	1,498	2,144	1,473	1,415	23,939	1984
1985	1,360	1,382	2,039	2,347	4,162	1,968	2,536	1,644	536	2,322	1,530	1,560	23,386	1985
1986	1,868	1,746	1,251	3,697	2,520	3,218	2,259	635	2,029	1,899	1,379	1,193	23,694	1986
1987	1,605	1,672	1,510	3,176	3,791	1,997	2,731	993	1,123	2,355	1,089	1,188	23,230	1987
1988	1,155	1,604	2,328	1,909	4,743	1,496	3,151	1,932	106	2,560	1,568	1,108	23,660	1988
1989	1,563	1,817	1,432	3,664	3,347	2,851	2,844	875	1,564	2,075	1,356	1,216	24,604	1989
1990	1,369	1,481	1,824	2,983	4,432	1,623	3,034	1,279	908	2,457	1,403	1,266	24,059	1990
1991	1,477	1,700	2,914	1,671	4,556	2,081	2,923	2,379	113	2,220	1,168	1,147	24,349	1991
1992	1,504	1,908	1,439	3,800	3,444	2,803	2,984	831	1,424	2,185	1,311	1,273	24,906	1992
1993	1,568	2,031	2,250	2,901	4,758	1,607	3,702	1,627	323	2,714	1,260	939	25,680	1993
1994	1,313	2,168	3,011	1,375	4,803	2,289	3,299	2,859	315	2,546	1,564	1,138	26,680	1994
1995	1,543	2,058	1,835	3,646	4,049	2,261	3,221	1,223	1,237	2,642	1,375	1,172	26,262	1995
1996	1,508	1,880	2,764	2,869	4,322	1,564	3,806	2,272	211	2,951	1,798	1,267	27,212	1996
1997	1,728	2,228	1,388	4,534	2,701	3,304	3,513	986	2,364	2,656	1,723	1,373	28,498	1997
1998	1,977	2,322	2,318	3,721	4,589	2,055	4,265	1,840	1,052	3,425	1,767	1,434	30,765	1998
1999	1,832	2,401	3,331	2,528	4,442	1,611	4,286	3,100	111	3,147	2,171	1,467	30,427	1999
2000	1,736	2,352	1,921	4,315	3,193	2,768	3,678	1,421	2,034	2,872	2,067	1,319	29,676	2000
2001	1,799	2,333	2,460	3,123	4,321	1,770	3,777	2,535	680	3,268	1,823	1,576	29,465	2001
2002	1,614	1,938	3,538	2,045	4,114	2,153	3,846	3,574	413	2,698	2,138	1,624	29,695	2002
2003	1,741	2,177	2,278	4,188	3,152	2,560	3,856	1,698	1,711	2,954	1,847	1,487	29,649	2003
2004	1,662	2,425	2,605	3,071	4,308	1,530	4,520	2,657	498	3,395	1,935	1,363	29,969	2004
2005	1,915	2,792	1,317	5,117	2,789	3,237	4,282	936	2,663	3,037	1,781	1,418	31,284	2005
2006 ⁽¹⁾	2,026	2,745	2,675	4,080	4,178	2,215	4,639	2,352	1,508	3,718	2,105	1,638	33,880	⁽¹⁾ 2006
2007	2,095	2,880	3,578	2,911	4,848	2,100	4,769	3,950	282	3,764	2,495	1,832	35,504	2007
2008 ⁽¹⁾	2,698	3,219	2,175	5,331	3,392	3,644	4,800	1,579	2,642	3,537	2,407	2,022	37,446	⁽¹⁾ 2008
2009	2,606	3,158	3,191	4,058	4,606	1,894	5,194	2,714	1,110	4,222	2,565	1,847	37,165	2009
2010	2,518	3,122	4,047	1,957	4,500	2,051	4,524	4,316	253	3,753	2,764	2,082	35,887	2010
2011	3,078	4,006	2,692	4,610	3,592	2,882	4,605	1,992	2,440	4,173	2,726	2,140	38,936	2011
2012	2,642	3,151	3,431	3,385	4,734	2,158	4,846	3,394	740	4,132	2,895	2,243	37,751	2012

TABLE 6. – COUPLES MARRYING, BY MONTH
OF MARRIAGE AND RELIGION
(Cont'd)

לוח 6. – זוגות נישאים,
לפי חודש נישואין ודת
(המשך)

Absolute numbers													מספרים מוחלטים	
Year	Month of marriage												סך הכל Total	שנה
	XII	XI	X	IX	VIII	VII	VI	V	IV	III	II	I		
	Moslems(2)												מוסלמים(2)	
1970	126	92	197	151	206	205	166	138	195	152	129	107	1,864	1970
1971	94	105	232	187	170	189	262	172	172	165	129	107	1,984	1971
1972	100	94	155	264	252	166	178	168	194	154	138	74	1,937	1972
1973	138	119	118	359	252	213	203	183	191	235	200	212	2,423	1973
1974	141	145	212	264	386	260	224	277	269	245	202	175	2,800	1974
1975	170	194	228	227	357	302	279	261	245	228	211	254	2,956	1975
1976	199	177	188	211	361	314	258	263	183	208	230	247	2,839	1976
1977	298	179	214	287	352	380	278	280	265	174	181	211	3,099	1977
1978	283	196	283	326	307	414	304	293	303	252	228	240	3,429	1978
1979	223	238	228	399	294	466	373	327	350	275	240	246	3,659	1979
1980	151	273	201	333	380	387	423	308	332	265	258	358	3,669	1980
1981	345	408	327	347	439	324	494	382	295	309	279	296	4,245	1981
1982	320	419	484	401	383	396	433	416	414	342	296	465	4,769	1982
1983	347	395	507	410	434	457	435	418	334	319	326	412	4,794	1983
1984	402	392	472	534	380	447	312	427	382	372	295	360	4,775	1984
1985	261	434	427	511	385	311	378	466	410	383	303	379	4,648	1985
1986	414	399	521	659	530	466	464	381	438	414	300	336	5,322	1986
1987	344	499	579	646	556	462	486	368	562	417	341	362	5,622	1987
1988	463	434	687	752	712	414	524	460	386	444	342	450	6,068	1988
1989	447	464	629	627	723	590	497	488	453	525	329	438	6,210	1989
1990	511	505	543	693	723	610	394	461	361	616	431	472	6,320	1990
1991	465	570	609	631	800	780	559	552	516	511	299	245	6,537	1991
1992	460	525	728	708	828	736	536	423	413	366	460	330	6,513	1992
1993	547	609	840	803	861	847	836	478	533	383	491	485	7,713	1993
1994	532	621	782	879	818	932	794	606	513	377	441	562	7,857	1994
1995	551	710	862	978	901	970	742	667	409	529	332	738	8,391	1995
1996	671	623	748	854	890	879	752	791	358	400	364	565	7,895	1996
1997	249	582	828	761	855	895	771	827	464	415	423	455	7,525	1997
1998	533	563	755	861	956	876	702	781	688	332	426	330	7,803	1998
1999	405	583	867	889	918	916	773	1,029	579	339	453	406	8,157	1999
2000	274	511	609	867	849	944	927	715	677	502	320	417	7,612	2000
2001	324	450	734	916	948	923	805	688	706	703	326	471	7,994	2001
2002	411	386	698	948	1,087	1,064	856	781	618	779	373	444	8,445	2002
2003	327	261	620	972	1,016	1,017	866	756	608	670	448	445	8,006	2003
2004	336	329	484	1,028	1,066	1,163	914	857	782	532	551	353	8,395	2004
2005	294	387	434	968	1,062	1,271	845	1,097	587	508	426	401	8,280	2005
2006 ⁽¹⁾	357	507	446	884	1,265	1,276	1,211	934	826	589	504	472	9,273	⁽¹⁾ 2006
2007	412	530	589	533	1,310	1,388	1,175	837	787	647	477	550	9,235	2007
2008 ⁽¹⁾	539	521	804	560	1,486	1,532	1,308	1,185	919	728	562	598	10,742	⁽¹⁾ 2008
2009	556	436	804	640	1,054	1,448	1,237	1,182	958	723	480	481	9,999	2009
2010	597	485	806	985	783	1,392	1,207	1,097	1,025	786	497	560	10,220	2010
2011	576	640	754	1,018	665	1,547	1,195	1,142	1,070	729	511	617	10,464	2011
2012	611	737	754	1,075	1,011	1,102	1,427	1,199	1,112	756	512	470	10,766	2012

(1) Data include cases that were not included in the past. See Introduction, Chapter D: "Methodology".

(1) הנתונים כוללים מקרים שלא נכללו בעבר. ראו מבוא, פרק ד: "שיטות (מתודולוגיה)".

(2) Including marriages in East Jerusalem as of 1973, and in the Golan – as of 1987.

(2) כולל נישואין במזרח ירושלים מ-1973, ובגולן – מ-1987.

TABLE 7. – JEWISH COUPLES MARRYING, BY MARITAL STATUS
OF GROOM AND BRIDE

לוח 7. – זוגות יהודים נישאים, לפי המצב המשפחתי
של החתן ושל הכלה

Marital status	2012	2011	2010	2009	2008(2)	2007	2006(2)	2005	2000– 2004(1)	1995– 1999(1)	1990– 1994(1)	1985– 1989(1)	1980– 1984(1)	1975– 1979(1)	1970– 1974(1)	1965– 1969(1)	1960– 1964(1)	מצב משפחתי
Total	37,751	38,936	35,887	37,165	37,446	35,504	33,880	31,284	29,691	28,633	25,135	23,715	24,420	26,003	26,124	19,681	15,302	סך הכל
Total	Absolute numbers																	מספרים מוחלטים
Total	Percentages																	אחוזים
Never-married man with:	100.0	100.0	100.0	100.0	100.0	100.0	100.0	100.0	100.0	100.0	100.0	100.0	100.0	100.0	100.0	100.0	100.0	סך הכל
Never-married woman	86.8	86.7	86.3	85.9	86.1	85.9	86.3	86.2	86.7	87.1	87.1	86.4	86.3	88.1	88.8	86.0	81.8	רווק עם:
Divorced woman	3.1	3.0	3.1	3.3	3.1	3.1	3.0	3.2	2.9	2.6	2.6	2.5	2.4	1.8	1.6	2.2	3.5	רווקה
Widowed woman	0.1	0.1	0.1	0.1	0.1	0.1	0.1	0.1	0.1	0.1	0.1	0.1	0.2	0.4	0.3	0.4	0.7	אלמנה
Divorced man with:																		גרוש עם:
Never-married woman	4.4	4.4	4.7	4.7	5.3	5.2	5.0	5.1	5.0	4.8	4.7	5.4	5.1	4.0	3.2	3.3	3.8	רווקה
Divorced woman	4.9	5.1	5.0	5.2	4.4	4.8	4.8	4.7	4.4	4.3	4.0	3.6	3.4	2.3	2.1	2.9	3.8	גרושה
Widowed woman	0.2	0.2	0.2	0.2	0.2	0.3	0.2	0.2	0.2	0.2	0.3	0.4	0.5	0.6	0.7	1.0	1.2	אלמנה
Widowed man with:																		אלמן עם:
Never-married woman	0.1	0.1	0.1	0.2	0.4	0.1	0.1	0.1	0.2	0.2	0.2	0.4	0.4	0.4	0.5	0.6	0.8	רווקה
Divorced woman	0.4	0.3	0.4	0.4	0.3	0.4	0.3	0.3	0.3	0.4	0.4	0.5	0.7	0.8	0.9	1.3	1.6	גרושה
Widowed woman	0.1	0.1	0.1	0.1	0.1	0.1	0.1	0.1	0.2	0.3	0.5	0.7	1.0	1.6	1.9	2.3	2.8	אלמנה

(1) Average per year.

(1) ממוצע לשנה.

(2) Data include cases that were not included in the past. See Introduction, Chapter D: "Methodology".

(2) הנתונים כוללים מקרים שלא נכללו בעבר. ראו מבוא, פרק ד: "מתודולוגיה (שיטות)".

TABLE 8. – PERSONS MARRYING,
BY AGE AND SEX

לוח 8. – נישאים, לפי גיל ומין

Age	Grooms			חתנים			גיל
	2012	2011	2010	2012	2011	2010	
	<i>שיעורים(1)</i> <i>Rates(1)</i>			<i>מספרים מוחלטים</i> <i>Absolute numbers</i>			
Total	42.5	43.9	41.8	50,474	51,271	47,855	סך הכל
<i>Up to 19</i>	5.8	5.5	5.7	1,804	1,686	1,743	עד 19
<i>Up to 17</i>	0.2	0.3	0.3	46	63	61	עד 17
18	7.6	6.7	6.7	472	411	408	18
19	21.1	20.2	21.5	1,286	1,212	1,274	19
20–24	44.6	45.0	44.7	11,900	11,904	11,711	24–20
20	24.1	24.0	23.9	1,423	1,399	1,363	20
21	36.5	37.1	38.5	2,071	2,087	2,133	21
22	52.2	51.2	49.4	2,807	2,724	2,601	22
23	55.1	55.7	54.9	2,777	2,775	2,736	23
24	60.0	62.3	60.8	2,822	2,919	2,878	24
25–29	102.2	105.0	96.8	18,481	18,959	17,471	29–25
25	75.4	75.8	70.5	3,296	3,331	3,119	25
26	93.0	90.7	87.4	3,744	3,667	3,576	26
27	107.5	111.8	104.2	3,908	4,098	3,812	27
28	119.5	126.5	117.2	3,867	4,076	3,697	28
29	130.5	138.4	120.1	3,666	3,787	3,267	29
30–34	108.8	115.3	107.6	10,188	10,652	9,631	34–30
30	126.8	136.4	121.5	3,017	3,213	2,738	30
31	121.4	122.2	121.1	2,517	2,538	2,352	31
32	102.0	109.0	107.5	1,890	1,933	1,850	32
33	95.4	101.3	93.5	1,539	1,591	1,482	33
34	84.8	94.2	83.8	1,225	1,377	1,209	34
35–39	58.0	61.5	55.5	3,519	3,612	3,134	39–35
40–44	29.2	29.0	28.9	1,401	1,315	1,241	44–40
45–49	16.8	16.9	17.3	696	677	665	49–45
50+	7.2	7.3	7.2	1,313	1,293	1,205	+50
<i>Not known</i>				(2)1,172	(2)1,173	(2)1,054	לא ידוע

TABLE 8. – PERSONS MARRYING,
BY AGE AND SEX (Cont'd)

לוח 8. – נישאים, לפי גיל ומין
(המשך)

Age	Brides			כלות			גיל
	2012	2011	2010	2012	2011	2010	
Total	38.4	39.7	37.7	50,474	51,271	47,855	סך הכל
<i>Up to 19</i>	23.7	24.0	25.5	6,901	6,888	7,233	עד 19
<i>Up to 16</i>	3.0	3.3	3.5	(5)366	(4)398	(3)412	עד 16
17	17.7	19.1	22.0	1,033	1,111	1,264	17
18	39.2	39.8	41.1	2,227	2,231	2,284	18
19	60.9	59.1	62.4	3,275	3,148	3,273	19
<i>20–24</i>	<i>83.5</i>	<i>84.7</i>	<i>81.4</i>	<i>17,575</i>	<i>17,674</i>	<i>16,870</i>	<i>24–20</i>
20	77.9	76.2	79.3	3,888	3,745	3,791	20
21	79.2	81.6	76.5	3,616	3,669	3,401	21
22	80.2	81.6	78.5	3,347	3,381	3,236	22
23	86.2	88.7	81.7	3,304	3,376	3,128	23
24	98.0	100.2	93.6	3,420	3,503	3,314	24
<i>25–29</i>	<i>127.0</i>	<i>131.1</i>	<i>116.9</i>	<i>15,873</i>	<i>16,393</i>	<i>14,590</i>	<i>29–25</i>
25	115.0	113.6	109.7	3,635	3,620	3,508	25
26	132.0	137.9	121.0	3,729	3,901	3,446	26
27	135.5	146.3	130.1	3,338	3,629	3,206	27
28	133.2	139.6	117.0	2,876	2,991	2,456	28
29	121.3	120.8	105.6	2,295	2,252	1,974	29
<i>30–34</i>	<i>75.9</i>	<i>79.1</i>	<i>71.4</i>	<i>5,548</i>	<i>5,748</i>	<i>5,074</i>	<i>34–30</i>
30	105.2	108.4	96.3	1,756	1,808	1,530	30
31	86.6	87.7	80.8	1,328	1,345	1,175	31
32	68.0	76.9	67.2	984	1,085	929	32
33	58.9	61.6	56.7	798	818	769	33
34	52.3	52.1	50.6	682	692	671	34
<i>35–39</i>	<i>30.7</i>	<i>30.5</i>	<i>28.4</i>	<i>1,955</i>	<i>1,909</i>	<i>1,728</i>	<i>39–35</i>
<i>40–44</i>	<i>10.9</i>	<i>13.1</i>	<i>11.4</i>	<i>652</i>	<i>743</i>	<i>617</i>	<i>44–40</i>
<i>45–49</i>	<i>7.2</i>	<i>6.9</i>	<i>6.8</i>	<i>402</i>	<i>376</i>	<i>359</i>	<i>49–45</i>
50+	1.5	1.5	1.4	659	638	586	+50
<i>Not known</i>				(2)909	(2)902	(2)798	לא ידוע

- (1) Per 1,000 unmarried men and women, respectively. בהתאמה, ל-1,000 לא נשואים ולא נשואות.
- (2) In most of these cases, one partner is not a resident of Israel. See Introduction, Chapter D: "Methodology". (2) ברוב המקרים אחד מבני הזוג אינו תושב ישראל. ראו מבוא, פרק ד: "שיטות (מתודולוגיה)".
- (3) Most cases occurred in 2007–2009 and were reported late to the Population Register; see Introduction. (3) רוב המקרים אירעו בשנים 2007–2009 ודווחו באיחור למרשם האוכלוסין; ראו מבוא.
- (4) Most cases occurred in 2008–2010 and were reported late to the Population Register; see Introduction. (4) רוב המקרים אירעו בשנים 2008–2010 ודווחו באיחור למרשם האוכלוסין; ראו מבוא.
- (5) Most cases occurred in 2009–2011 and were reported late to the Population Register; see Introduction. (5) רוב המקרים אירעו בשנים 2009–2011 ודווחו באיחור למרשם האוכלוסין; ראו מבוא.

**TABLE 9. – PERSONS MARRYING,
BY DISTRICT, SEX, AND RELIGION**

לוח 9. – נישאים, לפי מחוז, מין ודת

Absolute numbers	2010										מספרים מוחלטים	
	ת"ל ולא ידוע(2)	אזור יהודה והשומרון(1)	מחוז הדרום	מחוז תל אביב	מחוז המרכז	מחוז חיפה	מחוז הצפון	מחוז ירושלים	סך הכל			
Grooms												חתנים
Total	1,084	1,529	6,651	8,924	9,394	5,123	8,225	6,925	47,855			סך הכל
Thereof:												מדה:
Jews	510	1,521	5,211	8,721	8,260	3,465	3,429	4,770	35,887			יהודים
Moslems	531	..	1,426	147	1,099	1,372	3,544	2,098	10,220			מוסלמים
Brides												כלות
Total	825	1,547	6,749	8,751	9,450	5,013	8,300	7,220	47,855			סך הכל
Thereof:												מדה:
Jews	311	1,545	5,376	8,575	8,312	3,416	3,362	4,990	35,887			יהודיות
Moslems	440	..	1,365	129	1,112	1,360	3,636	2,177	10,220			מוסלמיות

(1) Israeli localities.

(1) יישובים ישראלים.

(2) In most of these cases, one partner is not a resident of Israel.

(2) ברוב המקרים אחד מבני הזוג אינו תושב ישראל.

See Introduction, Chapter D: "Methodology".

ראו מבוא, פרק ד: "שיטות (מתודולוגיה)".

TABLE 9. – PERSONS MARRYING,
BY DISTRICT, SEX, AND RELIGION
(Cont'd)

לוח 9. – נישאים, לפי מחוז, מין ודת
(המשך)

Absolute numbers		2011									מספרים מוחלטים	
	ת"ל ולא ידוע(2)	אזור יהודה והשומרון(1)	מחוז הדרום	מחוז תל אביב	מחוז המרכז	מחוז חיפה	מחוז הצפון	מחוז ירושלים	סך הכל			
	Abroad and un- known(2)	Judea and Samaria Area(1)	Southern District	Tel Aviv District	Central District	Haifa District	Northern District	Jerusalem District	Total			
Grooms												
Total	1,203	1,685	7,256	9,840	10,071	5,424	8,462	7,330	51,271	חגים		
Thereof:										סך הכל		
Jews	530	1,677	5,771	9,626	8,952	3,780	3,619	4,981	38,936	מזר:		
Moslems	618	..	1,468	152	1,077	1,345	3,530	2,272	10,464	יהודים		
										מוסלמים		
Brides										כלות		
Total	946	1,782	7,200	9,663	10,362	5,339	8,488	7,491	51,271	סך הכל		
Thereof:										מזר:		
Jews	371	1,778	5,699	9,472	9,257	3,761	3,524	5,074	38,936	יהודיות		
Moslems	459	..	1,495	144	1,063	1,312	3,630	2,360	10,464	מוסלמיות		

(1) Israeli localities.

(1) יישובים ישראלים.

(2) In most of these cases, one partner is not a resident of Israel.

(2) ברוב המקרים אחד מבני הזוג אינו תושב ישראל.

See Introduction, Chapter D: "Methodology".

ראו מבוא, פרק ד: "שיטות (מתודולוגיה)".

TABLE 9. – PERSONS MARRYING,
BY DISTRICT, SEX, AND RELIGION
(Cont'd)

לוח 9. – נישאים, לפי מחוז, מין ודת
(המשך)

Absolute numbers	2012									סך הכל	מספרים מוחלטים
	ת"ל ולא ידוע(2)	אזור יהודה והשומרון(1)	מחוז הדרום	מחוז תל אביב	מחוז המרכז	מחוז חיפה	מחוז הצפון	מחוז ירושלים	מחוז Jerusalem District		
	Abroad and un- known(2)	Judea and Samaria Area(1)	Southern District	Tel Aviv District	Central District	Haifa District	Northern District	Jerusalem District	Total		
Grooms											חגנים
Total	1,203	1,767	7,196	9,267	9,890	5,213	8,545	7,393	50,474		סך הכל
Thereof:											מזר:
Jews	492	1,761	5,578	9,040	8,778	3,602	3,508	4,992	37,751		יהודים
Moslems	632	..	1,585	155	1,061	1,309	3,684	2,338	10,766		מוסלמים
Brides											כלות
Total	947	1,739	7,295	9,018	9,928	5,146	8,640	7,761	50,474		סך הכל
Thereof:											מזר:
Jews	303	1,737	5,717	8,840	8,847	3,559	3,477	5,271	37,751		יהודיות
Moslems	499	..	1,556	134	1,026	1,311	3,794	2,445	10,766		מוסלמיות

(1) Israeli localities.

(1) יישובים ישראלים.

(2) In most of these cases, one partner is not a resident of Israel.

(2) ברוב המקרים אחד מבני הזוג אינו תושב ישראל.

See Introduction, Chapter D: "Methodology".

ראו מבוא, פרק ד: "שיטות (מתודולוגיה)".

**TABLE 10. – PERSONS MARRYING,
BY TYPE OF LOCALITY,
RELIGION, AND SEX**

**לוח 10. – נישאים,
לפי צורת יישוב,
דת ומין**

2010

Type of locality	כלות Brides	חתנים Grooms	כלות Brides	חתנים Grooms	צורת יישוב
	<i>שיעורים(1) Rates(1)</i>		<i>מספרים מוחלטים Absolute numbers</i>		
Total	17.0	17.9	47,855	47,855	סך הכל
<i>Urban localities – total</i>	16.8	17.5	43,502	43,035	יישובים עירוניים – סך הכל
Size of locality					גודל יישוב
500,000+	24.3	24.4	6,426	6,131	+500,000
Jerusalem	24.3	24.4	6,426	6,131	ירושלים
200,000–499,999	15.0	16.5	8,203	8,294	499,999–200,000
Tel Aviv-Yafo	19.3	21.9	3,364	3,547	תל אביב-יפו
Haifa	11.3	12.6	1,316	1,298	חיפה
Rishon LeZiyyon	13.0	14.4	1,214	1,269	ראשון לציון
Ashdod	15.8	15.9	1,241	1,160	אשדוד
Petach Tiqwa	12.9	13.3	1,068	1,020	פתח תקווה
100,000–199,999	15.3	16.0	7,463	7,180	199,999–100,000
50,000–99,999	15.2	16.3	5,033	5,087	99,999–50,000
20,000–49,999	15.9	16.7	8,845	8,906	49,999–20,000
10,000–19,999	18.9	18.7	4,317	4,217	19,999–10,000
5,000–9,999	18.4	18.4	2,242	2,244	9,999–5,000
2,000–4,999	16.6	16.6	973	976	4,999–2,000
Rural localities – total	16.2	16.6	3,528	3,736	יישובים כפריים – סך הכל
Moshavim	15.4	16.9	1,520	1,688	מושבים
Kibbutzim	11.3	12.5	611	658	קיבוצים
Other rural localities	17.4	16.0	925	900	יישובים כפריים אחרים
Living outside localities(2)	472	490	גרים מחוץ ליישובים(2)
<i>Abroad and unknown(3)</i>			825	1,084	חו"ל ולא ידוע(3)

**TABLE 10. – PERSONS MARRYING,
BY TYPE OF LOCALITY,
RELIGION, AND SEX (Cont'd)**

**לוח 10. – נישאים,
לפי צורת יישוב,
דת ומין (המשך)**

2010

Type of locality	כלות Brides	חתנים Grooms	כלות Brides	חתנים Grooms	צורת יישוב
	<i>שיעורים (1) Rates(1)</i>		<i>מספרים מוחלטים Absolute numbers</i>		
Thereof:					מזה:
Jews – total	16.4	17.3	35,887	35,887	יהודים – סך הכל
<i>Urban localities – total</i>	<i>16.5</i>	<i>17.3</i>	<i>32,876</i>	<i>32,457</i>	<i>יישובים עירוניים – סך הכל</i>
Size of locality					גודל יישוב
500,000+	24.6	24.6	4,261	4,036	+500,000
Jerusalem	24.6	24.6	4,261	4,036	ירושלים
200,000–499,999	16.1	17.4	7,848	7,872	499,999–200,000
Tel Aviv-Yafo	20.0	22.6	3,208	3,377	תל אביב-יפו
Haifa	11.9	12.7	1,130	1,067	חיפה
Rishon LeZiyyon	13.9	15.3	1,209	1,258	ראשון לציון
Ashdod	17.5	17.5	1,237	1,151	אשדוד
Petach Tiqwa	14.0	14.3	1,064	1,019	פתח תקווה
100,000–199,999	16.6	17.2	7,423	7,128	199,999–100,000
50,000–99,999	14.6	15.6	3,894	3,913	99,999–50,000
20,000–49,999	15.4	16.1	6,513	6,490	49,999–20,000
10,000–19,999	14.4	14.7	1,462	1,444	19,999–10,000
5,000–9,999	16.1	16.9	941	989	9,999–5,000
2,000–4,999	15.0	16.3	534	585	4,999–2,000
<i>Rural localities – total</i>	<i>14.0</i>	<i>14.7</i>	<i>2,700</i>	<i>2,920</i>	<i>יישובים כפריים – סך הכל</i>
Moshavim	14.8	16.4	1,442	1,625	מושבים
Kibbutzim	11.4	12.5	591	634	קיבוצים
Other rural localities	15.4	14.2	653	643	יישובים כפריים אחרים
Abroad and unknown(3)			311	510	חו"ל ולא ידוע(3)
Moslems – total	26.7	26.6	10,220	10,220	מוסלמים – סך הכל
<i>Urban localities – total</i>	<i>24.1</i>	<i>23.8</i>	<i>9,018</i>	<i>8,938</i>	<i>יישובים עירוניים – סך הכל</i>
Size of locality					גודל יישוב
500,000+	26.1	26.0	2,113	2,039	+500,000
Jerusalem	26.1	26.0	2,113	2,039	ירושלים
200,000–499,999	25.2	28.1	220	261	499,999–200,000
20,000–199,999	23.2	24.0	3,022	3,175	199,999–20,000
10,000–19,999	24.9	23.5	2,412	2,302	19,999–10,000
5,000–9,999	22.8	21.5	939	889	9,999–5,000
2,000–9,999	19.7	17.1	312	272	9,999–2,000
<i>Rural localities – total</i>	<i>37.8</i>	<i>35.0</i>	<i>762</i>	<i>751</i>	<i>יישובים כפריים – סך הכל</i>
Thereof: Living outside localities(2)	458	472	מזה: גרים מחוץ ליישובים(2)
<i>Abroad and unknown (3)</i>			<i>440</i>	<i>531</i>	<i>חו"ל ולא ידוע(3)</i>

(1) Per 1,000 men and women aged 15 and over, respectively.

(2) Including Bedouin tribes. For the quality of data of population outside localities – see Introduction, Chapter C: "Terms, Definitions, and Explanations".

(3) In most of these cases, one partner is not a resident of Israel; see Introduction, Chapter D: "Methodology".

(1) ל-1,000 גברים ונשים בני 15 ומעלה, בהתאמה.

(2) כולל שבטי בדווים. על איכות הנתונים של האוכלוסייה שמחוץ ליישובים – ראו מבוא, פרק ג: "מונחים, הגדרות והסברים".

(3) ברוב המקרים אחד מבני הזוג אינו תושב ישראל, ראו מבוא, פרק ד: "שיטות (מתודולוגיה)".

TABLE 10. – PERSONS MARRYING,
BY TYPE OF LOCALITY,
RELIGION, AND SEX (Cont'd)

לוח 10. – נישאים,
לפי צורת יישוב,
דת ומין (המשך)

2011

Type of locality	כלות Brides	חתנים Grooms	כלות Brides	חתנים Grooms	צורת יישוב
	<i>שיעורים (1) Rates(1)</i>		<i>מספרים מוחלטים Absolute numbers</i>		
Total	17.9	18.8	51,271	51,271	סך הכל
<i>Urban localities – total</i>	17.6	18.4	46,491	46,034	יישובים עירוניים – סך הכל
Size of locality					גודל יישוב
500,000+	24.6	25.4	6,613	6,502	+500,000
Jerusalem	24.6	25.4	6,613	6,502	ירושלים
200,000–499,999	16.8	18.0	9,181	9,119	499,999–200,000
Tel Aviv-Yafo	22.2	24.6	3,867	4,031	תל אביב-יפו
Haifa	11.9	13.6	1,379	1,412	חיפה
Rishon LeZiyyon	15.0	15.0	1,421	1,336	ראשון לציון
Ashdod	17.0	17.5	1,357	1,294	אשדוד
Petach Tiqwa	14.0	13.7	1,157	1,046	פתח תקווה
100,000–199,999	15.9	17.3	7,864	7,811	199,999–100,000
50,000–99,999	16.1	16.8	5,599	5,504	99,999–50,000
20,000–49,999	16.4	17.4	9,409	9,528	49,999–20,000
10,000–19,999	19.0	18.5	4,234	4,071	19,999–10,000
5,000–9,999	20.4	19.7	2,523	2,446	9,999–5,000
2,000–4,999	17.7	17.3	1,068	1,053	4,999–2,000
<i>Rural localities – total</i>	17.2	17.5	3,834	4,034	יישובים כפריים – סך הכל
Moshavim	15.7	17.0	1,587	1,746	מושבים
Kibbutzim	12.6	14.0	697	758	קיבוצים
Other rural localities	18.1	17.1	970	972	יישובים כפריים אחרים
Living outside localities(2)	580	558	גרים מחוץ ליישובים(2)
<i>Abroad and unknown(3)</i>			946	1,203	חו"ל ולא ידוע(3)

**TABLE 10. – PERSONS MARRYING,
BY TYPE OF LOCALITY,
RELIGION, AND SEX (Cont'd)**

**לוח 10. – נישאים,
לפי צורת יישוב,
דת ומין (המשך)**

2011

Type of locality	כלות Brides	חתנים Grooms	כלות Brides	חתנים Grooms	צורת יישוב
	<i>שיעורים (1) Rates(1)</i>		<i>מספרים מוחלטים Absolute numbers</i>		
Thereof:					מזה:
Jews – total	17.6	18.5	38,936	38,936	יהודים – סך הכל
<i>Urban localities – total</i>	<i>17.6</i>	<i>18.5</i>	<i>35,624</i>	<i>35,221</i>	<i>יישובים עירוניים – סך הכל</i>
Size of locality					גודל יישוב
500,000+	24.5	25.5	4,278	4,234	+500,000
Jerusalem	24.5	25.5	4,278	4,234	ירושלים
200,000–499,999	18.0	19.1	8,793	8,683	499,999–200,000
Tel Aviv-Yafo	23.1	25.4	3,698	3,845	תל אביב-יפו
Haifa	12.4	14.0	1,169	1,176	חיפה
Rishon LeZiyyon	16.2	16.0	1,418	1,330	ראשון לציון
Ashdod	18.9	19.3	1,356	1,292	אשדוד
Petach Tiqwa	15.2	14.7	1,152	1,040	פתח תקווה
100,000–199,999	17.3	18.6	7,809	7,758	199,999–100,000
50,000–99,999	15.6	16.3	4,388	4,322	99,999–50,000
20,000–49,999	16.4	17.2	7,082	7,061	49,999–20,000
10,000–19,999	15.9	15.7	1,511	1,440	19,999–10,000
5,000–9,999	19.3	18.9	1,092	1,075	9,999–5,000
2,000–4,999	17.4	16.6	671	648	4,999–2,000
<i>Rural localities – total</i>	<i>15.0</i>	<i>15.7</i>	<i>2,941</i>	<i>3,185</i>	<i>יישובים כפריים – סך הכל</i>
<i>Moshavim</i>	<i>15.3</i>	<i>16.6</i>	<i>1,532</i>	<i>1,689</i>	<i>מושבים</i>
Kibbutzim	12.8	14.2	682	743	קיבוצים
Other rural localities	16.8	16.1	715	735	יישובים כפריים אחרים
<i>Abroad and unknown(3)</i>			<i>371</i>	<i>530</i>	<i>חו"ל ולא ידוע(3)</i>
Moslems – total	25.7	25.5	10,464	10,464	מוסלמים – סך הכל
<i>Urban localities – total</i>	<i>23.7</i>	<i>23.3</i>	<i>9,166</i>	<i>9,058</i>	<i>יישובים עירוניים – סך הכל</i>
Size of locality					גודל יישוב
500,000+	27.2	26.9	2,278	2,192	+500,000
Jerusalem	27.2	26.9	2,278	2,192	ירושלים
200,000–499,999	27.4	28.3	246	271	200,000–499,999
20,000–199,999	22.5	22.7	2,954	3,169	199,999–20,000
10,000–19,999	23.9	21.9	2,396	2,156	19,999–10,000
5,000–9,999	21.5	22.0	986	950	9,999–5,000
2,000–9,999	19.0	20.1	306	320	9,999–2,000
<i>Rural localities – total</i>	<i>39.3</i>	<i>35.3</i>	<i>839</i>	<i>788</i>	<i>יישובים כפריים – סך הכל</i>
Thereof: Living outside localities(2)	569	540	מזה: גרים מחוץ ליישובים(2)
<i>Abroad and unknown(3)</i>			<i>459</i>	<i>618</i>	<i>חו"ל ולא ידוע(3)</i>

(1) Per 1,000 men and women aged 15 and over, respectively.

(2) Including Bedouin tribes. For the quality of data of population outside localities – see Introduction, Chapter C: "Terms, Definitions, and Explanations".

(3) In most of these cases, one partner is not a resident of Israel; see Introduction, Chapter D: "Methodology".

(1) ל-1,000 גברים ונשים בני 15 ומעלה, בהתאמה.

(2) כולל שבטי בדווים. על איכות הנתונים של האוכלוסייה שמחוץ ליישובים – ראו מבוא, פרק ג: "מונחים, הגדרות והסברים".

(3) ברוב המקרים אחד מבני הזוג אינו תושב ישראל, ראו מבוא, פרק ד: "שיטות (מתודולוגיה)".

TABLE 10. – PERSONS MARRYING,
BY TYPE OF LOCALITY,
RELIGION, AND SEX (Cont'd)

לוח 10. – נישאים,
לפי צורת יישוב,
דת ומין (המשך)

2012

Type of locality	כלות Brides	חתנים Grooms	כלות Brides	חתנים Grooms	צורת יישוב
	<i>שיעורים (1)</i> <i>Rates(1)</i>		<i>מספרים מוחלטים</i> <i>Absolute numbers</i>		
Total	17.4	18.2	50,474	50,474	סך הכל
<i>Urban localities – total</i>	17.1	17.9	45,893	45,371	יישובים עירוניים – סך הכל
Size of locality					גודל יישוב
500,000+	25.2	25.2	6,892	6,555	+500,000
Jerusalem	25.2	25.2	6,892	6,555	ירושלים
200,000–499,999	15.8	17.0	8,691	8,688	499,999–200,000
Tel Aviv-Yafo	20.2	22.0	3,518	3,640	תל אביב-יפו
Haifa	11.5	12.8	1,339	1,333	חיפה
Rishon LeZiyyon	14.1	15.0	1,347	1,344	ראשון לציון
Ashdod	17.1	17.3	1,383	1,291	אשדוד
Petach Tiqwa	13.3	14.1	1,104	1,080	פתח תקווה
100,000–199,999	15.4	16.7	7,670	7,631	199,999–100,000
50,000–99,999	14.8	15.8	5,547	5,558	99,999–50,000
20,000–49,999	16.3	17.1	9,512	9,566	49,999–20,000
10,000–19,999	18.4	18.3	3,995	3,928	19,999–10,000
5,000–9,999	20.0	19.2	2,487	2,399	9,999–5,000
2,000–4,999	18.0	17.0	1,099	1,046	4,999–2,000
<i>Rural localities – total</i>	15.9	16.6	3,634	3,900	יישובים כפריים – סך הכל
Moshavim	14.7	16.2	1,500	1,675	מושבים
Kibbutzim	12.2	13.3	696	741	קיבוצים
Other rural localities	16.5	16.6	926	969	יישובים כפריים אחרים
Living outside localities(2)	512	515	גרים מחוץ ליישובים(2)
<i>Abroad and unknown(3)</i>			947	1,203	חו"ל ולא ידוע(3)

**TABLE 10. – PERSONS MARRYING,
BY TYPE OF LOCALITY,
RELIGION, AND SEX (Cont'd)**

**לוח 10. – נישאים,
לפי צורת יישוב,
דת ומין (המשך)**

2012

Type of locality	כלות Brides	חתנים Grooms	כלות Brides	חתנים Grooms	צורת יישוב
	<i>שיעורים (1) Rates(1)</i>		<i>מספרים מוחלטים Absolute numbers</i>		
Thereof:					מזה:
Jews – total	16.8	17.7	37,751	37,751	יהודים – סך הכל
<i>Urban localities – total</i>	16.9	17.7	34,626	34,182	יישובים עירוניים – סך הכל
Size of locality					גודל יישוב
500,000+	25.4	25.2	4,474	4,218	+500,000
Jerusalem	25.4	25.2	4,474	4,218	ירושלים
200,000–499,999	16.9	18.0	8,284	8,271	499,999–200,000
Tel Aviv-Yafo	21.0	22.6	3,363	3,458	תל אביב-יפו
Haifa	11.9	13.4	1,118	1,124	חיפה
Rishon LeZiyyon	15.1	15.9	1,335	1,331	ראשון לציון
Ashdod	18.9	19.0	1,369	1,284	אשדוד
Petach Tiqwa	14.4	15.2	1,099	1,074	פתח תקווה
100,000–199,999	16.8	17.9	7,617	7,549	199,999–100,000
50,000–99,999	14.1	15.2	4,331	4,386	99,999–50,000
20,000–49,999	16.0	16.8	6,806	6,803	49,999–20,000
10,000–19,999	14.6	14.3	1,334	1,269	19,999–10,000
5,000–9,999	18.6	17.4	1,133	1,076	9,999–5,000
2,000–4,999	16.4	15.5	647	610	4,999–2,000
<i>Rural localities – total</i>	14.1	15.0	2,822	3,077	יישובים כפריים – סך הכל
<i>Moshavim</i>	14.5	15.8	1,455	1,621	מושבים
Kibbutzim	12.5	13.6	686	728	קיבוצים
Other rural localities	15.0	15.3	666	713	יישובים כפריים אחרים
<i>Abroad and unknown(3)</i>			303	492	חו"ל ולא ידוע(3)
Moslems – total	25.5	25.3	10,766	10,766	מוסלמים – סך הכל
<i>Urban localities – total</i>	23.8	23.4	9,502	9,375	יישובים עירוניים – סך הכל
Size of locality					גודל יישוב
500,000+	27.4	27.0	2,373	2,274	+500,000
Jerusalem	27.4	27.0	2,373	2,274	ירושלים
200,000–499,999	27.6	25.7	258	257	499,999–200,000
20,000–199,999	22.4	22.3	3,418	3,470	199,999–20,000
10,000–19,999	23.1	22.5	2,133	2,088	19,999–10,000
5,000–9,999	22.9	22.5	960	954	9,999–5,000
2,000–9,999	22.8	20.4	360	332	9,999–2,000
<i>Rural localities – total</i>	33.4	32.2	765	759	יישובים כפריים – סך הכל
Thereof: Living outside localities(2)	497	500	מזה: גרים מחוץ ליישובים(2)
<i>Abroad and unknown(3)</i>			499	632	חו"ל ולא ידוע(3)

(1) Per 1,000 men and women aged 15 and over, respectively.

(2) Including Bedouin tribes. For the quality of data of population outside localities – see Introduction, Chapter C: "Terms, Definitions, and Explanations".

(3) In most of these cases, one partner is not a resident of Israel; see Introduction, Chapter D: "Methodology".

(1) ל-1,000 גברים ונשים בני 15 ומעלה, בהתאמה.

(2) כולל שבטי בדווים. על איכות הנתונים של האוכלוסייה שמחוץ ליישובים – ראו מבוא, פרק ג: "מונחים, הגדרות והסברים".

(3) ברוב המקרים אחד מבני הזוג אינו תושב ישראל, ראו מבוא, פרק ד: "שיטות (מתודולוגיה)".

לוח 11 מופיע מעבר לדף
Table 11 appears overleaf

לוח 11. – נישאים, לפי גיל, מין, דת ומצב משפחתי קודם

מספרים מוחלטים										גיל
2010										
Grooms										סך הכל
מזה: רווקים Thereof: Never- married	דרוזים Druze	מזה: רווקים Thereof: Never- married	נוצרים Christians	מזה: רווקים Thereof: Never- married	מוסלמים(1) Moslems(1)	מזה: רווקים Thereof: Never- married	יהודים Jews	מזה: רווקים Thereof: Never- married	סך הכל Total	
796	896	717	782	8,591	10,220	31,658	35,887	41,787	47,855	סך הכל(2)
28	28	2	2	367	372	1,339	1,341	1,736	1,743	עד 19
1	1	-	-	36	37	23	23	60	61	עד 16 17
5	5	-	-	93	94	309	309	407	408	
22	22	2	2	238	241	1,007	1,009	1,269	1,274	19
211	214	79	80	3,246	3,359	8,003	8,053	11,543	11,711	24-20
24	24	2	2	406	414	916	922	1,349	1,363	20
26	27	8	8	564	579	1,512	1,519	2,110	2,133	21
29	29	7	8	662	674	1,881	1,889	2,580	2,601	22
61	62	19	19	783	815	1,828	1,839	2,692	2,736	23
71	72	43	43	831	877	1,866	1,884	2,812	2,878	24
336	348	318	319	3,474	3,705	12,837	13,081	16,978	17,471	29-25
70	71	57	58	797	837	2,123	2,148	3,050	3,119	25
68	74	68	68	795	836	2,554	2,593	3,489	3,576	26
80	81	65	65	730	776	2,844	2,886	3,722	3,812	27
59	61	63	63	629	688	2,823	2,882	3,576	3,697	28
59	61	65	65	523	568	2,493	2,572	3,141	3,267	29
168	193	222	229	1,178	1,418	7,015	7,777	8,585	9,631	34-30
45	59	61	70	247	404	1,802	2,593	2,159	3,134	39-35
5	17	26	31	57	139	457	1,049	547	1,241	44-40
2	13	8	14	16	91	138	544	164	665	49-45
1	22	1	11	6	201	67	968	75	1,205	+50

(1) כולל נישואין שבהם אחד מבני הזוג הוא מאזור יהודה והשומרון או מחבל עזה.

(2) כולל מקרים שבהם הגיל אינו ידוע.

(3) רוב המקרים אירעו בשנים קודמות ודיווחו באיחור למשרד הפנים; ראו מבוא.

**TABLE 11. – PERSONS MARRYING, BY AGE, SEX, RELIGION,
AND PREVIOUS MARITAL STATUS**

Absolute numbers

2010

Age	Brides									כלות
	מזה: רווקות Thereof: Never- married	דרוזיות Druze	מזה: רווקות Thereof: Never- married	נוצריות Christians	מזה: רווקות Thereof: Never- married	מוסלמיות(1) Moslems(1)	מזה: רווקות Thereof: Never- married	יהודיות Jews	מזה: רווקות Thereof: Never- married	סך הכל Total
Total(2)	831	896	730	782	9,155	10,220	32,424	35,887	43,163	47,855
Up to 19	226	228	58	58	3,862	3,920	3,021	3,026	7,168	7,233
Up to 16	-	-	-	-	399	406	6	6	405	(3)412
17	65	65	6	6	951	965	227	228	1,249	1,264
18	77	78	21	21	1,267	1,280	905	905	2,270	2,284
19	84	85	31	31	1,245	1,269	1,883	1,887	3,244	3,273
20–24	416	429	346	348	3,892	4,084	11,837	11,997	16,501	16,870
20	76	76	41	41	1,128	1,159	2,505	2,513	3,752	3,791
21	110	110	56	56	899	933	2,276	2,300	3,343	3,401
22	94	94	65	66	787	832	2,203	2,241	3,151	3,236
23	73	79	92	93	631	671	2,250	2,284	3,047	3,128
24	63	70	92	92	447	489	2,603	2,659	3,208	3,314
25–29	125	151	237	241	971	1,130	12,535	13,058	13,876	14,590
25	49	55	95	95	374	416	2,863	2,940	3,383	3,508
26	33	38	60	61	232	265	3,007	3,080	3,334	3,446
27	21	26	29	30	171	201	2,825	2,947	3,048	3,206
28	9	15	33	34	120	153	2,125	2,251	2,288	2,456
29	13	17	20	21	74	95	1,715	1,840	1,823	1,974
30–34	37	47	61	67	226	340	3,822	4,616	4,149	5,074
35–39	14	22	19	21	109	150	929	1,533	1,071	1,728
40–44	5	9	4	7	55	84	169	514	234	617
45–49	4	4	3	3	23	45	54	307	84	359
50+	4	6	2	2	17	27	57	551	80	586

(1) Including marriages in which one spouse is from Judea and Samaria or the Gaza Area.

(2) Including cases where age is unknown.

(3) Most cases occurred in previous years, and were reported late to the Ministry of Interior; see Introduction.

לוח 11. – נישאים, לפי גיל, מין, דת ומצב משפחתי קודם
(המשך)

2011										מספרים מוחלטים
Grooms										חתנים
מזה: רווקים Thereof: Never- married	דרוזים Druze	מזה: רווקים Thereof: Never- married	נוצרים Christians	מזה: רווקים Thereof: Never- married	מוסלמים(1) Moslems(1)	מזה: רווקים Thereof: Never- married	יהודים Jews	מזה: רווקים Thereof: Never- married	סך הכל Total	גיל
801	906	786	861	8,677	10,464	34,468	38,936	44,776	51,271	סך הכל(2)
26	26	1	1	361	366	1,292	1,292	1,681	1,686	עד 19
-	-	-	-	44	44	19	19	63	63	עד 16 17
3	3	1	1	78	81	326	326	408	411	18
23	23	-	-	239	241	947	947	1,210	1,212	19
206	209	87	88	3,309	3,407	8,133	8,192	11,743	11,904	24–20
34	34	-	-	412	421	942	944	1,388	1,399	20
26	26	1	1	585	598	1,452	1,460	2,066	2,087	21
31	32	12	12	679	697	1,971	1,981	2,695	2,724	22
44	45	25	26	806	837	1,848	1,866	2,724	2,775	23
71	72	49	49	827	854	1,920	1,941	2,870	2,919	24
335	348	378	380	3,548	3,822	14,130	14,391	18,409	18,959	29–25
65	66	67	67	847	898	2,272	2,299	3,252	3,331	25
62	64	72	72	784	817	2,675	2,710	3,597	3,667	26
71	74	85	85	751	810	3,077	3,125	3,988	4,098	27
90	92	85	86	657	723	3,108	3,171	3,944	4,076	28
47	52	69	70	509	574	2,998	3,086	3,628	3,787	29
178	198	230	234	1,141	1,405	8,047	8,793	9,610	10,652	34–30
51	66	61	71	241	420	2,176	3,045	2,531	3,612	39–35
3	14	20	34	58	163	489	1,101	570	1,315	44–40
1	11	5	15	12	80	138	567	156	677	49–45
1	32	4	18	7	183	63	1,055	76	1,293	+50

(1) כולל נישואין שבהם אחד מבני הזוג הוא מאזור יהודה והשומרון או מחבל עזה.

(2) כולל מקרים שבהם הגיל אינו ידוע.

(3) רוב המקרים אירעו בשנים קודמות ודיווחו באיחור למשרד הפנים; ראו מבוא.

**TABLE 11. – PERSONS MARRYING, BY AGE, SEX, RELIGION,
AND PREVIOUS MARITAL STATUS (Cont'd)**

Absolute numbers

2011

Age	Brides									כלות
	מזה: רווקות Thereof: Never- married	דרוזיות Druze	מזה: רווקות Thereof: Never- married	נוצריות Christians	מזה: רווקות Thereof: Never- married	מוסלמיות(1) Moslems(1)	מזה: רווקות Thereof: Never- married	יהודיות Jews	מזה: רווקות Thereof: Never- married	סך הכל Total
Total(2)	842	906	771	861	9,276	10,464	35,209	38,936	46,145	51,271
Up to 19	213	214	42	42	3,647	3,719	2,902	2,908	6,809	6,888
Up to 16	-	-	-	-	385	389	9	9	394	(3)398
17	53	53	6	6	844	859	193	193	1,096	1,111
18	69	70	9	9	1,214	1,240	910	911	2,203	2,231
19	91	91	27	27	1,204	1,231	1,790	1,795	3,116	3,148
20–24	409	423	414	414	4,216	4,438	12,227	12,386	17,279	17,674
20	99	103	43	43	1,157	1,203	2,380	2,395	3,680	3,745
21	88	91	67	67	1,061	1,096	2,381	2,409	3,603	3,669
22	85	90	75	75	827	874	2,310	2,340	3,299	3,381
23	72	74	121	121	674	722	2,424	2,457	3,293	3,376
24	65	65	108	108	497	543	2,732	2,785	3,404	3,503
25–29	147	167	233	239	990	1,174	14,296	14,792	15,684	16,393
25	44	50	72	73	352	393	3,048	3,098	3,521	3,620
26	44	53	61	62	239	271	3,429	3,512	3,776	3,901
27	32	33	53	55	162	204	3,239	3,333	3,490	3,629
28	15	17	24	25	142	176	2,645	2,767	2,831	2,991
29	12	14	23	24	95	130	1,935	2,082	2,066	2,252
30–34	35	48	59	64	226	339	4,484	5,290	4,810	5,748
35–39	26	33	12	20	103	167	973	1,685	1,117	1,909
40–44	9	12	6	11	61	97	220	621	297	743
45–49	1	4	2	3	24	47	57	321	85	376
50+	2	5	3	4	9	25	50	603	64	638

(1) Including marriages in which one spouse is from Judea and Samaria or the Gaza Area.

(2) Including cases where age is unknown.

(3) Most cases occurred in previous years, and were reported late to the Ministry of Interior; see Introduction.

לוח 11. – נישאים, לפי גיל, מין, דת ומצב משפחתי קודם
(המשך)

מספרים מוחלטים										גיל	
2012											
Grooms										סך הכל Total	סך הכל(2)
מזה: רווקים Thereof: Never- married	דרוזים Druze	מזה: רווקים Thereof: Never- married	נוצרים Christians	מזה: רווקים Thereof: Never- married	מוסלמים(1) Moslems(1)	מזה: רווקים Thereof: Never- married	יהודים Jews	מזה: רווקים Thereof: Never- married	סך הכל Total		
849	942	793	865	8,924	10,766	33,500	37,751	44,112	50,474	19 עד	
16	16	-	-	317	320	1,467	1,468	1,800	1,804	} עד 16 17	
-	-	-	-	23	23	23	23	46	46		
2	2	-	-	87	87	383	383	472	472	18	
14	14	-	-	207	210	1,061	1,062	1,282	1,286	19	
197	203	74	74	3,374	3,477	8,093	8,140	11,743	11,900	24–20	
25	26	1	1	447	461	931	935	1,404	1,423	20	
30	31	9	9	564	576	1,447	1,454	2,051	2,071	21	
29	29	10	10	706	725	2,034	2,042	2,780	2,807	22	
46	50	18	18	798	819	1,877	1,888	2,741	2,777	23	
67	67	36	36	859	896	1,804	1,821	2,767	2,822	24	
381	399	388	390	3,604	3,867	13,516	13,799	17,912	18,481	29–25	
78	80	62	62	891	931	2,191	2,218	3,227	3,296	25	
80	83	69	70	835	885	2,660	2,701	3,649	3,744	26	
81	86	87	87	737	787	2,894	2,944	3,803	3,908	27	
80	84	91	91	646	707	2,907	2,980	3,727	3,867	28	
62	66	79	80	495	557	2,864	2,956	3,506	3,666	29	
190	207	233	237	1,223	1,495	7,589	8,231	9,246	10,188	34–30	
52	65	72	80	294	492	2,074	2,872	2,495	3,519	39–35	
7	23	18	30	79	193	530	1,139	638	1,401	44–40	
6	11	6	15	26	106	158	554	196	696	49–45	
-	18	2	15	7	185	73	1,084	82	1,313	+50	

(1) כולל נישואין שבהם אחד מבני הזוג הוא מאזור יהודה והשומרון או מחבל עזה.

(2) כולל מקרים שבהם הגיל אינו ידוע.

**TABLE 11. – PERSONS MARRYING, BY AGE, SEX, RELIGION,
AND PREVIOUS MARITAL STATUS (Cont'd)**

Absolute numbers		2012								
Age	Brides									כלות
	מזה: רוקות Thereof: Never- married	דרוזיות Druze	מזה: רוקות Thereof: Never- married	נוצריות Christians	מזה: רוקות Thereof: Never- married	מוסלמיות(1) Moslems(1)	מזה: רוקות Thereof: Never- married	יהודיות Jews	מזה: רוקות Thereof: Never- married	סך הכל Total
Total(2)	885	942	779	865	9,476	10,766	34,222	37,751	45,402	50,474
Up to 19	197	198	51	51	3,612	3,681	2,959	2,971	6,819	6,901
Up to 16	-	-	-	-	356	362	4	4	360	366
17	49	49	3	3	795	799	182	182	1,029	1,033
18	56	56	16	16	1,230	1,254	899	901	2,201	2,227
19	92	93	32	32	1,231	1,266	1,874	1,884	3,229	3,275
20–24	477	488	370	371	4,290	4,556	11,998	12,145	17,150	17,575
20	97	99	36	36	1,156	1,205	2,538	2,545	3,830	3,888
21	103	105	76	76	996	1,029	2,382	2,406	3,557	3,616
22	112	114	68	68	867	934	2,207	2,228	3,257	3,347
23	81	81	86	86	728	781	2,301	2,350	3,202	3,304
24	84	89	104	105	543	607	2,570	2,616	3,304	3,420
25–29	153	172	268	273	1,107	1,298	13,589	14,114	15,131	15,873
25	49	56	92	92	387	443	2,966	3,042	3,496	3,635
26	33	36	69	70	286	321	3,208	3,299	3,598	3,729
27	29	34	45	47	193	226	2,928	3,028	3,198	3,338
28	25	26	32	33	138	178	2,524	2,635	2,722	2,876
29	17	20	30	31	103	130	1,963	2,110	2,117	2,295
30–34	33	46	65	74	270	400	4,274	5,015	4,648	5,548
35–39	14	21	13	20	110	182	1,081	1,721	1,223	1,955
40–44	7	11	4	6	53	84	211	545	275	652
45–49	3	4	4	5	26	47	62	342	95	402
50+	1	2	4	5	8	20	48	631	61	659

(1) Including marriages in which one spouse is from Judea and Samaria or the Gaza Area.

(2) Including cases where age is unknown.

TABLE 12. – PERSONS MARRYING IN LOCALITIES
WITH 10,000 RESIDENTS
OR MORE.(1) BY SEX

לוח 12. – נישאים ביישובים שבהם
10,000 תושבים ומעלה,(1)
לפי מין

2010

Locality	כלות Brides	חתנים Grooms	כלות Brides	חתנים Grooms	יישוב
	שיעורים(2) Rates(2)		מספרים מוחלטים Absolute numbers		
Abu Sinan	26.7	19.7	87	66	אבו סנאן
Even Yehuda	17.5	18.1	45	45	אבן יהודה
Umm al-Fahm	30.9	26.3	355	314	אום אל-פחם
Ofaqim	33.4	33.9	201	189	אופקים
Or Yehuda	22.3	24.0	185	205	אור יהודה
Or Aqiva	33.7	31.5	130	118	אור עקיבא
Azor	25.9	24.3	70	65	אזור
Elat	26.4	26.4	334	358	אילת
Iksal	29.5	25.9	89	85	אכסאל
El'ad	14.8	12.0	111	87	אלעד
I'billin	25.4	23.1	78	70	אעבלין
Ari'el	15.9	15.5	80	74	אריאל
Ashdod	26.0	24.6	1,241	1,160	אשדוד
Ashqelon	25.3	23.9	670	628	אשקלון
Baqa-Jatt	33.0	34.6	278	315	באקה-ג'ת
Be'er Ya'aqov	21.4	18.7	60	61	באר יעקב
Be'er Sheva	22.7	21.3	1,092	1,025	באר שבע
Beit Jann	28.4	29.0	83	82	בית ג'ן
Bet She'an	35.9	35.2	146	148	בית שאן
Bet Shemesh	24.6	24.5	409	389	בית שמש
Betar Illit	21.2	18.1	149	120	ביתר עילית
Bene Beraq	45.1	43.0	1,488	1,502	בני ברק
Binyamina-Giv'at Ada	12.3	13.1	38	40	בנימינה-גבעת עדה
Bat Yam	25.9	24.2	731	688	בת ים
Giv'at Ze'ev	32.0	31.6	90	86	גבעת זאב
Giv'at Shemu'el	22.8	21.8	124	116	גבעת שמואל
Giv'atayim	24.2	27.2	332	351	גבעתיים
Judeide-Maker	26.5	24.1	129	117	ג'דידה-מכר
Gedera	16.4	17.7	96	92	גדרה
Gan Yavne	15.8	20.1	76	94	גן יבנה
Ganne Tiqwa	24.6	24.5	76	71	גני תקווה
Jisr Az-Zarqa	27.4	27.6	89	86	ג'סר א-זרקא
Daliyat Al-Karmel	20.4	22.6	85	99	דאלית אל-כרמל
Deir Al-Asad	29.6	26.9	77	73	דיר אל-אסד
Dimona	29.7	28.9	230	227	דימונה
Hod HaSharon	16.6	19.2	193	213	הוד השרון
Herzliyya	22.9	24.1	467	486	הרצלייה
Zikhron Ya'aqov	15.6	23.4	73	98	זכרון יעקב
Hadera	23.8	25.7	452	491	חדרה
Holon	22.1	21.9	941	921	חולון
Hura	23.2	26.6	80	91	חורה
Haifa	21.9	21.5	1,316	1,298	חיפה
Tiberias	29.9	27.5	287	274	טבריה
Tur'an	29.2	28.0	88	87	טורעאן
Tayibe	30.3	31.4	274	290	טייבה
Tire	26.5	26.5	155	157	טירה
Tirat Karmel	29.4	30.3	128	135	טירת כרמל
Tamra	26.8	27.3	198	204	טמרה
Yavne	24.1	24.9	198	201	יבנה
Yehud	18.8	22.0	121	137	יהוד
Yafi	29.7	26.9	129	117	יפיע
Yoqne'am Illit	17.7	16.1	83	73	יקנעם עילית
Jerusalem	35.2	33.5	6,426	6,131	ירושלים
Thereof: Jews	38.8	36.1	4,261	4,036	מזה: יהודים
Yirka	23.2	22.7	89	93	ירכא
Kabul	23.0	25.1	72	83	כאבול
Kuseife	28.7	30.4	109	107	כסיפה
Kefar Yona	16.2	18.7	76	84	כפר יונה
Kafar Kanna	33.6	27.6	156	133	כפר כנא
Kafar Manda	41.3	35.1	159	154	כפר מנדא
Kefar Sava	20.5	20.0	401	380	כפר סבא
Kafar Qasem	29.1	26.2	138	131	כפר קאסם
Kafar Qara	29.2	26.5	116	110	כפר קרע
Karmi'el	20.2	21.1	206	217	כרמיאל
Lod	27.2	27.9	436	453	לוד

TABLE 12. – PERSONS MARRYING IN LOCALITIES
WITH 10,000 RESIDENTS
OR MORE,(1) BY SEX

לוח 12. – נישאים ביישובים שבהם
10,000 תושבים ומעלה,(1)
לפי מין

2010

Locality	כלות Brides	חתנים Grooms	כלות Brides	חתנים Grooms	יישוב
	שיעורים(2) Rates(2)		מספרים מוחלטים Absolute numbers		
Thereof: Jews	28.7	27.7	291	287	מזה: יהודים
Mevasseret Ziyyon	19.1	20.2	111	118	מבשרת ציון
Majd Al-Kurum	26.0	28.4	93	100	מג'ד אל-כרום
Mughar	35.0	25.1	185	144	מגאר
Migdal HaEmeq	28.5	24.4	158	137	מדגל העמק
Modi'in Illit	15.5	11.1	138	106	מודיעין עילית
Modi'in-Makkabbim-Re'ut	11.8	11.1	224	197	מודיעין-מכבים-רעות
Ma'ale Adummim	21.9	22.5	196	191	מעלה אדומים
Ma'ale Iron	30.0	27.8	97	93	מעלה עירון
Ma'alot-Tarshiha	25.3	22.8	123	119	מעלות-תרשיחא
Thereof: Jews	31.3	24.3	102	87	מזה: יהודים
Nahariyya	27.3	30.9	316	360	נהרייה
Nahef	33.4	24.9	90	71	נחף
Nes Ziyvona	18.8	17.4	177	162	נס ציונה
Nazareth	25.4	26.3	471	489	נצרת
Nazerat illit	19.3	19.3	177	174	נצרת עילית
Nesher	17.4	20.4	113	130	נשר
Netivot	32.2	30.6	208	190	נתיבות
Netanya	24.8	23.4	1,036	970	נתניה
Sakhnin	26.4	25.9	174	188	סח'נין
Ein Mahel	32.7	30.2	93	90	עין מאהל
Akko	32.4	34.5	367	394	עכו
Thereof: Jews	34.0	36.1	233	255	מזה: יהודים
Isfiya	17.3	22.0	49	62	עספיא
Afula	23.8	22.5	235	217	עפולה
Arrabe	28.1	31.8	147	172	עראבה
Arad	19.3	23.8	102	125	ערד
Ar'ara	20.7	22.7	114	126	ערערה
Ar'ara – BaNegev	29.4	34.8	77	86	ערערה-בנגב
Fureidis	28.3	27.3	80	80	פורידיס
Pardes Hanna-Karkur	20.6	22.4	160	168	פרדס חנה-כרכור
Petah Tiqva	21.7	21.0	1,068	1,020	פתח תקווה
Zefat	32.2	36.3	211	239	צפת
Qadima-Zoran	14.3	11.4	63	47	קדימה-צורן
Qalansawe	30.2	28.6	138	137	קלנסווה
Qiryat Ono	19.2	19.8	147	145	קריית אונו
Qiryat Atta	25.6	25.0	308	295	קריית אתא
Qiryat Bialik	21.7	21.2	184	179	קריית ביאליק
Qiryat Gat	26.9	25.4	296	283	קריית גת
Qiryat Tiv'on	13.5	15.4	53	57	קריית טבעון
Qiryat Yam	24.7	24.0	205	199	קריית ים
Qiryat Motzkin	21.8	25.4	192	211	קריית מוצקין
Qiryat Mal'akhi	35.9	30.5	179	165	קריית מלאכי
Qiryat Eqron	26.0	29.3	68	76	קריית עקרן
Qiryat Shemona	26.5	28.0	154	165	קריית שמונה
Rosh HaAyin	17.2	19.4	175	190	ראש העין
Rishon LeZiyvona	21.8	22.9	1,214	1,269	ראשון לציון
Rahat	31.8	33.0	378	383	רהט
Rehovot	24.3	23.1	647	614	רחובות
Reine	23.0	22.2	104	102	ריינה
Ramla	32.3	26.0	484	447	רמלה
Thereof: Jews	31.7	26.7	351	333	מזה: יהודים
Ramat Gan	23.3	23.2	858	832	רמת גן
Ramat HaSharon	17.3	19.9	158	175	רמת השרון
Ra'annana	23.0	24.1	358	366	רעננה
Sederot	27.3	25.3	144	146	שדרות
Shoham	13.9	11.0	69	49	שוהם
Shefar'am	24.4	24.8	232	234	שפרעם
Tel Aviv-Yafo	31.3	32.4	3,364	3,547	תל אביב-יפו
Thereof: Jews	33.1	34.0	3,208	3,377	מזה: יהודים
Tel Mond	17.1	12.6	43	31	תל מונד
Tel Sheva	37.0	34.9	120	109	תל שבע

(1) Localities with 10,000 residents
or more in 2010.

(2) Per 1,000 men and women
aged 15–49, respectively.

(1) יישובים שבשנת 2010

היו בהם 10,000 תושבים ומעלה.

(2) ל-1,000 גברים ונשים
בני 15–49, בהתאמה.

TABLE 12. – PERSONS MARRYING IN LOCALITIES
WITH 10,000 RESIDENTS
OR MORE.(1) BY SEX (Cont'd)

לוח 12. – נישאים ביישובים שבהם
10,000 תושבים ומעלה, (1)
לפי מין (המשך)

2011

Locality	כלות Brides	חתנים Grooms	כלות Brides	חתנים Grooms	יישוב
	שיעורים(2) Rates(2)		מספרים מוחלטים Absolute numbers		
Abu Sinan	25.1	22.4	83	76	אבו סנאן
Even Yehuda	21.8	17.5	60	46	אבן יהודה
Umm al-Fahm	28.6	25.9	339	317	אום אל-פחם
Ofaqim	29.2	37.8	177	214	אופקים
Or Yehuda	26.6	25.7	227	223	אור יהודה
Or Aqiva	30.7	26.8	117	100	אור עקיבא
Azor	30.2	24.1	84	66	אזור
Elat	24.1	26.8	299	362	אילת
Iksal	25.8	27.9	80	95	אכסאל
El'ad	20.0	16.2	154	120	אלעד
I'billin	22.7	18.2	71	56	אעבלין
Ari'el	16.7	15.1	83	72	אריאל
Ashdod	28.1	27.1	1,357	1,294	אשדוד
Ashqelon	26.4	26.7	711	713	אשקלון
Baqa-All-Gahrbiy'ye	24.6	29.0	150	192	באקה אל-גרביה
Be'er Ya'aqov	21.1	13.3	69	50	באר יעקב
Be'er Sheva	24.8	24.4	1,165	1,146	באר שבע
Beit Jann	23.9	21.0	71	61	בית ג'ן
Bet She'an	36.6	38.6	148	162	בית שאן
Bet Shemesh	24.4	22.3	429	373	בית שמש
Betar Illit	26.8	23.0	201	163	ביתר עילית
Bene Beraq	43.5	39.3	1,508	1,435	בני ברק
Binyamina-Giv'at Ada	14.3	16.1	46	51	בנימינה-גבעת עדה
Bat Yam	25.9	25.1	733	718	בת ים
Giv'at Ze'ev	30.5	34.3	91	100	גבעת זאב
Giv'at Shemu'el	25.8	29.3	141	157	גבעת שמואל
Giv'atayim	29.4	35.1	405	453	גבעתיים
Judeide-Maker	23.7	22.4	118	109	ג'דידה-מכר
Gedera	12.8	15.1	78	82	גדרה
Gan Yavne	17.6	17.4	90	86	גן יבנה
Ganne Tiqwa	21.6	23.7	69	71	גני תקווה
Jisr Az-Zarqa	33.6	31.7	112	102	ג'סר א-זרקא
Jatt	31.7	31.5	79	86	ג'ת
Daliyat Al-Karmel	21.1	25.2	89	111	דאלית אל-כרמל
Deir Al-Asad	28.0	28.5	75	80	דיר אל-אסד
Dimona	29.8	33.1	232	263	דימונה
Hod HaSharon	18.4	17.4	219	197	הוד השרון
Herzliyya	23.6	24.3	482	491	הרצלייה
Zikhron Ya'aqov	19.8	21.9	97	97	זכרון יעקב
Hadera	27.4	27.5	527	531	חדרה
Holon	24.3	25.0	1,035	1,046	חולון
Hura	19.1	18.4	69	65	חורה
Haifa	23.1	23.4	1,379	1,412	חיפה
Tiberias	26.7	24.4	252	241	טבריה
Tur'an	30.9	29.9	95	95	טורעאן
Tayibe	23.0	24.7	212	233	טייבה
Tire	27.5	27.3	163	165	טירה
Tirat Karmel	33.0	35.3	142	157	טירת כרמל
Tamra	23.3	22.7	178	175	טמרה
Yavne	29.6	29.0	243	235	יבנה
Yehud	23.8	26.8	155	169	יהוד
Yafi	26.6	29.5	119	131	יפיע
Yoqne'am Illit	21.4	18.2	102	83	יקנעם עילית
Jerusalem	35.7	34.9	6,613	6,502	ירושלים
Thereof: Jews	38.8	37.6	4,278	4,234	מזה: יהודים
Yirka	29.2	24.9	114	104	ירכא
Kabul	23.6	22.6	76	76	כאבול
Kuseife	22.7	24.4	90	90	כסיפה
Kefar Yona	20.2	21.1	98	99	כפר יונה
Kafar Kanna	25.9	24.8	124	123	כפר כנא
Kafar Manda	42.1	31.2	168	142	כפר מנדא
Kefar Sava	23.7	24.5	472	472	כפר סבא
Kafar Qasem	29.8	26.3	146	136	כפר קאסם
Kafar Qara	22.9	22.7	94	97	כפר קרע
Karmi'el	23.1	22.0	233	225	כרמיאל
Lod	27.3	25.1	437	408	לוד

TABLE 12. – PERSONS MARRYING IN LOCALITIES
WITH 10,000 RESIDENTS
OR MORE,(1) BY SEX (Cont'd)

לוח 12. – נישאים ביישובים שבהם
10,000 תושבים ומעלה,(1)
לפי מין (המשך)

Locality	2011		2011		יישוב
	כלות Brides	חתנים Grooms	כלות Brides	חתנים Grooms	
	שיעורים(2) Rates(2)		מספרים מוחלטים Absolute numbers		
Thereof: Jews	29.9	25.4	297	260	מזה: יהודים
Mevasseret Ziyon	24.5	22.6	146	135	מבשרת ציון
Majd Al-Kurum	27.0	30.4	94	110	מג'ד אל-כרום
Mughar	29.8	25.3	162	148	מגאר
Migdal HaEmeq	30.8	28.7	172	163	מגדל העמק
Modi'in Illit	17.4	12.7	164	124	מודיעין עילית
Modi'in-Makkabbim-Re'ut	12.1	10.9	240	202	מודיעין-מכבים-רעות
Mazkeret Batya	25.0	23.4	61	56	מזכרת בתיה
Ma'ale Adummim	21.8	19.0	199	165	מעלה אדומים
Ma'ale Iron	29.0	26.1	95	89	מעלה עירון
Ma'alot-Tarshiha	24.1	23.5	116	123	מעלות-תרשיחא
Thereof: Jews	28.7	25.4	91	90	מזה: יהודים
Nahariyya	26.2	27.1	304	316	נהרייה
Nahef	39.2	31.6	108	93	נחף
Nes Ziyvona	17.9	18.3	173	173	נס ציונה
Nazareth	27.6	26.1	515	493	נצרת
Nazerat illit	20.7	21.9	188	195	נצרת עילית
Nesher	21.5	24.0	135	149	נשר
Netivot	31.2	33.6	205	213	נתיבות
Netanya	25.6	25.2	1,078	1,060	נתניה
Sakhnin	25.1	26.2	170	194	סח'נין
Ein Mahel	34.8	28.5	102	87	עין מאהל
Akko	34.1	35.7	380	402	עכו
Thereof: Jews	37.7	39.2	250	270	מזה: יהודים
Isfiya	22.8	24.0	66	69	עספיא
Afula	26.2	26.8	257	257	עפולה
Arrabe	26.8	27.5	145	153	עראבה
Arad	24.3	23.8	129	126	ערד
Ar'ara	17.5	20.0	99	113	ערהרה
Ar'ara – BaNegev	28.7	32.4	82	88	ערהרה-בנגב
Fureidis	28.3	29.7	82	89	פורידיס
Pardes Hanna-Karkur	19.0	22.7	152	175	פרדס חנה-כרכור
Petah Tiqwa	23.7	21.7	1,157	1,046	פתח תקווה
Zefat	30.4	27.1	206	185	צפת
Qadima-Zoran	13.5	13.1	61	55	קדימה-צורן
Qalansawe	28.4	26.4	133	130	קלנסווה
Qiryat Ono	20.4	20.2	159	151	קריית אונו
Qiryat Atta	29.0	28.4	353	340	קריית אתא
Qiryat Bialik	26.0	27.3	221	229	קריית ביאליק
Qiryat Gat	27.7	26.9	306	302	קריית גת
Qiryat Tiv'on	18.5	20.4	72	75	קריית טבעון
Qiryat Yam	24.7	25.0	204	207	קריית ים
Qiryat Motzkin	28.9	27.3	253	226	קריית מוצקין
Qiryat Mal'akhi	37.1	30.8	183	168	קריית מלאכי
Qiryat Eqron	26.2	30.0	68	78	קריית עקרן
Qiryat Shemona	30.6	33.2	173	192	קריית שמונה
Rosh HaAyin	20.7	21.3	212	210	ראש העין
Rishon LeZiyon	25.5	24.1	1,421	1,336	ראשון לציון
Rahat	31.9	31.2	399	381	רהט
Rehovot	25.3	25.0	682	672	רחובות
Reine	27.3	19.3	124	89	רינה
Ramla	31.4	28.8	476	504	רמלה
Ramla	30.4	28.9	337	363	מזה: יהודים
Ramat Gan	26.2	28.9	953	1,021	רמת גן
Ramat HaSharon	21.4	21.8	203	196	רמת השרון
Ra'annana	25.4	27.1	399	416	רעננה
Sederot	29.8	33.5	152	190	שדרות
Shoham	18.4	15.3	95	71	שוהם
Shefar'am	24.7	25.7	241	248	שפרעם
Tel Aviv-Yafo	36.3	36.6	3,867	4,031	תל אביב-יפו
Thereof: Jews	38.4	38.4	3,698	3,845	מזה: יהודים
Tel Mond	19.5	20.9	51	54	תל מונד
Tel Sheva	37.1	35.1	128	116	תל שבע

(1) Localities with 10,000 residents
or more in 2011.

(2) Per 1,000 men and women
aged 15–49, respectively.

(1) יישובים שבשנת 2011
היו בהם 10,000 תושבים ומעלה.

(2) ל-1,000 גברים ונשים
בני 15–49, בהתאמה.

TABLE 12. – PERSONS MARRYING IN LOCALITIES
WITH 10,000 RESIDENTS
OR MORE.(1) BY SEX (Cont'd)

לוח 12. – נישאים ביישובים שבהם
10,000 תושבים ומעלה, (1)
לפי מין (המשך)

Locality	2012		2012		יישוב
	כלות Brides	חתנים Grooms	כלות Brides	חתנים Grooms	
	שיעורים(2) Rates(2)		מספרים מוחלטים Absolute numbers		
Abu Sinan	23.1	23.3	77	79	אבו סנאן
Even Yehuda	15.9	19.2	46	53	אבן יהודה
Umm Al-Fahm	28.3	27.4	345	347	אום אל-פחם
Ofaqim	35.3	35.2	216	204	אופקים
Or Yehuda	25.9	26.5	224	232	אור יהודה
Or Aqiva	34.2	26.9	131	102	אור עקיבא
Azor	24.3	24.1	69	67	אזור
Elat	24.0	25.7	297	349	אילת
Iksal	29.0	30.4	93	106	אכסאל
El'ad	17.7	13.7	140	106	אלעד
I'billin	25.8	23.3	82	74	אעבלין
Ari'el	15.0	13.8	74	67	אריאל
Ashdod	28.3	26.8	1,383	1,291	אשדוד
Ashqelon	24.4	24.7	672	673	אשקלון
Baqa-All-Gahrbiy'ye	22.6	24.1	144	166	באקה אל-גרביה
Be'er Ya'aqov	21.2	16.0	79	69	באר יעקב
Be'er Sheva	25.2	24.3	1,161	1,123	באר שבע
Beit Jann	25.3	23.0	78	70	בית ג'ן
Bet She'an	35.1	35.1	143	149	בית שאן
Bet Shemesh	25.6	22.8	481	408	בית שמש
Betar Illit	25.6	24.5	206	185	ביתר עילית
Bene Beraq	42.4	41.1	1,541	1,557	בני ברק
Binyamina-Giv'at Ada	10.2	10.5	34	34	בנימינה-גבעת עדה
Bat Yam	23.9	23.8	678	685	בת ים
Giv'at Ze'ev	27.9	27.7	88	85	גבעת זאב
Giv'at Shemu'el	24.3	26.4	135	142	גבעת שמואל
Giv'atayim	25.5	27.0	350	347	גבעתיים
Judeide-Maker	25.6	26.0	131	129	ג'דידה-מכר
Gedera	11.8	15.7	73	87	גדרה
Gan Yavne	19.3	18.4	102	94	גן יבנה
Ganne Tiqwa	18.2	20.7	60	64	גני תקווה
Jisr Az-zarqa	33.5	28.8	116	97	ג'סר א-זרקא
Jatt	23.3	26.2	60	74	ג'ת
Daliyat Al-Karmel	24.4	26.3	105	117	דאלית אל-כרמל
Deir Al-Asad	31.0	30.9	86	90	דייר אל-אסד
Dimona	29.7	30.1	234	246	דימונה
Hod HaSharon	16.9	17.8	206	207	הוד השרון
Herzliyya	22.8	25.9	467	521	הרצלייה
Zikhron Ya'aqov	20.0	21.7	101	100	זכרון יעקב
Hadera	22.8	22.4	445	441	חדרה
Holon	23.1	24.0	998	1,015	חולון
Hura	18.5	20.2	69	73	חורה
Haifa	22.5	22.0	1,339	1,333	חיפה
Tiberias	30.1	27.1	282	263	טבריה
Tur'an	28.1	25.6	88	84	טורעאן
Tayibe	25.2	27.7	235	267	טייבה
Tire	26.8	25.1	163	155	טירה
Tirat Karmel	30.5	30.1	132	135	טירת כרמל
Tamra	26.9	25.7	207	199	טמרה
Yavne	28.6	26.6	237	219	יבנה
Yehud	21.7	20.4	143	130	יהוד
Yafi	22.6	27.0	104	123	יפיע
Yoqne'am Illit	14.8	13.0	73	61	יקנעם עילית
Jerusalem	36.7	34.6	6,892	6,555	ירושלים
Thereof: Jews	40.4	37.2	4,474	4,218	מזה: יהודים
Yirka	26.6	22.8	102	94	ירכא
Kabul	24.7	25.3	81	86	כאבול
Kuseife	29.1	24.3	118	93	כסיפה
Kefar Yona	16.9	15.0	84	72	כפר יונה
Kafar Kanna	32.4	27.9	161	142	כפר כנא
Kafar Manda	39.4	33.2	166	159	כפר מנדא
Kefar Sava	19.0	20.6	387	403	כפר סבא
Kafar Qasem	29.3	26.4	151	144	כפר קאסם
Kafar Qara	21.8	20.0	92	88	כפר קרע
Karmi'el	23.4	22.5	234	230	כרמיאל
Lod	25.8	27.4	415	449	לוד

TABLE 12. – PERSONS MARRYING IN LOCALITIES
WITH 10,000 RESIDENTS
OR MORE,(1) BY SEX (Cont'd)

לוח 12. – נישאים ביישובים שבהם
10,000 תושבים ומעלה,(1)
לפי מין (המשך)

Locality	2012		2012		יישוב
	כלות Brides	חתנים Grooms	כלות Brides	חתנים Grooms	
	(שיעורים) Rates(2)		מספרים מוחלטים Absolute numbers		
Thereof: Jews	27.9	29.9	274	305	מזה: יהודים
Laqye	37.1	43.0	86	97	לקיה
Mevasseret Ziyon	17.4	22.0	103	132	מבשרת ציון
Majd Al-Kurum	17.0	20.3	60	75	מגד אל-כרם
Majdal shams	26.3	28.3	71	78	מגדל שמש
Mughar	29.2	24.6	162	147	מגאר
Migdal HaEmeq	29.2	32.7	164	187	מגדל העמק
Modi'in Illit	15.2	13.9	154	146	מודיעין עילית
Modi'in-Makkabbim-Re'ut	11.2	11.0	231	212	מודיעין-מכבים-רעות
Mazkeret Batya	20.0	16.5	52	42	מזכרת בתיה
Ma'ale Adummim	27.2	26.8	252	236	מעלה אדומים
Ma'ale Iron	23.6	25.8	80	91	מעלה עירון
Ma'alot-Tarshiha	28.7	22.3	137	116	מעלות-תרשיחא
Thereof: Jews	29.2	25.0	91	87	מזה: יהודים
Nahariyya	26.6	27.8	309	325	נהרייה
Nahef	31.8	26.0	91	80	נחף
Nes Ziyvona	16.4	17.7	165	173	נס ציונה
Nazareth	28.1	24.1	529	461	נצרת
Nazerat illit	21.3	20.5	192	182	נצרת עילית
Nesher	21.9	23.6	128	138	נשר
Netivot	28.7	27.6	191	179	נתיבות
Netanya	25.9	24.1	1,107	1,030	נתניה
Sakhnin	23.6	25.3	166	193	סח'נין
Ein Mahel	31.1	24.7	93	77	עין מאהל
Akko	35.4	32.4	394	368	עכו
Thereof: Jews	39.7	33.2	260	228	מזה: יהודים
Isfiya	19.2	27.5	57	81	עספיא
Afula	26.1	28.6	255	273	עפולה
Arrabe	27.6	28.3	155	163	עראבה
Arad	24.8	25.0	132	135	ערד
Ar'ara	21.6	19.9	120	110	ערערה
Ar'ara – BaNegev	31.8	34.0	98	100	ערערה-בנגב
Fureidis	29.3	31.7	89	99	פורידיס
Pardes Hanna-Karkur	18.9	22.4	156	179	פרדס חנה-כרכור
Petah Tiqwa	22.6	22.4	1,104	1,080	פתח תקווה
Zefat	31.4	30.4	216	213	צפת
Qadima-Zoran	14.7	14.2	68	61	קדימה-צורן
Qalansawe	27.5	23.9	132	122	קלנסווה
Qiryat Ono	16.5	17.8	131	135	קריית אונו
Qiryat Atta	27.2	30.1	335	365	קריית אתא
Qiryat Bialik	24.3	23.8	207	200	קריית ביאליק
Qiryat Gat	27.3	25.4	304	288	קריית גת
Qiryat Tiv'on	16.8	17.5	65	64	קריית טבעון
Qiryat Yam	29.1	26.9	240	224	קריית ים
Qiryat Motzkin	22.5	25.3	198	211	קריית מוצקין
Qiryat Mal'akhi	34.9	34.8	171	193	קריית מלאכי
Qiryat Eqron	36.9	37.5	96	98	קריית עקרון
Qiryat Shemona	28.3	30.6	158	173	קריית שמונה
Rosh HaAyin	21.5	21.7	222	217	ראש העין
Rishon LeZiyon	24.0	24.2	1,347	1,344	ראשון לציון
Rahat	31.4	31.8	413	406	רהט
Rehovot	23.5	24.3	642	661	רחובות
Reine	27.5	26.3	118	115	ריינה
Ramla	29.7	26.2	458	462	רמלה
Thereof: Jews	30.6	27.0	341	340	מזה: יהודים
Ramat Gan	24.3	25.5	871	887	רמת גן
Ramat HaSharon	16.6	19.0	162	173	רמת השרון
Ra'annana	23.5	26.2	372	406	רעננה
Sederot	28.2	28.6	139	163	שדרות
Shoham	14.9	14.9	79	71	שוהם
Shefar'am	22.3	23.0	224	228	שפרעם
Tel Aviv-Yafo	33.0	32.7	3,518	3,640	תל אביב-יפו
Thereof: Jews	35.0	34.2	3,363	3,458	מזה: יהודים
Tel Mond	15.9	16.1	43	43	תל מונד
Tel Sheva	40.0	40.9	147	142	תל שבע

(1) Localities with 10,000 residents
or more in 2011.

(2) Per 1,000 men and women
aged 15–49, respectively.

(1) יישובים שבשנת 2011

היו בהם 10,000 תושבים ומעלה.

(2) ל-1,000 גברים ונשים
בני 15–49, בהתאמה.

לוח 13. – יהודים הנישאים לראשונה,
לפי גיל, מין ויבשת לידה

2010

Grooms								חתנים	גיל
אירופה- אמריקה Europe- America	אסיה- אפריקה Asia- Africa	ישראל Israel	סך הכל Total	אירופה- אמריקה Europe- America	אסיה- אפריקה Asia- Africa	ישראל Israel	סך הכל Total		
<i>שיעורים(1) Rates(1)</i>				<i>מספרים מוחלטים Absolute numbers</i>					
33.9	30.1	47.3	44.8	3,423	809	27,426	31,658	סך הכל	
5.6	..	6.5	6.3	90	4	1,245	1,339	עד 19	
..	-	0.5	0.5	2	-	21	23	17	
(5.3)	..	7.6	7.3	19	2	288	309	18	
16.1	..	25.9	24.2	69	2	936	1,007	19	
27.0	18.9	45.2	41.7	767	104	7,132	8,003	24-20	
13.5	(5.1)	24.3	22.4	69	6	841	916	20	
22.1	(6.2)	41.7	37.9	125	7	1,380	1,512	21	
23.5	20.7	54.8	49.0	138	23	1,720	1,881	22	
33.8	26.4	53.3	49.4	201	28	1,599	1,828	23	
40.4	39.0	55.3	52.4	234	40	1,592	1,866	24	
67.8	77.3	97.9	92.2	1,559	347	10,931	12,837	29-25	
50.8	46.5	66.2	63.1	278	48	1,797	2,123	25	
61.9	62.8	85.8	81.1	323	64	2,167	2,554	26	
68.7	86.1	107.2	100.1	325	79	2,440	2,844	27	
84.8	90.0	122.7	115.4	345	72	2,406	2,823	28	
82.2	116.5	125.1	117.7	288	84	2,121	2,493	29	
63.2	113.6	114.5	105.6	727	250	6,038	7,015	34-30	
68.8	106.8	124.0	114.3	206	67	1,788	2,061	30	
73.4	128.3	126.1	117.0	190	65	1,483	1,738	31	
65.2	113.2	116.6	107.4	144	48	1,151	1,343	32	
54.1	107.5	101.5	93.4	106	39	901	1,046	33	
46.2	110.8	91.4	83.9	81	31	715	827	34	
28.1	49.6	59.3	53.0	184	50	1,568	1,802	39-35	
15.8	34.2	24.2	23.0	63	30	364	457	44-40	
(6.5)	(10.6)	10.7	9.8	19	13	106	138	49-45	
(1.6)	(1.5)	2.9	2.2	14	11	42	67	+50	

(1) ל-1,000 לא נשואים ולא נשואות, בהתאמה.

**TABLE 13. – JEWS MARRYING FOR THE FIRST TIME,
BY AGE, SEX, AND CONTINENT OF BIRTH**

2010

Age	Brides				כלות			
	אירופה- אמריקה Europe- America	אסיה- אפריקה Asia- Africa	ישראל Israel	סך הכל Total	אירופה- אמריקה Europe- America	אסיה- אפריקה Asia- Africa	ישראל Israel	סך הכל Total
	<i>שיעורים (1) Rates(1)</i>				<i>מספרים מוחלטים Absolute numbers</i>			
Total	50.3	35.4	55.9	54.3	4,566	771	27,087	32,424
<i>Up to 19</i>	17.9	5.4	15.1	15.1	281	21	2,719	3,021
17	7.3	..	5.5	5.6	22	3	202	227
18	24.5	..	22.9	22.7	88	4	813	905
19	40.8	(13.7)	50.9	48.8	171	14	1,698	1,883
20–24	61.9	53.0	74.8	72.1	1,605	241	9,991	11,837
20	51.7	(17.1)	73.1	68.6	255	18	2,232	2,505
21	52.3	39.9	69.0	65.6	283	40	1,953	2,276
22	59.0	58.3	69.2	67.2	316	55	1,832	2,203
23	61.9	75.1	74.7	72.5	324	63	1,863	2,250
24	85.6	91.5	90.4	89.6	427	65	2,111	2,603
25–29	119.1	125.6	129.1	127.3	2,005	357	10,173	12,535
25	106.2	108.5	109.7	109.1	490	76	2,297	2,863
26	121.8	126.2	132.3	130.3	489	87	2,431	3,007
27	140.0	131.0	146.7	145.1	456	77	2,292	2,825
28	121.1	140.2	134.7	132.6	322	66	1,737	2,125
29	108.3	129.2	129.1	125.6	248	51	1,416	1,715
30–34	66.7	103.8	92.1	88.1	482	113	3,227	3,822
30	85.4	115.1	112.8	108.3	161	35	1,032	1,228
31	74.4	100.9	100.3	96.0	116	26	768	910
32	60.2	103.0	92.6	87.3	84	22	609	715
33	59.6	(66.1)	74.4	71.7	76	11	455	542
34	40.7	(129.0)	65.4	62.8	45	19	363	427
35–35	30.9	(32.6)	39.0	37.4	134	19	776	929
40–44	8.1	(13.4)	11.6	10.9	27	7	135	169
45–49	(5.7)	(7.1)	4.1	4.7	16	5	33	54
50+	(1.1)	(1.1)	1.9	1.4	16	8	33	57

(1) Per 1,000 unmarried men and women, respectively.

**לוח 13. – יהודים הנישאים לראשונה,
לפי גיל, מין ויבשת לידה (המשך)**

2011

Grooms				חתנים				גיל
אירופה- אמריקה Europe- America	אסיה- אפריקה Asia- Africa	ישראל Israel	סך הכל Total	אירופה- אמריקה Europe- America	אסיה- אפריקה Asia- Africa	ישראל Israel	סך הכל Total	
<i>שיעורים(1) Rates(1)</i>				<i>מספרים מוחלטים Absolute numbers</i>				
36.1	30.4	51.0	48.2	3,580	824	30,063	34,468	סך הכל
4.2	..	6.3	6.1	59	2	1,231	1,292	עד 19
..	-	(0.5)	(0.4)	1	-	18	19	17
(2.9)	-	8.2	7.7	9	-	317	326	18
13.2	..	24.1	22.7	49	2	896	947	19
28.6	15.9	46.1	42.8	757	89	7,287	8,133	24–20
13.7	(4.5)	24.9	23.1	60	5	877	942	20
23.1	(10.1)	39.5	36.5	118	12	1,322	1,452	21
29.8	(11.5)	57.0	51.6	167	13	1,791	1,971	22
31.8	22.3	55.5	50.8	182	25	1,641	1,848	23
40.6	32.1	58.5	54.8	230	34	1,656	1,920	24
68.7	75.0	109.3	101.5	1,578	341	12,210	14,130	29–25
48.1	44.6	72.9	68.0	262	45	1,965	2,272	25
62.3	56.5	92.0	86.0	313	56	2,306	2,675	26
73.4	85.6	116.4	108.2	348	83	2,646	3,077	27
77.7	93.5	134.8	123.9	325	79	2,703	3,108	28
92.7	106.6	153.2	141.4	330	78	2,590	2,998	29
72.7	116.5	128.0	118.0	858	282	6,907	8,047	34–30
83.1	117.9	153.3	140.3	253	78	2,215	2,546	30
79.6	112.7	135.1	124.9	212	64	1,690	1,966	31
69.0	95.4	120.3	110.3	159	45	1,235	1,439	32
63.9	147.2	109.1	102.3	128	57	957	1,142	33
59.3	114.3	101.9	94.7	106	38	810	954	34
30.3	62.6	68.0	60.6	208	66	1,902	2,176	39–35
15.7	32.7	24.2	22.7	70	29	390	489	44–40
8.7	(8.5)	9.2	9.0	29	10	99	138	49–45
2.3	(0.6)	2.3	1.9	21	5	37	63	+50

(1) ל-1,000 לא נשואים ולא נשואות, בהתאמה.

**TABLE 13. – JEWS MARRYING FOR THE FIRST TIME,
BY AGE, SEX, AND CONTINENT OF BIRTH (Cont'd)**

2011								
Age	Brides				כלות			
	אירופה- אמריקה Europe- America	אסיה- אפריקה Asia- Africa	ישראל Israel	סך הכל Total	אירופה- אמריקה Europe- America	אסיה- אפריקה Asia- Africa	ישראל Israel	סך הכל Total
	<i>שיעורים (1) Rates(1)</i>				<i>מספרים מוחלטים Absolute numbers</i>			
Total	53.6	36.7	59.9	58.2	4,791	808	29,609	35,209
<i>Up to 19</i>	16.5	(3.6)	14.5	14.5	225	13	2,664	2,902
17	(5.8)	..	4.8	4.8	15	1	177	193
18	22.3	..	23.2	22.8	68	4	838	910
19	39.1	(9.4)	47.8	46.1	142	8	1,640	1,790
20–24	66.8	51.0	77.5	75.1	1,624	243	10,359	12,227
20	48.5	29.1	68.3	64.9	207	30	2,142	2,380
21	60.1	28.3	72.3	69.2	295	30	2,056	2,381
22	63.1	47.3	73.4	71.0	327	46	1,937	2,310
23	72.7	62.5	81.3	79.3	371	57	1,996	2,424
24	87.4	100.9	97.3	95.7	424	80	2,228	2,732
25–29	125.1	130.9	148.4	143.9	2,136	372	11,788	14,296
25	103.4	105.4	119.3	116.2	466	68	2,514	3,048
26	121.1	145.8	154.6	148.5	491	92	2,846	3,429
27	150.6	132.4	167.7	163.6	520	82	2,637	3,239
28	134.8	132.6	166.6	160.2	373	69	2,203	2,645
29	123.5	142.9	144.2	140.9	286	61	1,588	1,935
30–34	76.8	111.4	104.8	100.1	590	136	3,758	4,484
30	103.9	157.6	138.1	132.8	207	54	1,282	1,543
31	74.0	120.0	112.2	106.0	125	33	904	1,062
32	80.3	94.0	99.8	96.3	118	23	682	823
33	55.4	(80.7)	84.0	78.9	73	16	505	594
34	55.0	(62.5)	67.8	65.5	67	10	385	462
35–35	32.1	39.8	37.9	37.0	145	24	804	973
40–44	10.4	(15.1)	13.6	13.0	38	8	174	220
45–49	(4.2)	..	4.6	4.6	13	4	40	57
50+	1.3	(1.0)	1.2	1.2	20	8	22	50

(1) Per 1,000 unmarried men and women, respectively.

לוח 13. – יהודים הנישאים לראשונה,
לפי גיל, מין ויבשת לידה (המשך)

2012

Grooms				חתנים				גיל
אירופה- אמריקה Europe- America	אסיה- אפריקה Asia- Africa	ישראל Israel	סך הכל Total	אירופה- אמריקה Europe- America	אסיה- אפריקה Asia- Africa	ישראל Israel	סך הכל Total	
<i>שיעורים (1) Rates(1)</i>				<i>מספרים מוחלטים Absolute numbers</i>				
36.6	32.4	48.5	46.3	3,507	880	29,113	33,500	סך הכל
4.9	..	7.1	6.8	60	4	1,403	1,467	עד 19
..	-	(0.5)	0.5	3	-	19	22	17
(7.0)	..	9.3	9.0	19	1	363	383	18
11.9	..	26.8	25.3	38	3	1,020	1,061	19
30.8	19.6	45.3	42.7	736	107	7,250	8,093	24–20
14.7	(6.7)	24.0	22.8	55	6	870	931	20
24.9	(6.3)	38.9	36.5	108	7	1,332	1,447	21
32.0	16.9	58.2	53.5	160	20	1,854	2,034	22
32.3	23.7	56.6	51.9	175	27	1,675	1,877	23
43.8	41.9	54.2	52.2	238	47	1,519	1,804	24
70.2	70.2	103.8	97.6	1,589	376	11,551	13,516	29–25
48.9	48.9	70.6	66.5	260	56	1,875	2,191	25
71.4	67.4	90.0	86.3	355	65	2,240	2,660	26
77.6	80.0	109.4	103.3	351	75	2,468	2,894	27
73.5	94.3	126.0	116.1	308	85	2,514	2,907	28
86.6	122.2	142.2	132.1	315	95	2,454	2,864	29
68.3	112.0	118.5	109.5	819	287	6,483	7,589	34–30
82.6	115.6	136.8	126.8	257	77	1,968	2,302	30
78.0	113.9	129.0	119.8	209	68	1,605	1,882	31
60.4	115.9	113.5	104.6	142	61	1,240	1,443	32
64.7	105.4	104.6	97.6	133	45	955	1,133	33
43.4	103.9	91.0	82.9	78	36	715	829	34
30.4	55.0	61.3	55.4	213	63	1,798	2,074	39–35
11.6	(16.1)	26.4	22.9	56	14	460	530	44–40
(5.1)	(11.2)	11.0	9.7	18	12	128	158	49–45
(1.6)	(2.2)	2.3	2.1	16	17	40	73	+50

(1) ל-1,000 לא נשואים ולא נשואות, בהתאמה.

**TABLE 13. – JEWS MARRYING FOR THE FIRST TIME,
BY AGE, SEX, AND CONTINENT OF BIRTH (Cont'd)**

2012								
Age	Brides				כלות			
	אירופה- אמריקה Europe- America	אסיה- אפריקה Asia- Africa	ישראל Israel	סך הכל Total	אירופה- אמריקה Europe- America	אסיה- אפריקה Asia- Africa	ישראל Israel	סך הכל Total
	<i>שיעורים(1) Rates(1)</i>				<i>מספרים מוחלטים Absolute numbers</i>			
Total	53.5	38.2	57.0	55.8	4,634	845	28,743	34,222
<i>Up to 19</i>	<i>18.0</i>	<i>7.1</i>	<i>14.5</i>	<i>14.6</i>	<i>217</i>	<i>25</i>	<i>2,717</i>	<i>2,959</i>
17	(4.4)	..	4.6	4.5	10	2	170	182
18	23.3	..	22.7	22.4	62	3	834	899
19	46.5	26.4	48.8	48.2	145	20	1,709	1,874
20–24	66.7	57.8	75.7	74.0	1,483	271	10,244	11,998
20	54.9	30.6	71.4	68.8	202	26	2,310	2,538
21	66.8	32.9	70.6	69.0	281	34	2,067	2,382
22	59.5	56.2	70.4	68.3	280	58	1,869	2,207
23	66.7	80.8	77.4	75.8	328	75	1,898	2,301
24	82.9	92.1	93.0	91.3	392	78	2,100	2,570
25–29	128.3	122.5	139.5	137.1	2,172	355	11,062	13,589
25	108.2	110.0	117.1	115.4	470	80	2,416	2,966
26	139.4	106.0	140.7	139.6	544	62	2,602	3,208
27	141.2	115.3	151.5	148.7	486	65	2,377	2,928
28	132.0	144.3	155.5	151.1	382	80	2,062	2,524
29	123.5	145.2	142.9	139.8	290	68	1,605	1,963
30–34	69.9	109.6	97.8	93.3	555	147	3,572	4,274
30	100.8	149.2	128.1	124.1	200	55	1,203	1,458
31	82.3	101.4	111.1	105.8	146	31	903	1,080
32	58.6	99.6	86.2	81.8	92	26	620	738
33	44.8	(67.1)	77.5	71.5	61	15	483	559
34	44.7	109.8	65.0	62.6	56	20	363	439
35–35	31.5	40.0	40.7	39.1	148	25	908	1,081
40–44	7.5	(13.3)	12.3	11.4	29	7	175	211
45–49	(4.3)	(7.7)	4.7	4.7	14	5	43	62
50+	(1.0)	(1.3)	1.1	1.1	16	10	22	48

(1) Per 1,000 unmarried men and women, respectively.

**TABLE 14. – JEWISH GROOMS AND BRIDES,
BY AGE AND CONTINENT OF BIRTH**

**לוח 14. – חתנים וכלות יהודים,
לפי גיל ויבשת לידה**

Absolute numbers		2010											
Age	Brides					Grooms					תחתים		
	ילידות אירופה-אמריקה Born in Europe-America		סך הכל Total	ילידות אסיה-אפריקה Born in Asia-Africa		יליד אירופה-אמריקה Born in Europe-America		סך הכל Total	ילידים Born in Israel		סך הכל Total	גיל	
	מזה: שעלו בשנת 1990 או מאוחר יותר Thereof: Immigrants from the USSR (former) who immigrated in 1990 or after	מזה: ילידות אתיופיה Born in Ethiopia		מזה: ילידים אתיופיה Born in Ethiopia	מזה: שעלו בשנת 1990 או מאוחר יותר Thereof: Immigrants from the USSR (former) who immigrated in 1990 or after	מזה: ילידים אתיופיה Born in Ethiopia	מזה: שעלו בשנת 1990 או מאוחר יותר Thereof: Immigrants from the USSR (former) who immigrated in 1990 or after		מזה: ילידים אתיופיה Born in Ethiopia				
Total(1)	3,358	5,367	594	945	29,290	35,887	2,311	4,078	583	1,133	30,195	35,887	סך הכל(1)
Up to 19	98	281	8	21	2,724	3,026	13	91	-	4	1,246	1,341	עד 19
Up to 16	-	-	-	-	6	6	-	-	-	-	21	-	עד 16
17	6	22	1	3	203	228	-	2	-	-	288	23	17
18	36	88	2	4	813	905	3	19	-	2	288	309	18
19	56	171	5	14	1,702	1,887	10	70	-	2	937	1,009	19
20-24	961	1,629	174	243	10,125	11,997	330	770	49	105	7,178	8,053	20-20
20	114	255	10	19	2,239	2,513	23	125	3	6	846	922	20
21	146	285	10	40	1,975	2,300	35	125	1	7	1,387	1,519	21
22	176	323	36	56	1,862	2,241	51	138	11	23	1,728	1,889	22
23	222	328	54	63	1,893	2,284	98	201	15	28	1,610	1,839	23
24	303	438	50	65	2,156	2,659	123	236	19	41	1,607	1,884	24
25-29	1,545	2,125	283	369	10,564	13,058	1,109	1,598	266	352	11,131	13,081	25-25
25	375	504	61	77	2,359	2,940	191	282	38	48	1,818	2,148	25
26	379	503	69	90	2,487	3,080	241	331	64	64	2,198	2,593	26
27	369	483	57	77	2,387	2,947	224	332	58	81	2,473	2,886	27
28	242	356	50	69	1,826	2,251	238	352	57	74	2,456	2,882	28
29	180	279	46	56	1,505	1,840	215	301	65	85	2,186	2,572	29
30-34	381	656	95	134	3,826	4,616	511	834	203	267	6,676	7,777	30-30
30	117	194	28	41	1,155	1,390	147	219	59	70	1,872	2,161	30
31	104	156	28	31	891	1,078	133	205	50	68	1,599	1,872	31
32	55	112	16	24	718	854	106	127	40	53	1,278	1,504	32
33	58	113	8	15	564	692	65	110	28	40	1,056	1,223	33
34	47	81	15	23	498	602	60	112	26	36	871	1,017	34
35-39	141	264	18	33	1,236	1,533	128	276	35	65	2,252	2,593	35-35
40-44	72	127	8	19	368	514	61	145	14	55	849	1,049	40-40
45-49	52	88	2	22	197	307	50	100	4	44	400	544	45-45
50+	108	197	6	104	250	551	109	264	12	241	463	688	50+

(1) Including cases where age is unknown.

(1) כולל מקרים שבהם הגיל אינו ידוע.

**TABLE 14. – JEWISH GROOMS AND BRIDES,
BY AGE AND CONTINENT OF BIRTH
(Cont'd)**

**לוח 14. – חתנים וכלות יהודים,
לפי גיל ויבשת לידה
(המשך)**

Age	Absolute numbers						2011						סך הכל (1)
	Brides			Grooms			תחתים			סך הכל			
	ילידות אירופה-אמריקה Born in Europe-America מזה: עולות מברית"מ (לשעבר) שעלו בשנת 1990 או מאוחר יותר Thereof: Immigrants from the USSR (former) who immigrated in 1990 or after	סך הכל Total	ילידות אסיה-אפריקה Born in Asia-Africa מזה: ילידות אתיופיה Born in Ethiopia	סך הכל Total	ישראל Born in Israel	סך הכל Total	ילידות אירופה-אמריקה Born in Europe-America מזה: עולים מברית"מ (לשעבר) שעלו בשנת 1990 או מאוחר יותר Thereof: Immigrants from the USSR (former) who immigrated in 1990 or after	סך הכל Total	ילידות אסיה-אפריקה Born in Asia-Africa מזה: ילידות אתיופיה Born in Ethiopia		סך הכל Total	ישראל Born in Israel	
Total(1)	3,441	5,635	610	992	31,978	38,936	2,348	4,292	612	1,123	33,020	38,936	סך הכל (1)
Up to 19	67	226	7	13	2,669	2,908	7	59	-	2	1,231	1,292	עד 19
Up to 16	-	-	-	-	9	9	-	-	-	-	-	-	עד 16
17	5	15	1	1	177	193	1	1	-	-	18	19	17
18	21	68	2	4	839	911	1	9	-	-	317	326	18
19	41	143	4	8	1,644	1,795	5	49	-	2	896	947	19
20-24	944	1,655	164	246	10,484	12,386	310	764	43	89	7,339	8,192	24-20
20	80	208	12	30	2,156	2,395	12	60	1	5	879	944	20
21	130	301	17	31	2,077	2,409	33	119	6	12	1,329	1,460	21
22	181	334	33	46	1,960	2,340	62	168	4	13	1,800	1,981	22
23	256	378	42	58	2,021	2,457	86	184	13	25	1,657	1,866	23
24	297	434	60	81	2,270	2,785	117	233	19	34	1,674	1,941	24
25-29	1,590	2,256	278	376	12,160	14,792	1,085	1,613	271	343	12,434	14,391	29-25
25	342	479	49	69	2,550	3,098	173	266	37	45	1,988	2,299	25
26	377	511	71	92	2,909	3,512	219	317	39	56	2,337	2,710	26
27	391	541	59	82	2,710	3,333	239	357	67	84	2,684	3,125	27
28	273	411	54	70	2,286	2,767	234	333	61	79	2,758	3,171	28
29	207	314	45	63	1,705	2,082	220	340	67	79	2,667	3,086	29
30-34	446	752	123	161	4,377	5,290	584	963	212	291	7,539	8,793	34-30
30	153	239	44	58	1,393	1,690	174	272	59	80	2,290	2,642	30
31	107	163	29	40	1,039	1,242	159	231	48	65	1,805	2,101	31
32	84	153	20	24	806	983	97	171	34	48	1,374	1,593	32
33	52	99	22	27	627	753	79	149	43	59	1,108	1,316	33
34	50	98	8	12	512	622	75	140	28	39	962	1,141	34
35-39	167	308	25	42	1,335	1,685	148	319	60	87	2,639	3,045	39-35
40-44	75	148	8	19	454	621	68	167	16	47	887	1,101	44-40
45-49	44	85	2	22	214	321	44	119	7	44	404	567	49-45
50+	108	205	3	113	285	603	102	288	3	220	547	1,055	+50

(1) Including cases where age is unknown.

(1) כולל מקרים שבהם הגיל אינו ידוע.

**TABLE 14. – JEWISH GROOMS AND BRIDES,
BY AGE AND CONTINENT OF BIRTH
(Cont'd)**

**לוח 14. – חתנים וכלות יהודים,
לפי גיל ויבשת לידה
(המשך)**

Age	Absolute numbers						2012						סך הכל (1)
	Brides			Grooms			תחתים			גיל			
	ילידות אירופה-אמריקה Born in Europe-America מזה: עולות מברי"מ (לשעבר) שעלו בשנת 1990 או מאוחר יותר Thereof: Immigrants from the USSR (former) who immigrated in 1990 or after	סך הכל Total	ילידות אסיה-אפריקה Born in Asia-Africa מזה: ילידות אתיופיה Thereof: Born in Ethiopia	ילידות אסיה-אפריקה Born in Asia-Africa סך הכל Total	ילידי ישראל Born in Israel	סך הכל Total	ילידי אירופה-אמריקה Born in Europe-America מזה: עולים מברי"מ (לשעבר) שעלו בשנת 1990 או מאוחר יותר Thereof: Immigrants from the USSR (former) who immigrated in 1990 or after	סך הכל Total	ילידי אסיה-אפריקה Born in Asia-Africa מזה: ילידי אתיופיה Thereof: Born in Ethiopia		ילידי אסיה-אפריקה Born in Asia-Africa סך הכל Total	ילידי ישראל Born in Israel	
Total(1)	3,339	5,439	680	1,034	31,011	37,751	2,251	4,140	664	1,201	31,946	37,751	סך הכל (1)
Up to 19	54	220	13	25	2,726	2,971	5	60	-	4	1,404	1,468	עד 19
Up to 16	-	-	-	-	4	4	-	-	-	-	1	1	עד 16
17	5	10	2	2	170	182	-	3	-	1	19	22	17
18	22	62	-	3	836	901	1	19	-	1	363	383	18
19	27	148	11	20	1,716	1,884	4	38	-	3	1,021	1,062	19
20-24	862	1,513	214	273	10,359	12,145	291	741	64	107	7,292	8,140	20-20
20	69	203	12	26	2,316	2,545	5	55	1	6	874	935	20
21	121	285	25	34	2,087	2,406	27	109	2	7	1,338	1,454	21
22	156	281	40	58	1,889	2,228	52	160	7	20	1,862	2,042	22
23	233	343	66	75	1,932	2,350	84	176	18	27	1,685	1,888	23
24	283	401	71	80	2,135	2,616	123	241	36	47	1,533	1,821	24
25-29	1,599	2,310	288	365	11,439	14,114	1,069	1,625	274	377	11,797	13,799	25-25
25	342	488	64	81	2,473	3,042	156	261	41	56	1,901	2,218	25
26	402	569	51	62	2,668	3,299	234	361	47	65	2,275	2,701	26
27	335	510	52	67	2,451	3,028	255	359	49	76	2,509	2,944	27
28	287	414	60	82	2,139	2,655	216	317	72	85	2,578	2,980	28
29	233	329	61	73	1,708	2,110	208	327	65	95	2,534	2,956	29
30-34	448	706	123	162	4,147	5,015	567	904	232	301	7,026	8,231	30-30
30	155	231	44	59	1,325	1,615	165	267	66	78	2,044	2,389	30
31	118	176	28	34	1,006	1,216	138	227	53	70	1,710	2,007	31
32	70	117	23	29	727	873	110	162	54	65	1,337	1,564	32
33	58	92	12	17	600	709	97	152	30	47	1,085	1,284	33
34	47	90	16	23	489	602	57	96	29	41	850	987	34
35-39	144	274	30	53	1,394	1,721	134	293	59	91	2,488	2,872	35-35
40-44	63	108	6	16	421	545	51	144	16	40	955	1,139	40-40
45-49	52	91	4	17	234	342	26	84	8	38	432	554	45-45
50+	117	217	2	123	291	631	108	289	11	243	552	1,084	50+

(1) Including cases where age is unknown.

(1) כולל מקרים שבהם הגיל אינו ידוע.

**TABLE 15. – JEWISH COUPLES MARRYING,
BY AGE OF GROOM AND BRIDE**

**לוח 15. – זוגות יהודים נישאים, לפי גיל החתן
והכלה**

Age of groom	Absolute numbers										גיל הכלה	גיל החתן
	2010											
	24	23	22	21	20	19	18	Up to 17	Grand Total	גיל החתן		
Total(1)	2,659	2,284	2,241	2,300	2,513	1,887	905	234	35,887		(1) סך הכל(1)	
Up to 19	4	7	17	72	282	499	352	84	1,341		19 עד	
Up to 17	-	1	-	2	1	3	9	6	23		עד 17	
18	-	2	2	7	46	105	115	25	309		18	
19	4	4	15	63	235	391	228	53	1,009		19	
20	3	11	39	118	273	264	152	44	922		20	
21	16	33	128	367	504	312	96	27	1,519		21	
22	44	119	324	458	517	277	81	18	1,889		22	
23	127	305	394	375	284	153	58	17	1,839		23	
24	327	379	314	232	197	106	27	11	1,884		24	
25	423	307	251	191	118	83	29	9	2,148		25	
26	427	303	192	133	101	34	21	3	2,593		26	
27	366	222	166	97	57	28	14	6	2,886		27	
28	269	179	129	67	35	23	11	-	2,882		28	
29	202	108	78	47	23	16	5	2	2,572		29	
30-34	363	236	129	74	46	18	13	4	7,777		34-30	
35-39	49	32	23	15	4	3	3	-	2,593		39-35	
40-44	10	12	7	5	1	2	-	-	1,049		44-40	
45-49	2	-	3	2	1	1	-	-	544		49-45	
50+	-	3	1	-	-	1	1	-	968		+50	

**TABLE 15. – JEWISH COUPLES MARRYING,
BY AGE OF GROOM AND BRIDE (Cont'd)**

**לוח 15. – זוגות יהודים נישאים, לפי גיל החתן
והכלה (המשך)**

Age of groom	2010											גיל הכלה	גיל החתן
	מספרים מוחלטים												
	Age of bride	50+	45-49	40-44	35-39	30-34	29	28	27	26	25		
Total (1)	551	307	514	1,533	4,616	1,840	2,251	2,947	3,080	2,940		סך הכל (1)	
Up to 19	-	-	-	1	1	-	-	1	1	1	1	עד 19	
Up to 17	-	-	-	-	-	-	-	-	-	-	-	עד 17	
18	-	-	-	-	-	-	-	1	-	-	-	18	
19	-	-	-	1	1	-	-	.	1	1	1	19	
20	-	-	-	-	-	-	-	1	2	5	5	20	
21	-	-	-	-	1	1	4	1	3	8	8	21	
22	-	-	-	-	3	-	5	8	10	11	11	22	
23	-	-	-	1	7	6	7	13	31	46	46	23	
24	-	-	-	3	15	7	15	32	58	143	143	24	
25	-	-	-	4	37	30	30	74	155	396	396	25	
26	-	-	-	10	49	40	93	217	461	498	498	26	
27	1	-	-	12	99	96	189	461	554	505	505	27	
28	-	-	1	17	192	187	369	515	511	368	368	28	
29	-	-	2	15	268	282	384	462	398	270	270	29	
30-34	2	1	17	275	2,388	961	943	955	725	569	569	34-30	
35-39	2	10	63	565	1,093	180	162	156	119	82	82	39-35	
40-44	12	33	144	375	316	25	27	25	24	18	18	44-40	
45-49	17	95	149	160	73	6	6	8	7	5	5	49-45	
50+	511	166	131	80	37	4	4	2	1	1	1	+50	

(1) Including cases where age is unknown.

(1) כולל מקרים שבהם הגיל אינו ידוע.

**TABLE 15. – JEWISH COUPLES MARRYING,
BY AGE OF GROOM AND BRIDE (Cont'd)**

**לוח 15. – זוגות יהודים נישאים, לפי גיל החתן
והכלה (המערך)**

Age of groom	2011										גיל הכלה	גיל החתן
	Absolute numbers											
	Age of bride											
	24	23	22	21	20	19	18	Up to 17	עד 17	Grand Total		
Total(1)	2,785	2,457	2,340	2,409	2,395	1,795	911	202	38,936		סך הכל(1)	
Up to 19	6	5	29	70	242	506	335	77	1,292		19 עד	
Up to 17	-	-	-	1	2	7	3	6	19		עד 17	
18	1	1	5	10	39	129	115	24	326		18	
19	5	4	24	59	201	370	217	47	947		19	
20	6	18	38	125	253	282	170	36	944		20	
21	7	37	138	392	473	257	101	22	1,460		21	
22	38	121	369	521	512	242	100	12	1,981		22	
23	133	319	362	355	315	169	66	12	1,866		23	
24	323	369	331	275	171	100	32	10	1,941		24	
25	488	354	286	188	124	51	27	7	2,299		25	
26	411	330	210	137	79	38	14	7	2,710		26	
27	383	258	159	92	45	31	13	5	3,125		27	
28	278	162	112	59	40	14	6	2	3,171		28	
29	226	154	81	46	19	14	7	6	3,086		29	
30-34	395	250	149	75	35	23	12	-	8,793		34-30	
35-39	52	43	24	11	10	4	2	-	3,045		39-35	
40-44	13	8	7	4	3	1	-	-	1,101		44-40	
45-49	1	1	-	-	-	1	-	-	567		49-45	
50+	1	-	1	-	-	1	-	-	1,055		+50	

TABLE 15. – JEWISH COUPLES MARRYING,
BY AGE OF GROOM AND BRIDE (Cont'd)

לוח 15. – זוגות יהודים נישאים, לפי גיל החתן
והכלה (המשך)

Age of groom	Absolute numbers										מספרים מוחלטים
	2011						גיל הכלה				
	50+	45-49	40-44	35-39	30-34	29	28	27	26	25	
Total(1)	603	321	621	1,685	5,290	2,082	2,767	3,333	3,512	3,098	סך הכל(1)
Up to 19	-	-	-	-	1	1	-	1	-	2	עד 19
Up to 17	-	-	-	-	-	-	-	-	-	-	עד 17
18	-	-	-	-	1	-	-	-	-	-	18
19	-	-	-	-	-	1	-	1	-	2	19
20	-	-	-	-	1	-	-	1	1	1	20
21	-	-	-	1	2	3	2	4	1	8	21
22	-	-	-	-	7	3	2	8	6	11	22
23	-	-	-	1	11	5	6	11	30	54	23
24	-	-	-	3	18	8	20	29	69	169	24
25	-	-	1	4	42	22	45	70	196	382	25
26	-	-	-	6	63	60	90	234	525	491	26
27	-	-	1	8	111	81	221	529	665	509	27
28	-	-	1	12	203	175	447	661	562	422	28
29	-	-	2	30	345	335	521	522	456	304	29
30-34	-	6	22	323	2,719	1,100	1,141	1,046	830	605	34-30
35-39	1	7	87	640	1,296	226	207	167	131	105	39-35
40-44	4	27	188	398	309	37	32	22	21	13	44-40
45-49	21	91	165	153	96	6	10	3	-	3	49-45
50+	572	186	147	83	19	6	3	1	3	1	+50

(1) Including cases where age is unknown.

(1) כולל מקרים שבהם הגיל אינו ידוע.

**TABLE 15. – JEWISH COUPLES MARRYING,
BY AGE OF GROOM AND BRIDE (Cont'd)**

**לוח 15. – זוגות יהודים נישאים, לפי גיל החתן
והכלה (המערך)**

Age of groom	2012										גיל הכלה	גיל החתן
	Absolute numbers											
	Age of bride											
	24	23	22	21	20	19	18	Up to 17	עד 17	Grand Total		
Total(1)	2,616	2,350	2,228	2,406	2,545	1,884	901	186	37,751	(1) הכל(1)	סך הכל(1)	
Up to 19	6	9	23	90	299	554	393	77	1,468	19 עד	19 עד	
Up to 17	1	-	-	1	4	3	6	8	23	עד 17	עד 17	
18	2	1	3	14	57	132	142	25	383	18	18	
19	3	8	20	75	238	419	245	44	1,062	19	19	
20-24	538	845	1,256	1,627	1,817	1,084	393	79	8,140	24-20	24-20	
20	7	7	50	102	295	282	147	28	935	20	20	
21	21	31	142	358	466	286	103	14	1,454	21	21	
22	34	144	373	546	544	257	73	16	2,042	22	22	
23	133	316	428	366	324	166	42	11	1,888	23	23	
24	343	347	263	255	188	93	28	10	1,821	24	24	
25-29	1,605	1,169	767	533	296	158	68	19	13,799	29-25	29-25	
25	430	347	245	193	106	60	32	4	2,218	25	25	
26	400	292	201	144	61	51	16	6	2,701	26	26	
27	321	223	137	74	64	23	12	6	2,944	27	27	
28	269	164	100	72	34	13	4	2	2,980	28	28	
29	185	143	84	50	31	11	4	1	2,956	29	29	
30-34	375	259	121	77	42	17	13	4	8,231	34-30	34-30	
35-39	49	42	14	17	9	5	3	-	2,872	39-35	39-35	
40-44	15	5	6	1	1	3	-	-	1,139	44-40	44-40	
45-49	5	1	2	1	1	-	-	-	554	49-45	49-45	
50+	1	1	-	2	1	-	-	-	1,084	+50	+50	

**TABLE 15. – JEWISH COUPLES MARRYING,
BY AGE OF GROOM AND BRIDE (Cont'd)**

**לוח 15. – זוגות יהודים נישאים, לפי גיל החתן
והכלה (המשך)**

Absolute numbers	2012										מספרים מוחלטים	
	Age of bride							גיל הכלה				גיל החתן
	50+	45-49	40-44	35-39	30-34	29	28	27	26	25		
Total(1)	631	342	545	1,721	5,015	2,110	2,635	3,028	3,299	3,042	סך הכל(1)	
Up to 19	-	-	-	-	-	-	1	2	-	-	עד 19	
Up to 17	-	-	-	-	-	-	-	-	-	-	עד 17	
18	-	-	-	-	-	-	-	-	-	-	18	
19	-	-	-	-	-	-	1	2	-	-	19	
20-24	-	-	1	3	31	28	23	50	91	218	24-20	
20	-	-	-	-	2	-	3	-	-	4	20	
21	-	-	-	-	3	-	1	1	2	11	21	
22	-	-	-	1	4	2	4	5	9	20	22	
23	-	-	-	1	9	6	8	9	16	45	23	
24	-	-	1	1	13	20	7	35	64	138	24	
25-29	-	-	8	68	749	726	1,283	1,887	2,297	2,112	29-25	
25	-	-	1	5	39	30	29	77	202	406	25	
26	-	-	1	14	72	56	90	240	490	558	26	
27	-	-	3	11	116	100	226	507	615	498	27	
28	-	-	-	19	173	207	439	571	551	353	28	
29	-	-	3	19	349	333	499	492	439	297	29	
30-34	-	2	22	319	2,574	1,069	1,064	895	749	578	34-30	
35-39	3	5	78	654	1,191	215	203	139	122	87	39-35	
40-44	4	34	180	410	316	48	31	31	22	19	44-40	
45-49	30	93	147	151	81	14	12	2	2	3	49-45	
50+	587	205	104	94	39	2	5	5	3	1	+50	

(1) Including cases where age is unknown.

(1) כולל מקרים שבהם הגיל אינו ידוע.

**TABLE 16. – JEWS MARRYING, BY ORIGIN, SEX,
MEDIAN AGE, AND MEAN AGE**

**לוח 16. – יהודים נישאים, לפי מוצא, מין,
גיל חציוני וגיל ממוצע**

Origin	2010												מספרים מוחלטים
	כלות						חתונות						
	Grooms Thereof: Never-married		:מזה: חוקיות		Total		Grooms Thereof: Never-married		:מזה: חוקיות		Total		
גיל ממוצע Mean age	גיל חציוני Median age	סך הכל Total	גיל ממוצע Mean age	גיל חציוני Median age	סך הכל Total	גיל ממוצע Mean age	גיל חציוני Median age	סך הכל Total	גיל ממוצע Mean age	גיל חציוני Median age	סך הכל Total	מוצא	
Total(1)	25.7	25.5	32,424	26.8	25.9	35,887	27.8	27.6	31,658	29.4	28.2	35,887	סך הכל (1)
Israel	24.8	24.6	16,015	25.1	24.8	16,741	26.7	26.7	15,113	27.1	26.9	15,845	ישראל
Asia-Africa	27.1	26.4	7,765	28.9	27.2	9,033	29.5	28.8	8,855	31.8	29.9	10,674	אסיה-אפריקה
Europe-America	26.2	25.9	8,609	27.9	26.5	9,777	28.3	28.0	7,652	30.6	28.7	8,819	אירופה-אמריקה
<i>Born in Israel – total(2)</i>	25.6	25.3	27,087	26.4	25.8	29,290	27.7	27.5	27,426	28.9	28.0	30,195	ילידי ישראל – סך הכל(2)
<i>Father born in:</i>													אב ילידי:
Israel	24.8	24.6	16,015	25.1	24.8	16,741	26.7	26.7	15,113	27.1	26.9	15,845	ישראל
Asia-Africa	27.1	26.4	6,994	28.6	27.1	8,088	29.4	28.8	8,046	31.2	29.8	9,541	אסיה-אפריקה
Europe-America	26.2	26.1	4,043	27.3	26.6	4,410	28.3	28.2	4,229	30.0	28.8	4,741	אירופה-אמריקה
<i>Born abroad – total</i>	26.3	25.9	5,337	28.8	26.7	6,597	28.6	28.0	4,232	32.6	29.2	5,692	ילידי חו"ל – סך הכל
Asia-Africa	27.2	26.5	771	31.3	27.4	945	30.3	29.3	809	37.4	31.4	1,133	אסיה-אפריקה
Europe-America	26.1	25.8	4,566	28.4	26.5	5,367	28.2	27.8	3,423	31.3	28.6	4,078	אירופה-אמריקה

(1) Including cases where origin is unknown.
(2) Including cases where father's country of birth is unknown.

(1) כולל מקרים שבהם המוצא אינו ידוע.
(2) כולל מקרים שבהם ארץ לידת האב אינה ידועה.

**TABLE 16. – JEWS MARRYING, BY ORIGIN, SEX,
MEDIAN AGE, AND MEAN AGE
(Cont'd)**

**לוח 16. – יהודים נישאים, לפי מוצא, מין,
גיל חציוני וגיל ממוצע
(המשך)**

Origin	2011										מספרים מוחלטים		
	Absolute numbers					גולות							
	Brides Thereof: Never-married		:מתי: רווקות		Total	Grooms Thereof: Never-married		:מתי: רווקים		Total		תנתים סך הכל	
גיל ממוצע Mean age	גיל חציוני Median age	סך הכל Total	גיל ממוצע Mean age	גיל חציוני Median age	סך הכל Total	גיל ממוצע Mean age	גיל חציוני Median age	סך הכל Total	גיל ממוצע Mean age	גיל חציוני Median age	סך הכל Total		
Total(1)	25.9	25.8	35,209	27.1	26.3	38,936	28.1	27.9	34,468	29.6	28.4	38,936	סך הכל(1)
Israel	25.1	25.0	17,857	25.4	25.3	18,646	26.9	27.1	16,917	27.4	27.3	17,740	ישראל
Asia-Africa	27.3	26.7	8,206	29.1	27.5	9,576	29.8	29.1	9,343	32.1	30.2	11,167	אסיה-אפריקה
Europe-America	26.4	26.3	9,096	28.1	26.8	10,317	28.5	28.3	8,172	30.9	29.0	9,450	אירופה-אמריקה
<i>Born in Israel – total(2)</i>	25.8	25.7	29,609	26.7	26.1	31,978	27.9	27.8	30,063	29.1	28.3	33,020	ילידי ישראל – סך הכל(2)
<i>Father born in:</i>													אב ילידי:
Israel	25.1	25.0	17,857	25.4	25.3	18,646	26.9	27.1	16,917	27.4	27.3	17,740	ישראל
Asia-Africa	27.3	26.7	7,398	28.9	27.4	8,584	29.7	29.1	8,519	31.5	30.0	10,044	אסיה-אפריקה
Europe-America	26.3	26.3	4,305	27.5	26.8	4,682	28.4	28.3	4,592	30.0	29.0	5,158	אירופה-אמריקה
<i>Born abroad – total</i>	26.6	26.3	5,600	29.1	27.0	6,958	29.0	28.4	4,405	33.0	29.5	5,916	ילידי חו"ל – סך הכל
Asia-Africa	27.5	26.8	808	31.7	27.9	992	30.4	29.7	824	37.4	31.7	1,123	אסיה-אפריקה
Europe-America	26.5	26.1	4,791	28.7	26.8	5,635	28.7	28.2	3,580	31.8	29.1	4,292	אירופה-אמריקה

(1) Including cases where origin is unknown.

(1) כולל מקרים שבהם המוצא אינו ידוע.

(2) Including cases where father's country of birth is unknown.

(2) כולל מקרים שבהם ארץ לידת האב אינה ידועה.

TABLE 16. – JEWS MARRYING, BY ORIGIN, SEX, MEDIAN AGE, AND MEAN AGE (Cont'd)

לוח 16. – יהודים נישאים, לפי מוצא, מין, גיל חציוני וגיל ממוצע (המשך)

Origin	2012												
	Absolute numbers						מספרים מוחלטים						
	Brides			Grooms			Brides			Grooms			
Origin	Thereof:		Total	Thereof:		Total	Thereof:		Total	Thereof:		Total	
	Never-married	Mean age		Never-married	Mean age		Never-married	Mean age		Never-married	Mean age		
	גיל ממוצע	גיל חציוני	סך הכל	גיל ממוצע	גיל חציוני	סך הכל	גיל ממוצע	גיל חציוני	סך הכל	גיל ממוצע	גיל חציוני	סך הכל	
	Mean age	Median age	Total	Mean age	Median age	Total	Mean age	Median age	Total	Mean age	Median age	Total	
Total(1)	25.9	25.7	34,221	27.1	26.2	37,751	28.0	27.8	33,500	29.6	28.3	37,751	סך הכל (1)
Israel	25.1	25.0	17,911	25.4	25.2	18,748	26.9	26.9	17,091	27.3	27.1	17,890	ישראל
Asia-Africa	27.4	26.8	7,576	29.3	27.6	8,797	29.8	29.1	8,687	32.3	30.2	10,494	אסיה-אפריקה
Europe-America	26.3	26.2	8,692	28.1	26.8	9,884	28.5	28.3	7,706	30.9	29.0	8,867	אירופה-אמריקה
<i>Born in Israel – total(2)</i>	25.8	25.6	28,743	26.6	25.9	31,011	27.9	27.7	29,113	29.0	28.2	31,946	ילידי ישראל – סך הכל(2)
<i>Father born in:</i>													אב ילידי:
Israel	25.1	25.0	17,911	25.4	25.2	18,748	26.9	26.9	17,091	27.3	27.1	17,890	ישראל
Asia-Africa	27.4	26.8	6,731	29.0	27.5	7,763	29.7	29.0	7,807	31.6	30.0	9,293	אסיה-אפריקה
Europe-America	26.1	26.0	4,059	27.4	26.5	4,445	28.5	28.5	4,199	30.3	29.2	4,727	אירופה-אמריקה
<i>Born abroad – total</i>	26.7	26.3	5,478	29.2	27	6,740	28.9	28.3	4,387	32.8	29.3	5,805	ילידי חו"ל – סך הכל
Asia-Africa	27.5	26.8	845	31.7	28.1	1,034	30.3	29.5	880	37.1	31.4	1,201	אסיה-אפריקה
Europe-America	26.5	26.3	4,633	28.7	26.8	5,439	28.5	27.9	3,507	31.6	28.8	4,140	אירופה-אמריקה

(1) Including cases where origin is unknown.

(1) כולל מקרים שבהם המוצא אינו ידוע.

(2) Including cases where father's country of birth is unknown.

(2) כולל מקרים שבהם ארץ לידת האב אינה ידועה.

TABLE 17. – JEWISH COUPLES MARRYING,
BY CONTINENT OF BIRTH OF GROOM
AND BRIDE

2010

Continent of birth of groom	Continent of birth of bride					יבשת הלידה של הכלה		יבשת הלידה של החתן
	מזרח: עולות מברית"מ (לישעבר) שעלו בשנת 1990 או מאוחר יותר Thereof: Immigrants from the USSR (former) who immigrated in 1990 or after	אירופה-אמריקה סך הכל Total	אסיה-אפריקה מזרח: אתיופיה Thereof: Ethiopia	אסיה-אפריקה סך הכל Total	ישראל Israel	סך הכל Total	סך הכל Total	
Total(1)	Absolute numbers	3,358	5,367	594	945	29,290	35,887	סך הכל (1)
Israel		1,419	2,667	64	259	27,107	30,195	ישראל
Asia-Africa		52	113	521	626	386	1,133	אסיה-אפריקה
Thereof: Ethiopia		2	6	519	519	58	583	מזרח: אתיופיה
Europe-America		1,860	2,397	7	47	1,519	4,078	אירופה-אמריקה
Thereof: Immigrants from the USSR (former) who immigrated in 1990 or after		1,721	1,803	3	5	465	2,311	מזרח: עולים מברית המועצות (לישעבר) שעלו בשנת 1990 או מאוחר יותר
Total	Percentages of couples	9.4	15.0	1.7	2.6	81.6	100.0	סך הכל
Israel		4.0	7.4	0.2	0.7	75.5	84.1	ישראל
Asia-Africa		0.1	0.3	1.5	1.7	1.1	3.2	אסיה-אפריקה
Thereof: Ethiopia		..	(0.0)	1.4	1.4	0.2	1.6	מזרח: אתיופיה
Europe-America		5.2	6.7	(0.0)	0.1	4.2	11.4	אירופה-אמריקה
Thereof: Immigrants from the USSR (former) who immigrated in 1990 or after		4.8	5.0	..	(0.0)	1.3	6.4	מזרח: עולים מברית המועצות (לישעבר) שעלו בשנת 1990 או מאוחר יותר
Total	Percentages of brides	100.0	100.0	100.0	100.0	100.0	100.0	סך הכל
Israel		42.3	49.7	10.8	27.4	92.5	84.1	ישראל
Asia-Africa		1.5	2.1	87.7	66.2	1.3	3.2	אסיה-אפריקה
Thereof: Ethiopia		..	(0.1)	87.4	54.9	0.2	1.6	מזרח: אתיופיה
Europe-America		55.4	44.7	(1.2)	5.0	5.2	11.4	אירופה-אמריקה
Thereof: Immigrants from the USSR (former) who immigrated in 1990 or after		51.3	33.6	..	(0.5)	1.6	6.4	מזרח: עולות מברית המועצות (לישעבר) שעלו בשנת 1990 או מאוחר יותר
Total	Percentages of grooms	9.4	15.0	1.7	2.6	81.6	100.0	סך הכל
Israel		4.7	8.8	0.2	0.9	89.8	100.0	ישראל
Asia-Africa		4.6	10.0	46.0	55.3	34.1	100.0	אסיה-אפריקה
Thereof: Ethiopia		..	(1.0)	89.0	89.0	9.9	100.0	מזרח: אתיופיה
Europe-America		45.6	58.8	(0.2)	1.2	37.2	100.0	אירופה-אמריקה
Thereof: Immigrants from the USSR (former) who immigrated in 1990 or after		74.5	78.0	..	(0.2)	20.1	100.0	מזרח: עולים מברית המועצות (לישעבר) שעלו בשנת 1990 או מאוחר יותר

(1) Including cases where continent of birth is unknown.

(1) כולל מקרים שבהם יבשת הלידה אינה ידועה.

TABLE 17. – JEWISH COUPLES MARRYING,
BY CONTINENT OF BIRTH OF GROOM
AND BRIDE (Cont'd)

2011

Continent of birth of groom	Continent of birth of bride						יבשת הלידה של הכלה
	Europe-America		Asia-Africa		Israel	סך הכל	
	מדי: עולות מברית"ג (לישעבר) שעלו בשנת 1990 או מאוחר יותר	Total	מדי: אתיופיה	Total			
Total(1)	3,441	5,635	610	992	31,978	38,936	סך הכל (1)
Israel	1,572	2,986	63	275	29,567	33,020	ישראל
Asia-Africa	45	101	525	636	371	1,423	אסיה-אפריקה
Thereof: Ethiopia	2	6	524	524	80	612	מדי: אתיופיה
Europe-America	1,803	2,365	15	58	1,745	4,292	אירופה-אמריקה
Thereof: Immigrants from the USSR (former) who immigrated in 1990 or after	1,622	1,689	7	11	600	2,348	מדי: עולים מברית המועצות (לישעבר) שעלו בשנת 1990 או מאוחר יותר
Total	8.8	14.5	1.6	2.5	82.1	100.0	סך הכל
Israel	4.0	7.7	0.2	0.7	75.9	84.1	ישראל
Asia-Africa	0.1	0.3	1.3	1.6	1.0	3.2	אסיה-אפריקה
Thereof: Ethiopia	..	(0.0)	1.3	1.3	0.2	1.6	מדי: אתיופיה
Europe-America	4.6	6.1	(0.0)	0.1	4.5	11.4	אירופה-אמריקה
Thereof: Immigrants from the USSR (former) who immigrated in 1990 or after	4.2	4.3	(0.0)	(0.0)	1.5	6.0	מדי: עולים מברית המועצות (לישעבר) שעלו בשנת 1990 או מאוחר יותר
Total	100.0	100.0	100.0	100.0	100.0	100.0	סך הכל
Israel	45.7	53.0	10.3	27.7	92.5	84.8	ישראל
Asia-Africa	1.3	1.8	86.1	64.1	1.2	2.9	אסיה-אפריקה
Thereof: Ethiopia	..	(0.1)	85.9	52.8	0.3	1.6	מדי: אתיופיה
Europe-America	52.4	42.0	2.5	5.8	5.5	11.0	אירופה-אמריקה
Thereof: Immigrants from the USSR (former) who immigrated in 1990 or after	47.1	30.0	(1.1)	(1.1)	1.9	6.0	מדי: עולים מברית המועצות (לישעבר) שעלו בשנת 1990 או מאוחר יותר
Total	8.8	14.5	1.6	2.5	82.1	100.0	סך הכל
Israel	4.8	9.0	0.2	0.8	89.5	100.0	ישראל
Asia-Africa	4.0	9.0	46.7	56.6	33.0	100.0	אסיה-אפריקה
Thereof: Ethiopia	..	(1.0)	85.6	85.6	13.1	100.0	מדי: אתיופיה
Europe-America	42.0	55.1	(0.3)	1.4	40.7	100.0	אירופה-אמריקה
Thereof: Immigrants from the USSR (former) who immigrated in 1990 or after	69.1	71.9	(0.3)	(0.5)	25.6	100.0	מדי: עולים מברית המועצות (לישעבר) שעלו בשנת 1990 או מאוחר יותר

(1) Including cases where continent of birth is unknown.

(1) כולל מקרים שבהם יבשת הלידה אינה ידועה.

TABLE 17 - JEWISH COUPLES MARRYING,
BY CONTINENT OF BIRTH OF GROOM
AND BRIDE (Cont'd)

2012

לוח 17 - זוגות יהודים נישאים,
לפי בישת הלידה
של החתן ושל הכלה (המשך)

Continent of birth of groom	Continent of birth of bride				Total	Israel	סך הכל	יבשת הלידה של הכלה
	Europe-America מזרח: עולות מברית משעול בשנת 1990 או מאוחר יותר Theoret: Immigrants from the USSR (former) who immigrated in 1990 or after	Asia-Africa מזרח: אתיופיה	Asia-Africa מזרח: אתיופיה	Asia-Africa מזרח: אתיופיה				
Total(1)	3,339	5,439	680	1,034	31,011	37,751	מספרים מוחלטים	סך הכל
Israel	1,629	2,942	77	273	28,593	31,946	ישראל	יבשת הלידה של החתן
Asia-Africa	47	98	585	701	390	1,201	אסיה-אפריקה	
Theereof: Ethiopia	2	4	581	581	74	664	מזרח: אתיופיה	
Europe-America	1,636	2,212	14	48	1,763	4,140	אירופה-אמריקה	
Theereof: Immigrants from the USSR (former) who immigrated in 1990 or after	1,497	1,568	5	8	642	2,251	מזרח: עולים מברית המועצות (לישעבר) שעלו בשנת 1990 או מאוחר יותר	
Total	8.8	14.4	1.8	2.7	82.1	100.0	אחוזים מהחוזות	סך הכל
Israel	4.3	7.8	0.2	0.7	75.7	84.1	ישראל	
Asia-Africa	0.1	0.3	1.5	1.9	1.0	3.2	אסיה-אפריקה	
Theereof: Ethiopia	1.5	1.5	0.2	1.6	מזרח: אתיופיה	
Europe-America	4.3	5.9	(0.0)	0.1	4.7	11.4	אירופה-אמריקה	
Theereof: Immigrants from the USSR (former) who immigrated in 1990 or after	4.0	4.2	(0.0)	(0.0)	1.7	6.0	מזרח: עולים מברית המועצות (לישעבר) שעלו בשנת 1990 או מאוחר יותר	
Total	100.0	100.0	100.0	100.0	100.0	100.0	אחוזים מהחלות	סך הכל
Israel	48.8	54.1	11.3	26.4	92.2	84.6	ישראל	
Asia-Africa	1.4	1.8	86.0	67.8	1.3	3.2	אסיה-אפריקה	
Theereof: Ethiopia	85.4	56.2	0.2	1.8	מזרח: אתיופיה	
Europe-America	49.0	40.7	(2.1)	4.6	5.7	11.0	אירופה-אמריקה	
Theereof: Immigrants from the USSR (former) who immigrated in 1990 or after	44.8	28.8	(0.7)	(0.8)	2.1	6.0	מזרח: עולים מברית המועצות (לישעבר) שעלו בשנת 1990 או מאוחר יותר	
Total	8.8	14.4	1.8	2.7	82.1	100.0	אחוזים מהחמות	סך הכל
Israel	5.1	9.2	0.2	0.9	89.5	100.0	ישראל	
Asia-Africa	3.9	8.2	48.7	58.4	32.5	100.0	אסיה-אפריקה	
Theereof: Ethiopia	87.5	87.5	11.1	100.0	מזרח: אתיופיה	
Europe-America	39.5	53.4	(0.3)	1.2	42.6	100.0	אירופה-אמריקה	
Theereof: Immigrants from the USSR (former) who immigrated in 1990 or after	66.5	69.7	(0.2)	(0.4)	28.5	100.0	מזרח: עולים מברית המועצות (לישעבר) שעלו בשנת 1990 או מאוחר יותר	

(1) Including cases where continent of birth is unknown.

TABLE 18. – JEWISH COUPLES MARRYING,
BY ORIGIN OF GROOM AND BRIDE

2010

לוח 18. – זוגות יהודים נישאים,
לפי המוצא של החתן ושל הכלה

Origin of groom	Origin of bride				מוצא הכלה		מוצא החתן
	Europe-America מזה: עולות מברית"ת (לשעבר) שעלו בשנת 1990 או מאוחר יותר Thereof: Immigrants from the USSR (former) who immigrated in 1990 or after	Asia-Africa מזה: אתיופיה Thereof: Ethiopia	Asia-Africa מזה: אתיופיה Thereof: Ethiopia	Asia-Africa מזה: אתיופיה Thereof: Ethiopia	Israel ישראל	Total סך הכל	
Total (1)	Absolute numbers						מספרים מוחלטים
Israel	3,358	9,777	646	9,033	16,741	35,887	סך הכל (1) ישראל
Asia-Africa	616	3,206	29	3,341	9,210	15,845	ישראל
Thereof: Ethiopia	548	1,925	599	4,292	4,388	10,674	אסיה-אפריקה
Europe-America	2	14	570	584	21	620	מזה: אתיופיה
Thereof: Immigrants from the USSR (former) who immigrated in 1990 or after	2,164	4,356	14	1,327	2,967	8,819	אירופה-אמריקה
	1,721	1,935	3	109	227	2,311	מזה: עולים מברית המועצות (לשעבר) שעלו בשנת 1990 או מאוחר יותר
Total	Percentages of couples						אחוזים מתזוגות
Israel	9.3	27.3	1.8	25.1	46.6	100.0	סך הכל ישראל
Asia-Africa	1.7	9.0	0.1	9.3	25.7	44.2	ישראל
Thereof: Ethiopia	1.5	5.4	1.7	11.9	12.2	29.7	אסיה-אפריקה
Europe-America	..	(0.0)	1.6	1.6	0.1	1.7	מזה: אתיופיה
Thereof: Immigrants from the USSR (former) who immigrated in 1990 or after	6.0	12.2	(0.0)	3.7	8.3	24.7	אירופה-אמריקה
	4.8	5.4	..	0.3	0.6	6.4	מזה: עולים מברית המועצות (לשעבר) שעלו בשנת 1990 או מאוחר יותר
Total	Percentages of brides						אחוזים מהכלות
Israel	100.0	100.0	100.0	100.0	100.0	100.0	סך הכל ישראל
Asia-Africa	18.3	32.9	4.5	36.9	55.0	44.2	ישראל
Thereof: Ethiopia	16.3	19.6	92.7	47.5	26.1	29.7	אסיה-אפריקה
Europe-America	..	(0.1)	88.2	6.5	0.1	1.7	מזה: אתיופיה
Thereof: Immigrants from the USSR (former) who immigrated in 1990 or after	64.5	44.6	(2.2)	14.7	17.8	24.7	אירופה-אמריקה
	51.2	19.7	..	1.2	1.4	6.4	מזה: עולים מברית המועצות (לשעבר) שעלו בשנת 1990 או מאוחר יותר
Total	Percentages of grooms						אחוזים מהחתנים
Israel	9.3	27.3	1.8	25.1	46.6	100.0	סך הכל ישראל
Asia-Africa	3.9	20.3	0.2	21.0	58.1	100.0	ישראל
Thereof: Ethiopia	5.1	18.1	5.6	40.2	41.1	100.0	אסיה-אפריקה
Europe-America	..	(2.3)	91.9	94.2	3.4	100.0	מזה: אתיופיה
Thereof: Immigrants from the USSR (former) who immigrated in 1990 or after	24.4	49.4	(0.2)	15.0	33.7	100.0	אירופה-אמריקה
	74.4	83.7	..	4.7	9.8	100.0	מזה: עולים מברית המועצות (לשעבר) שעלו בשנת 1990 או מאוחר יותר

(1) Including cases where the origin is unknown.

(1) כולל מקרים שבהם המוצא אינו ידוע.

TABLE 18. – JEWISH COUPLES MARRYING,
BY ORIGIN OF GROOM AND BRIDE (Cont'd)

2011

לוח 18. – זוגות יהודים נישאים,
לפי המוצא של החתן ושל הכלה (המשך)

Origin of groom	Origin of bride				Total	מוצא הכלה
	Europe-America (former) who immigrated in 1990 or after	Asia-Africa	Israel	Total		
Total (1)	3,441	702	9,576	18,646	38,936	
Israel	700	35	3,615	10,489	17,740	מוצא רחוק
Asia-Africa	586	636	4,416	4,636	11,167	
Thereof: Ethiopia	2	606	619	18	654	
Europe-America	2,131	24	1,456	3,359	9,450	
Thereof: Immigrants from the USSR (former) who immigrated in 1990 or after	1,622	7	156	269	2,348	
Total	8.8	1.8	24.5	47.9	100.0	סך הכל
Israel	1.8	0.1	9.3	26.9	45.6	ישראל
Asia-Africa	1.5	1.6	11.3	11.9	28.6	אסיה-אפריקה
Thereof: Ethiopia	..	1.6	1.6	(0.0)	1.7	מדת: אתיופיה
Europe-America	5.5	0.1	3.7	8.7	24.4	אירופה-אמריקה
Thereof: Immigrants from the USSR (former) who immigrated in 1990 or after	4.2	(0.0)	0.4	0.7	6.0	מדת: עולים מברית המועצות (לשעבר) שעלו בשנת 1990 או מאוחר יותר
Total	100.0	100.0	100.0	100.0	100.0	סך הכל
Israel	20.3	5.0	37.7	56.3	45.6	ישראל
Asia-Africa	17.1	90.6	46.1	24.8	28.6	אסיה-אפריקה
Thereof: Ethiopia	..	86.3	6.5	(0.1)	1.7	מדת: אתיופיה
Europe-America	61.9	3.4	15.2	18.1	24.4	אירופה-אמריקה
Thereof: Immigrants from the USSR (former) who immigrated in 1990 or after	47.1	(1.0)	1.6	1.4	6.0	מדת: עולים מברית המועצות (לשעבר) שעלו בשנת 1990 או מאוחר יותר
Total	8.8	1.8	24.5	47.9	100.0	סך הכל
Israel	3.9	0.2	20.3	59.1	100.0	ישראל
Asia-Africa	5.3	5.7	39.6	41.4	100.0	אסיה-אפריקה
Thereof: Ethiopia	..	92.7	94.6	(2.8)	100.0	מדת: אתיופיה
Europe-America	22.4	0.3	15.4	35.6	100.0	אירופה-אמריקה
Thereof: Immigrants from the USSR (former) who immigrated in 1990 or after	69.0	(0.3)	6.6	11.5	100.0	מדת: עולים מברית המועצות (לשעבר) שעלו בשנת 1990 או מאוחר יותר

(1) Including cases where the origin is unknown.

(1) כולל מקרים שבהם המוצא אינו ידוע.

TABLE 18. - JEWISH COUPLES MARRYING,
BY ORIGIN OF GROOM AND BRIDE (Cont'd)

לוח 18 - זוגות יהודים נישאים,
לפי המוצא של החתן ושל הכלה (המשך)

Origin of groom	Origin of bride						Total	מוצא הכלה
	Europe-America		Asia-Africa		Asia-Africa			
	מזרח-אמריקה (לשעבר) מגורי: עולות מברית המועצות 1990 ומאז	מזרח-אפריקה מגורי: אתיופיה	מזרח-אפריקה מגורי: אתיופיה	מזרח-אפריקה מגורי: אתיופיה	מזרח-אפריקה מגורי: אתיופיה	מזרח-אפריקה מגורי: אתיופיה		
Total (1)	3,339	9,884	780	8,797	18,748	37,751	סך הכל (1)	
Israel	735	3,508	44	3,401	10,903	17,890	ישראל	
Asia-Africa	606	1,884	700	3,979	4,566	10,494	אסיה-אפריקה	
Thereof: Ethiopia	3	11	672	684	22	722	מזרח-אתיופיה	
Europe-America	1,968	4,211	31	1,350	3,133	8,867	אירופה-אמריקה	
Thereof: Immigrants from the USSR (former) who immigrated in 1990 or after	1,497	1,775	8	143	298	2,251	מזרח-אמריקה מגורי: עולים מברית המועצות (לשעבר) שעלו בשנת 1990 או מאוחר יותר	
Total	8.8	26.2	2.1	23.3	49.7	100.0	סך הכל	
Israel	1.9	9.3	0.1	9.0	28.9	47.4	ישראל	
Asia-Africa	1.6	5.0	1.9	10.5	12.1	27.7	אסיה-אפריקה	
Thereof: Ethiopia	..	(0.0)	1.8	1.8	0.1	1.9	מזרח-אתיופיה	
Europe-America	5.2	11.2	0.1	3.6	8.3	23.6	אירופה-אמריקה	
Thereof: Immigrants from the USSR (former) who immigrated in 1990 or after	4.0	4.7	(0.0)	0.4	0.8	6.0	מזרח-אמריקה מגורי: עולים מברית המועצות (לשעבר) שעלו בשנת 1990 או מאוחר יותר	
Total	100.0	100.0	100.0	100.0	100.0	100.0	סך הכל	
Israel	22.0	35.5	5.6	38.7	58.2	47.4	ישראל	
Asia-Africa	18.1	19.1	89.7	45.2	24.4	27.8	אסיה-אפריקה	
Thereof: Ethiopia	..	(0.1)	86.2	7.8	0.1	1.9	מזרח-אתיופיה	
Europe-America	58.9	42.6	4.0	15.3	16.7	23.5	אירופה-אמריקה	
Thereof: Immigrants from the USSR (former) who immigrated in 1990 or after	44.8	18.0	1.0	1.6	1.6	6.0	מזרח-אמריקה מגורי: עולים מברית המועצות (לשעבר) שעלו בשנת 1990 או מאוחר יותר	
Total	8.8	26.2	2.1	23.3	49.7	100.0	סך הכל	
Israel	4.1	19.6	0.2	19.0	60.9	100.0	ישראל	
Asia-Africa	5.8	18.0	6.7	37.9	43.5	100.0	אסיה-אפריקה	
Thereof: Ethiopia	0.4	1.5	93.1	94.7	3.0	100.0	מזרח-אתיופיה	
Europe-America	22.2	47.5	0.3	15.2	35.3	100.0	אירופה-אמריקה	
Thereof: Immigrants from the USSR (former) who immigrated in 1990 or after	66.5	78.9	(0.4)	6.4	13.2	100.0	מזרח-אמריקה מגורי: עולים מברית המועצות (לשעבר) שעלו בשנת 1990 או מאוחר יותר	

(1) Including cases where the origin is unknown.

(1) כולל מקרים שבהם המוצא אינו ידוע.

גירושין DIVORCES

TABLE 19. – COUPLES DIVORCING, BY RELIGION

לוח 19. – זוגות מתגרשים, לפי דת

Year	דרוזים (1) Druze	נוצרים (1) Christians	מוסלמים (1) Moslems	יהודים Jews	כל האוכלוסייה Total population	שנה
	<i>Absolute numbers</i>			<i>מספרים מוחלטים</i>		
1955	11	3	92	2,050	2,156	1955
1956	24	3	99	1,944	2,070	1956
1957	25	3	99	2,076	2,203	1957
1958	23	3	105	2,136	2,267	1958
1959	17	6	114	2,000	2,137	1959
1960	15	4	100	2,091	2,210	1960
1961	19	4	81	1,919	2,023	1961
1962	10	5	72	2,029	2,116	1962
1963	11	5	119	2,118	2,253	1963
1964	19	1	88	2,105	2,213	1964
1965	18	-	88	2,197	2,303	1965
1966	12	2	97	2,126	2,237	1966
1967	12	2	113	2,015	2,142	1967
1968	16	-	93	2,272	2,381	1968
1969	17	5	130	2,203	2,355	1969
1970	18	7	161	2,256	2,442	1970
1971	20	7	124	2,335	2,486	1971
1972	23	8	163	2,471	2,665	1972
1973	21	7	146	2,477	2,651	1973
1973	21	9	165	2,477	2,672	1973
1974	22	6	194	2,654	2,876	1974
1975	19	12	212	2,857	3,100	1975
1976	23	3	195	3,066	3,287	1976
1977	32	22	201	3,436	3,691	1977
1978	26	8	258	3,625	3,917	1978
1979	36	5	298	3,857	4,196	1979
1980	30	20	289	4,100	4,439	1980
1981	14	9	412	4,194	4,629	1981
1982	53	15	434	4,189	4,691	1982
1983	52	22	469	4,518	5,061	1983
1984	48	25	445	4,316	4,834	1984
1985	43	26	449	4,393	4,911	1985
1986	65	17	498	4,506	5,086	1986
1987	65	26	500	4,698	5,289	1987
1988	69	18	549	4,956	5,592	1988
1989	55	13	557	5,204	5,829	1989
1990	49	13	623	5,640	6,325	1990
1991	64	14	562	5,651	6,291	1991
1992	72	13	622	6,322	7,029	1992
1993	92	11	613	6,608	7,324	1993
1994	89	5	721	7,417	8,232	1994
1995	43	16	923	8,420	9,402	1995
1996	61	..	751	(2)7,765	8,578	1996
1997	99	28	984	7,988	9,099	1997
1998	78	24	1,070	8,714	9,886	1998
1999	65	35	1,201	9,382	10,683	1999
2000	76	32	922	9,693	10,723	2000
2001	84	46	1,122	9,912	11,164	2001
2002	67	50	1,136	9,686	10,939	2002
2003	100	47	1,036	9,506	10,689	2003
2004	74	40	1,112	9,955	11,181	2004
2005	89	38	1,136	9,767	11,030	2005
2006(3)	83	78	1,134	11,392	13,439	(3)2006
2007	91	80	1,225	10,996	13,105	2007
2008(3)	103	89	1,313	11,304	13,488	(3)2008
2009	105	75	1,393	10,928	13,233	2009
2010	104	80	1,658	10,466	13,042	2010
2011	123	97	1,789	10,731	13,460	2011
2012	140	123	1,786	11,037	13,685	2012

TABLE 19. – COUPLES DIVORCING, BY RELIGION

לוח 19. – זוגות מתגרשים, לפי דת

(Cont'd)

(המשך)

Year	דרוזים (1) Druze	נוצרים (1) Christians	מוסלמים (1) Moslems	יהודים Jews	כל האוכלוסייה Total population	שנה
	<i>Crude rates</i>				<i>שיעורים גולמיים</i>	
1955–1959	1.0	(1.0)	0.7	1.2	1.1	1959–1955
1960–1964	0.6	(0.1)	0.5	1.0	0.9	1964–1960
1965–1969	0.5	..	0.4	0.9	0.8	1969–1965
1970–1974	0.5	(0.1)	0.5	0.9	0.8	1974–1970
1975–1979	0.6	(0.1)	0.5	1.1	1.0	1979–1975
1980–1984	0.7	(0.2)	0.8	1.3	1.2	1984–1980
1985–1989	0.9	(0.2)	0.8	1.3	1.2	1989–1985
1990–1994	0.8	(0.1)	0.9	1.5	1.4	1994–1990
1985	0.7	(0.3)	0.8	1.3	1.2	1985
1986	1.1	(0.2)	0.8	1.3	1.2	1986
1987	0.9	(0.2)	0.8	1.3	1.2	1987
1988		(0.2)	0.9	1.4	1.3	1988
1989	0.7	(0.1)	0.9	1.4	1.3	1989
1990	0.6	(0.1)	0.9	1.5	1.4	1990
1991	0.8	(0.1)	0.8	1.4	1.3	1991
1992	0.8	(0.1)	0.9	1.5	1.4	1992
1993	1.0	(0.1)	0.8	1.5	1.4	1993
1994	1.0	..	0.9	1.7	1.5	1994
1995	0.6	(0.1)	1.2	1.8	1.6	1995
1996(4)	0.7	..	0.9	1.7	1.5	(4)1996
1997	1.0	0.2	1.2	1.7	1.6	1997
1998	0.8	0.2	1.1	1.8	1.7	1998
1999	0.6	0.3	1.3	1.9	1.7	1999
2000	0.7	0.2	1.0	2.0	1.8	2000
2001	0.8	0.3	1.1	2.0	1.8	2001
2002	0.6	0.4	1.1	1.9	1.7	2002
2003	0.9	0.3	1.0	1.9	1.7	2003
2004	0.7	0.3	1.0	1.9	1.6	2004
2005	0.8	0.3	1.0	1.9	1.6	2005
2006(3)	0.7	0.5	1.0	2.1	1.9	(3)2006
2007	0.8	0.5	1.0	2.0	1.8	2007
2008(3)	0.9	0.6	1.1	2.0	1.8	(3)2008
2009(5)	0.8	0.5	1.1	1.9	1.8	(5)2009
2010	0.8	0.5	1.3	1.8	1.7	2010
2011	1.0	0.6	1.3	1.8	1.7	2011
2012	1.1	0.8	1.3	1.9	1.7	2012

(1) Including divorces in East Jerusalem as of 1973, and in the Golan – as of 1987.

(2) Approximately 500 reports of divorces are missing among Jews in Zefat, Kinneret, Haifa,

(3) Data include cases that were not included in the past. See Introduction, Chapter D: "Methodology".

(4) Data of the population were updated according to the 1995 Census of Population and Housing, and Petah Tiqwa Sub-Districts.

(5) The population was updated on the basis of the 2008 Census.

(1) כולל גירושין במזרח ירושלים מ-1973, ובגולן – מ-1987.

(2) בדיווחי הגירושין חסרים כ-500 מקרים בקרב יהודים בנפות צפת, כנרת, חיפה ופתח תקווה.

(3) הנתונים כוללים מקרים שלא נכללו בעבר. ראו מבוא, פרק ד: "שיטות (מתודולוגיה)".

(4) נתוני האוכלוסייה עודכנו על פי מפקד האוכלוסין והדיר 1995.

(5) האוכלוסייה עודכנה על בסיס מפקד 2008.

TABLE 20. – COUPLES DIVORCING, BY MONTH OF DIVORCE AND RELIGION

לוח 20. – זוגות מתגרשים, לפי חודש גירושין ודת

Absolute numbers													מספרים מוחלטים	
Year	Month of divorce												סך הכל Total	שנה
	XII	XI	X	IX	VIII	VII	VI	V	IV	III	II	I		
	Total population												כל האוכלוסייה	
1970	234	232	104	116	189	267	243	218	170	216	232	221	2,442	1970
1971	259	253	97	142	127	244	269	221	144	261	232	237	2,486	1971
1972	235	243	255	87	151	259	257	238	181	261	214	284	2,665	1972
1973	241	213	106	139	209	309	225	242	196	236	270	286	2,672	1973
1974	290	273	174	115	152	271	299	256	189	293	278	286	2,876	1974
1975	332	296	301	138	153	306	332	304	220	240	219	259	3,100	1975
1976	299	316	152	201	213	330	309	328	186	302	310	341	3,287	1976
1977	333	359	240	155	211	378	397	327	222	371	336	362	3,691	1977
1978	386	342	99	262	296	379	343	350	324	413	330	393	3,917	1978
1979	353	389	251	262	128	489	403	397	316	378	395	435	4,196	1979
1980	456	380	361	274	398	463	408	188	233	420	430	428	4,439	1980
1981	436	452	154	292	280	521	413	394	349	484	410	444	4,629	1981
1982	404	457	318	294	222	479	460	474	282	472	392	437	4,691	1982
1983	426	447	450	171	296	401	554	502	413	437	425	539	5,061	1983
1984	455	507	289	263	256	467	389	466	344	415	486	497	4,834	1984
1985	525	420	383	265	121	550	463	478	290	476	434	506	4,911	1985
1986	513	432	221	340	315	562	486	427	402	429	448	511	5,086	1986
1987	517	478	270	349	221	624	467	475	370	520	509	489	5,289	1987
1988	470	532	475	234	287	557	589	529	352	518	488	561	5,592	1988
1989	524	564	202	425	355	668	554	602	362	526	442	605	5,829	1989
1990	502	614	377	429	204	708	684	643	387	613	565	599	6,325	1990
1991	674	621	637	244	281	637	604	579	441	597	509	467	6,291	1991
1992	845	796	281	501	345	709	654	597	473	670	506	652	7,029	1992
1993	744	707	607	496	361	439	815	655	397	783	729	591	7,324	1993
1994	789	867	792	192	511	677	867	775	651	675	742	694	8,232	1994
1995	1,013	961	490	557	398	1,104	878	966	679	846	748	762	9,402	1995
1996(1)	831	789	823	502	201	884	747	778	491	780	998	754	8,578	(1)1996
1997	791	985	356	700	410	1,083	835	786	550	826	916	861	9,099	1997
1998	1,003	966	612	619	284	1,101	980	1,007	438	1,131	843	902	9,886	1998
1999	931	1,063	963	580	311	1,002	1,166	1,109	763	939	795	1,061	10,683	1999
2000	896	1,130	444	823	547	1,162	975	1,074	648	1,000	935	1,089	10,723	2000
2001	956	1,270	816	697	320	1,248	1,111	1,061	566	1,090	880	1,149	11,164	2001
2002	1,032	924	1,111	501	437	1,001	1,057	1,139	862	953	695	1,227	10,939	2002
2002	1,157	1,141	572	865	566	1,382	130	878	716	1,164	867	1,253	10,689	2003
2004	997	1,234	883	654	263	1,125	1,181	1,021	571	1,108	910	1,234	11,181	2004
2005	1,084	1,202	308	877	780	914	1,097	844	660	1,208	937	1,119	11,030	2005
2006(2)	1,091	1,373	801	1,059	347	1,325	1,296	1,168	840	1,300	1,355	1,484	13,439	(2)2006
2007	1,117	1,397	1,228	731	251	1,208	1,268	1,244	789	1,181	1,158	1,533	13,105	2007
2008(2)	1,311	1,444	508	1,358	300	1,153	1,294	1,161	969	1,390	1,228	1,372	13,488	(2)2008
2009(3)	1,214	1,464	1,019	1,115	316	1,263	1,321	1,305	624	1,290	1,056	1,246	13,233	(3)2009
2010	1,211	1,323	1,412	515	457	1,077	1,397	1,251	930	1,142	934	1,393	13,042	2010
2011	1,195	1,432	749	1,252	379	1,258	1,188	1,316	697	1,292	1,323	1,379	13,460	2011
2012	1,223	1,376	1,043	872	386	1,302	1,310	1,443	686	1,360	1,291	1,393	13,685	2012

TABLE 20. – COUPLES DIVORCING, BY MONTH
OF DIVORCE AND RELIGION (Cont'd)

לוח 20. – זוגות מתגרשים,
לפי חודש גירושין ודת (המשך)

Absolute numbers													מספרים מוחלטים	
Year	Month of divorce												סך הכל Total	שנה
	XII	XI	X	IX	VIII	VII	VI	V	IV	III	II	I		
	<i>Thereof:</i>												מה:	
	Jews												יהודים	
1970	230	221	86	92	181	247	221	209	144	199	219	207	2,256	1970
1971	246	241	86	130	122	227	253	214	139	246	217	214	2,335	1971
1972	225	232	240	79	139	245	232	215	163	228	205	268	2,471	1972
1973	220	193	95	122	205	283	207	235	178	226	243	270	2,477	1973
1974	277	257	162	96	134	254	283	242	166	262	253	268	2,654	1974
1975	312	265	270	108	138	280	309	280	207	229	210	249	2,857	1975
1976	274	309	140	179	202	305	289	304	171	284	289	320	3,066	1976
1977	311	340	215	132	200	349	378	300	205	348	320	338	3,436	1977
1978	362	315	85	229	285	348	307	326	302	388	310	368	3,625	1978
1979	328	369	211	226	118	446	381	356	298	353	369	402	3,857	1979
1980	417	350	339	269	381	436	378	158	200	383	413	376	4,100	1980
1981	404	414	106	254	269	469	377	374	301	440	377	409	4,194	1981
1982	351	400	259	251	205	442	426	430	245	428	360	392	4,189	1982
1983	380	410	407	135	282	365	485	445	357	386	384	482	4,518	1983
1984	410	439	226	227	244	430	358	418	314	358	443	449	4,316	1984
1985	476	372	344	214	103	483	436	426	245	434	400	460	4,393	1985
1986	453	390	164	295	307	506	448	386	342	373	391	451	4,506	1986
1987	459	433	210	293	213	542	421	449	324	451	463	440	4,698	1987
1988	415	450	403	166	272	499	520	499	301	463	449	519	4,956	1988
1989	485	507	139	338	337	599	490	553	331	476	405	544	5,204	1989
1990	447	560	320	363	199	640	603	573	357	541	506	531	5,640	1990
1991	609	566	569	177	269	554	531	530	420	535	459	432	5,651	1991
1992	795	724	214	428	328	620	581	544	425	615	454	594	6,322	1992
1993	672	651	504	419	326	374	756	601	348	736	675	546	6,608	1993
1994	718	771	701	124	508	589	792	689	586	622	699	618	7,417	1994
1995	929	861	392	458	397	982	777	891	575	776	713	669	8,420	1995
1996(1)	747	712	735	379	197	797	735	706	439	686	954	678	7,765	(1)1996
1997	741	912	252	566	407	919	737	693	441	709	838	773	7,988	1997
1998	891	858	490	507	273	966	874	888	377	1,010	733	847	8,714	1998
1999	843	955	837	444	294	882	1,026	961	680	820	674	966	9,382	1999
2000	843	1,055	344	708	535	1,041	872	941	571	921	846	1,016	9,693	2000
2001	867	1,163	667	573	302	1,072	990	951	460	1,015	785	1,067	9,912	2001
2002	942	843	1,005	374	419	869	957	999	762	836	556	1,124	9,686	2002
2003	1,060	1,071	453	731	529	1,243	104	782	586	1,019	779	1,147	9,506	2003
2004	874	1,159	794	551	219	984	1,059	909	446	999	835	1,126	9,955	2004
2005	986	1,068	210	740	742	794	988	719	566	1,083	831	1,040	9,767	2005
2006(2)	923	1,195	670	835	296	1,135	1,108	961	701	1,108	1,152	1,308	11,392	(2)2006
2007	974	1,207	1,052	552	170	985	1,044	1,051	636	997	983	1,345	10,996	2007
2008(2)	1,117	1,247	347	1,149	221	950	1,083	993	778	1,191	1,013	1,215	11,304	(2)2008
2009(3)	1,011	1,258	775	933	236	1,033	1,112	1,075	481	1,087	886	1,041	10,928	(3)2009
2010	956	1,132	1,161	349	336	837	1,136	1,018	721	926	735	1,159	10,466	2010
2011	952	1,241	514	1,004	270	1,001	931	1,067	500	1,028	1,084	1,139	10,731	2011
2012	973	1,127	822	653	290	1,085	1,086	1,187	490	1,104	1,072	1,148	11,037	2012

TABLE 20. – COUPLES DIVORCING, BY MONTH
OF DIVORCE AND RELIGION (Cont'd)

לוח 20. – זוגות מתגרשים,
לפי חודש גירושין ודת (המשך)

Absolute numbers

מספרים מוחלטים

Year	Month of divorce												סך הכל Total	שנה
	XII	XI	X	IX	VIII	VII	VI	V	IV	III	II	I		
	Moslems(4)												מוסלמים(4)	
1970	5	7	14	19	8	18	19	8	21	16	12	14	161	1970
1971	6	13	20	11	6	4	12	17	3	13	10	9	124	1971
1972	15	13	18	9	11	14	15	10	17	27	5	9	163	1972
1973	18	18	9	13	3	24	13	6	12	9	24	16	165	1973
1974	10	13	9	17	16	17	15	12	23	24	23	15	194	1974
1975	15	29	30	27	12	22	21	21	11	22	2	-	212	1975
1976	24	5	12	21	10	22	20	20	13	14	17	17	195	1976
1977	16	16	22	19	4	24	12	21	13	18	15	21	201	1977
1978	37	24	9	28	8	28	33	18	22	18	12	21	258	1978
1979	26	17	34	29	8	37	16	38	13	24	26	30	298	1979
1980	32	30	25	19	4	14	20	24	25	25	30	41	289	1980
1981	17	32	27	58	26	39	54	29	28	41	28	33	412	1981
1982	44	49	56	31	15	29	31	37	37	39	29	37	434	1982
1983	42	42	46	34	23	38	43	44	39	36	35	47	469	1983
1984	38	59	55	34	9	31	22	42	27	50	35	43	445	1984
1985	43	46	38	44	15	52	26	43	41	27	32	42	449	1985
1986	51	42	49	40	5	51	29	29	54	41	51	56	498	1986
1987	45	39	46	46	8	70	39	21	39	62	40	45	500	1987
1988	49	71	59	63	15	53	57	24	43	42	32	41	549	1988
1989	35	51	54	75	15	67	60	41	28	44	29	58	557	1989
1990	48	53	52	58	4	64	74	60	26	68	55	61	623	1990
1991	55	51	59	62	11	75	60	43	17	52	47	30	562	1991
1992	46	64	63	63	8	80	63	46	43	45	47	54	622	1992
1993	64	46	92	65	33	54	51	45	39	37	50	37	613	1993
1994	61	88	80	61	1	79	67	78	55	51	36	64	721	1994
1995	80	89	91	97	1	113	98	74	98	63	35	84	923	1995
1996(1)	84	77	83	121	4	73	6	62	45	86	40	70	751	(1)1996
1997	37	59	91	121	-	154	85	85	97	110	67	78	984	1997
1998	106	98	114	100	10	128	98	108	55	109	98	46	1,070	1998
1999	73	100	119	124	16	114	131	139	75	113	110	87	1,201	1999
2000	45	71	91	106	11	109	90	121	67	72	72	67	922	2000
2001	68	95	133	111	17	164	108	100	98	70	83	75	1,122	2001
2002	80	73	98	115	16	119	85	130	89	104	128	99	1,136	2002
2003	77	55	109	116	34	123	24	83	117	128	79	91	1,036	2003
2004	114	68	74	88	41	127	113	103	115	98	64	99	1,104	2004
2005	92	122	92	118	38	105	97	113	82	112	96	69	1,136	2005
2006(2)	76	91	60	128	33	105	116	131	78	104	114	98	1,134	(2)2006
2007	84	120	94	102	39	146	141	103	94	99	91	112	1,225	2007
2008(2)	113	128	101	126	51	131	131	101	122	112	92	105	1,313	(2)2008
2009(3)	126	135	159	82	50	134	126	145	99	126	92	119	1,393	(3)2009
2010	179	124	146	104	72	180	181	135	135	135	121	146	1,658	2010
2011	168	109	169	159	67	178	151	180	143	167	144	154	1,789	2011
2012	168	157	150	155	61	139	129	161	134	193	155	184	1,786	2012

(1) Data include cases

the 1995 Census of Population and Housing.

(2) Data include cases that were not included in the past.

See Introduction, Chapter D: "Methodology".

(3) The population was updated on the basis of the 2008 Census.

(4) Including divorces in East Jerusalem as of 1973,
and in the Golan – as of 1987.

(1) נתוני האוכלוסייה עודכנו על פי מפקד האוכלוסין
והדיר 1995.

(2) הנתונים כוללים מקרים שלא נכללו בעבר.
ראו מבוא, פרק ד: "שיטות (מתודולוגיה)".

(3) האוכלוסייה עודכנה על בסיס מפקד 2008.

(4) כולל גירושין במזרח ירושלים מ-1973,
ובגולן – מ-1987.

**לוח 21. – זוגות יהודים שנישאו בישראל והתגרשו,
לפי שנת נישואין ומשך נישואין(1)(2)**

שנת נישואין						משך נישואין (שנים)
1988– 1991	1984– 1987	1980– 1983	1976– 1979	1972– 1975	1968– 1971(3)	
מספרים מוחלטים						זוגות שנישאו – סך הכל
96,672	94,249	98,163	101,431	109,643	93,084	
מספרים מוחלטים						מהם: התגרשו עד 2012 – סך הכל
22,336	21,914	22,652	22,914	23,440	18,339	
אחוזים מצטברים						
0.2	0.3	0.3	0.2	0.3	0.3	0
1.5	1.4	1.5	1.4	1.4	1.3	1
2.9	2.7	2.7	2.7	2.5	2.4	2
4.3	4.0	3.9	4.0	3.5	3.4	3
5.7	5.3	5.1	5.1	4.5	4.1	4
7.1	6.3	6.1	6.1	5.4	4.8	5
8.4	7.3	7.0	7.0	6.2	5.5	6
9.7	8.2	7.8	7.8	7.0	6.1	7
10.8	9.2	8.7	8.5	7.7	6.7	8
11.9	10.2	9.5	9.1	8.3	7.3	9
13.0	11.2	10.2	9.8	9.0	7.9	10
14.1	12.2	10.8	10.4	9.5	8.4	11
15.0	13.1	11.5	11.0	10.0	9.0	12
15.8	13.9	12.3	11.5	10.5	9.5	13
16.6	14.8	13.1	12.1	11.0	9.9	14
17.3	15.6	13.9	12.7	11.5	10.4	15
18.2	16.3	14.6	13.2	12.0	10.9	16
19.1	17.0	15.3	13.8	12.5	11.3	17
20.0	17.8	16.1	14.5	13.0	11.8	18
20.7	18.5	16.8	15.2	13.5	12.2	19
23.1	22.0	20.0	18.5	16.5	14.7	24
	(4)23.3	(4)23.1	(4)22.6	(4)21.4	(4)19.7	+25
מספרים מוחלטים						שני בני הזוג ילידי ישראל – סך הכל
66,537	57,894	52,777	46,535	38,411	(3)11,906	
מספרים מוחלטים						מהם: התגרשו עד 2012 – סך הכל
13,899	12,706	11,635	10,103	8,472	2,766	
אחוזים מצטברים						
0.2	0.2	0.2	0.2	0.2	0.2	0
1.4	1.2	1.2	1.0	1.0	1.0	1
2.7	2.4	2.3	2.1	2.0	1.9	2
4.0	3.6	3.4	3.3	2.9	2.8	3
5.3	4.8	4.5	4.3	3.8	3.7	4
6.4	5.8	5.5	5.2	4.8	4.7	5
7.3	6.7	6.3	6.1	5.6	5.5	6
8.1	7.7	7.1	6.8	6.4	6.3	7
9.0	8.6	7.9	7.4	7.1	7.1	8
9.9	9.4	8.6	8.1	7.8	7.8	9
11.0	10.1	9.3	8.7	8.5	8.7	10
12.1	10.7	10.0	9.4	9.1	9.3	11
13.0	11.5	10.7	9.9	9.7	10.0	12
13.8	12.2	11.3	10.5	10.2	10.7	13
14.6	13.1	11.9	11.1	10.8	11.4	14
15.3	13.9	12.5	11.7	11.3	12.0	15
16.2	14.6	13.1	12.2	11.9	12.5	16
17.1	15.3	13.7	12.8	12.4	13.0	17
18.1	16.1	14.5	13.3	13.0	13.6	18
18.8	16.8	15.3	13.8	13.5	14.2	19
21.4	(20.6)	18.7	17.1	16.2	17.4	24
	(21.9)	(4)22.0	(4)21.7	(4)22.1	(4)23.2	+25

- (1) משך הנישואין חושב לפי ההפרש בין שנת הנישואין לשנת הגירושין.
- (2) במעקב אחרי הגירושין של זוגות שנישאו בישראל אין נלקחות בחשבון תמותה או שהייה ממושכת בחו"ל.
- (3) נישאו או התגרשו בשנים 1970–1971 בלבד.
- (4) הנתונים אינם סופיים כי נישואיהם של חלק מהזוגות שנערכו באותה תקופה לא נמשכו מספר שנים זה.

**TABLE 21. – JEWISH COUPLES WHO MARRIED IN ISRAEL AND DIVORCED,
BY YEAR AND DURATION OF MARRIAGE(1)(2)**

Duration of marriage (years)	2012	2010– 2011	2007– 2009	2004– 2006	2001– 2003	1998– 2000	1995– 1997	1992– 1994
Absolute numbers								
Couples married – total	37,751	74,781	110,115	95,133	88,809	90,868	81,972	77,266
Thereof: Divorced up to 2012 – total	181	2,131	7,900	11,431	13,515	16,224	17,396	17,390
Cumulative percentages								
0	0.5	0.5	0.6	0.5	0.5	0.5	0.5	0.3
1		2.0	2.2	2.2	1.9	2.2	2.0	1.6
2		(4)2.8	4.0	4.1	3.5	4.3	3.6	3.4
3			5.6	6.0	5.2	6.1	5.6	5.1
4			(4)6.7	7.7	7.1	7.5	7.6	6.9
5			(4)7.2	9.3	8.8	8.6	9.3	8.5
6				10.7	10.3	9.9	10.7	10.0
7				(4)11.6	11.7	11.3	11.8	11.4
8				(4)12.0	13.0	12.6	12.9	12.6
9					14.1	13.9	14.0	13.8
10					(4)14.9	15.0	15.2	14.6
11					(4)15.2	15.9	16.4	15.5
12						16.9	17.5	16.4
13						(4)17.6	18.5	17.4
14						(4)17.9	19.5	18.4
15							20.3	19.3
16							(4)20.9	20.2
17							(4)21.2	21.0
18								(4)21.8
19								(4)22.2
24								
25+								
Both spouses Israeli born – total	28,593	56,674	83,740	73,335	68,148	68,091	58,761	54,387
Thereof: Divorced up to 2012 – total	135	1,088	4,367	6,818	8,354	10,449	10,992	10,396
Cumulative percentages								
0	0.5	0.5	0.6	0.4	0.4	0.4	0.3	0.2
1		1.9	2.1	2.0	1.7	2.1	1.4	1.3
2		(4)2.7	3.8	3.7	3.1	4.1	3.0	2.7
3			5.2	5.3	4.7	5.7	4.9	3.8
4			(4)6.2	6.7	6.4	6.9	6.7	4.9
5			(4)6.6	8.1	7.8	8.0	8.4	6.2
6				9.3	9.0	9.2	9.6	7.7
7				(4)10.1	10.2	10.4	10.7	8.9
8				(4)10.4	11.3	11.5	11.6	10.0
9					12.3	12.6	12.8	11.1
10					(4)12.9	13.6	13.9	11.9
11					(4)13.2	14.4	15.0	12.8
12						15.3	16.0	13.8
13						(4)15.9	16.9	14.7
14						(4)16.2	17.9	15.7
15							18.7	16.6
16							(4)19.3	17.5
17							(4)19.6	18.3
18								(4)19.1
19								(4)19.6
24								
25+								

- (1) Duration of marriage is calculated as the difference between year of marriage and year of divorce.
- (2) The follow up of divorces among couples who married in Israel does not account for deaths and prolonged stays abroad.
- (3) Married or divorced in 1970–1971 only.
- (4) The data are not final, because the marriages of some of the couples that took place during that period have not lasted that number of years.

לוח 22. - מתגרשים, לפי גיל, מין ודת

Husbands														בעלים		גיל
2012	2011	2010	2009	2009(2)	2007	2006(1)	2005	2004	2003	2002	1995	1983	1972	1961		
מספרים מוחלטים																
כל האוכלוסייה																
13,685	13,460	13,042	13,233	13,488	13,105	13,439	11,030	11,181	10,689	10,939	9,402	5,061	(3) +15 - סך הכל	
10,271	10,107	9,982	9,973	10,178	10,053	10,354	8,488	8,719	8,443	8,855	7,628	4,400	49-15	
29	22	27	22	24	23	23	29	23	23	27	18	22	עד 19	
498	529	476	473	492	436	417	379	380	393	541	577	504	24-20	
1,370	1,403	1,393	1,392	1,370	1,391	1,483	1,281	1,443	1,405	1,639	1,359	1,025	29-25	
2,128	2,105	2,220	2,292	2,407	2,355	2,519	2,053	2,056	1,996	2,045	1,665	1,156	34-30	
2,425	2,370	2,397	2,356	2,301	2,284	2,323	1,826	1,792	1,692	1,718	1,483	790	39-35	
2,148	2,077	1,910	1,902	1,905	1,931	1,975	1,549	1,620	1,553	1,573	1,446	523	44-40	
1,673	1,601	1,559	1,536	1,679	1,633	1,614	1,371	1,405	1,381	1,312	1,080	380	49-45	
1,272	1,308	1,164	1,223	1,261	1,216	1,225	1,124	1,158	1,079	1,011	575	239	54-50	
1,866	1,766	1,634	1,797	1,817	1,632	1,660	1,407	1,290	1,101	1,072	821	404	+55	
מזה: יהודים																
11,037	10,731	10,466	10,928	11,304	10,996	11,392	9,767	9,955	9,506	9,686	8,420	4,518	2,471	..	(3) +15 - סך הכל	
8,146	7,898	7,891	8,059	8,360	8,286	8,638	7,392	7,647	7,383	7,731	6,756	3,906	1,970	..	49-15	
12	7	15	14	9	17	13	18	11	12	14	10	1	7	..	עד 19	
295	294	274	273	292	271	291	254	245	244	370	374	331	274	..	24-20	
947	930	971	967	994	1,011	1,118	1,009	1,150	1,101	1,312	1,104	907	524	..	29-25	
1,635	1,617	1,730	1,838	1,956	1,950	2,085	1,800	1,820	1,766	1,818	1,490	1,072	411	..	34-30	
2,003	1,911	1,941	1,967	1,933	1,895	1,971	1,639	1,614	1,537	1,564	1,379	747	349	..	39-35	
1,803	1,762	1,626	1,657	1,684	1,692	1,731	1,403	1,488	1,421	1,430	1,372	483	238	..	44-40	
1,451	1,377	1,334	1,343	1,492	1,450	1,429	1,269	1,319	1,302	1,223	1,027	365	167	..	49-45	
1,129	1,148	1,022	1,121	1,174	1,123	1,130	1,053	1,093	1,024	969	528	226	142	..	54-50	
1,678	1,593	1,446	1,654	1,673	1,499	1,531	1,312	1,204	1,063	985	771	373	345	..	+55	
מוסלמים(4)(5)																
1,786	1,789	1,658	1,393	1,313	1,225	1,134	1,136	1,112	1,036	1,136	923	469	(3) +15 - סך הכל	
1,453	1,455	1,370	1,155	1,086	1,056	918	979	968	928	1,021	817	435	49-15	
16	14	10	8	12	6	9	11	12	11	12	7	16	עד 19	
182	209	180	165	163	140	99	105	120	128	160	190	146	24-20	
349	391	335	335	294	260	227	251	269	276	305	241	103	29-25	
333	309	334	264	266	241	210	218	208	193	200	168	71	34-30	
263	259	254	183	163	196	156	170	159	135	136	95	41	39-35	
180	157	136	108	101	118	122	131	121	114	128	66	36	44-40	
130	116	121	92	87	95	95	93	79	71	80	50	10	49-45	
81	79	73	51	44	42	59	66	59	48	34	45	12	54-50	
94	106	91	67	67	82	77	90	82	57	81	48	30	+55	

TABLE 22. – PERSONS DIVORCING, BY AGE, SEX, AND RELIGION

Age	Wives														נשים	
	2012	2011	2010	2009	2009(2)	2007	2006(1)	2005	2004	2003	2002	1995	1983	1972	1961	
<i>Absolute numbers</i>																
Total population																
15+ – Total(3)	13,685	13,460	13,042	13,233	13,488	13,105	13,439	11,030	11,181	10,689	10,939	9,402	5,061	
15–49	11,318	11,212	10,951	11,003	11,258	11,002	11,354	9,347	9,556	9,228	9,527	8,171	4,652	
Up to 19	257	243	230	239	197	198	158	153	182	200	175	224	206	
20–24	1,096	1,175	1,117	1,146	1,160	1,048	1,068	973	1,008	1,005	1,158	1,253	972	
25–29	1,973	1,969	1,952	2,009	2,069	2,005	2,274	1,832	2,006	1,941	2,070	1,659	1,184	
30–34	2,340	2,302	2,459	2,445	2,494	2,550	2,602	2,108	2,007	1,986	1,949	1,575	948	
35–39	2,340	2,298	2,220	2,181	2,181	2,185	2,129	1,664	1,664	1,525	1,611	1,369	697	
40–44	1,958	1,824	1,689	1,714	1,737	1,679	1,736	1,408	1,478	1,428	1,428	1,237	359	
45–49	1,354	1,401	1,284	1,269	1,420	1,337	1,387	1,209	1,211	1,143	1,136	854	286	
50–54	941	903	886	970	989	968	942	866	874	786	769	401	154	
55+	1,182	1,079	1,002	1,082	1,052	990	1,005	799	728	653	633	429	236	
Thereof: Jews																
15+ – Total(3)	11,037	10,731	10,466	10,928	11,304	10,996	11,392	9,767	9,955	9,506	9,686	8,420	4,518	2,471	..	
15–49	9,005	8,834	8,687	8,962	9,340	9,095	9,526	8,167	8,418	8,105	8,344	7,259	4,144	2,152	..	
Up to 19	56	38	60	58	45	62	76	58	70	67	60	119	102	89	..	
20–24	643	692	690	691	732	715	742	671	723	701	818	924	793	590	..	
25–29	1,505	1,519	1,502	1,641	1,674	1,571	1,859	1,589	1,753	1,693	1,795	1,476	1,081	529	..	
30–34	1,923	1,851	2,017	2,047	2,139	2,177	2,202	1,907	1,826	1,825	1,805	1,464	893	293	..	
35–39	1,986	1,945	1,863	1,868	1,887	1,897	1,874	1,511	1,529	1,395	1,469	1,291	671	259	..	
40–44	1,696	1,554	1,451	1,521	1,560	1,465	1,520	1,294	1,378	1,339	1,329	1,172	333	219	..	
45–49	1,196	1,235	1,104	1,136	1,303	1,208	1,253	1,137	1,139	1,085	1,068	813	271	173	..	
50–54	845	803	791	889	925	896	867	824	831	765	736	374	142	117	..	
55+	1,085	984	904	1,003	960	916	927	760	689	615	596	398	217	191	..	
Moslems(4)(5)																
15+ – Total(3)	1,786	1,789	1,658	1,393	1,313	1,225	1,134	1,136	1,112	1,036	1,136	923	469	
15–49	1,582	1,565	1,482	1,246	1,158	1,113	997	1,061	1,028	985	1,071	853	437	
Up to 19	188	192	164	173	142	129	73	85	101	119	110	101	91	
20–24	405	426	377	381	344	258	251	272	258	268	315	308	150	
25–29	334	305	301	235	239	244	230	217	226	216	245	171	87	
30–34	256	246	259	187	183	172	160	172	161	139	123	104	47	
35–39	183	182	164	127	119	139	109	142	123	109	128	73	24	
40–44	135	134	124	82	82	105	108	105	92	81	91	59	23	
45–49	81	80	93	61	49	66	66	68	67	53	59	37	15	
50–54	47	53	36	36	23	32	41	37	40	19	30	27	11	
55+	35	43	38	29	38	33	39	36	38	32	35	31	17	

לוח 22. – מתגרשים, לפי גיל, מין ודת (המשך)

Husbands														בעלים		גיל
2012	2011	2010	2009(2)	2008(1)	2007	2006(1)	2005	2004	2003	2002	1995	1983	1972	1961		
שיעורים(6)																
כל האוכלוסייה																
8.6	8.6	8.5	8.8	9.1	9.0	9.4	7.9	8.0	8.2	8.4	+15 – סך הכל(3)	
11.7	11.7	11.7	11.8	12.1	12.1	12.6	10.7	10.8	11.3	11.6	10.3	8.2	5.2	5.2	49–15	
23.5	17.9	21.8	18.3	19.5	עד 19	
14.9	16.1	14.9	15.1	15.1	13.8	13.5	14.7	12.3	15.8	17.9	16.1	16.4	8.6	8.1	24–20	
12.4	12.9	13.0	13.0	12.5	12.6	13.2	11.9	12.1	8.8	10.3	13.0	10.0	7.2	8.6	29–25	
11.6	11.5	12.0	12.3	12.6	12.5	13.6	11.6	11.6	12.4	12.8	12.0	8.7	6.0	5.5	34–30	
11.7	11.6	12.0	12.1	12.1	12.4	13.1	10.7	10.8	10.9	11.2	10.3	7.0	4.8	4.4	39–35	
11.7	11.7	11.1	11.3	11.7	12.0	12.4	9.7	10.2	10.2	10.4	9.6	6.6	3.6	4.1	44–40	
10.5	10.1	9.9	9.8	10.9	10.6	10.5	8.9	9.1	9.3	8.7	8.4	4.8	2.6	2.9	49–45	
8.4	8.7	7.7	8.2	8.5	8.1	8.1	7.3	7.6	7.4	7.0	7.0	3.3	2.3	2.9	54–50	
3.4	3.3	3.1	3.5	3.7	3.4	3.6	3.1	3.0	2.7	2.7	+55	
מזהה יהודים																
9.1	8.9	8.8	9.4	9.8	9.7	10.2	8.9	9.1	8.9	9.0	+15 – סך הכל(3)	
12.9	12.8	12.9	13.3	13.8	13.9	14.6	12.9	13.0	12.9	13.2	11.4	8.5	5.6	5.4	49–15	
(12.3)	(7.4)	(16.0)	(15.5)	(9.7)	עד 19	
12.3	12.4	11.9	12.1	12.6	12.1	13.5	14.6	12.0	14.6	18.6	16.0	14.9	8.9	9.3	24–20	
12.2	12.2	13.0	13.1	13.3	13.6	14.8	14.1	14.4	14.9	16.1	14.6	10.7	7.7	9.1	29–25	
12.4	12.3	13.1	13.9	14.4	14.5	15.8	14.3	14.4	14.6	15.1	14.0	9.2	6.6	5.8	34–30	
13.4	13.0	13.5	14.1	14.0	14.3	15.5	13.4	13.6	13.2	13.5	11.7	7.6	5.3	4.6	39–35	
13.7	13.9	13.2	13.8	14.4	14.7	15.1	12.1	12.7	11.9	11.8	10.6	7.2	3.8	4.3	44–40	
12.8	12.1	11.7	11.6	13.0	12.4	12.0	10.5	10.8	10.4	9.6	9.1	5.3	2.6	3.1	49–45	
9.9	9.9	8.7	9.4	9.8	9.2	9.1	8.3	8.5	8.0	7.6	7.7	3.5	2.4	3.0	54–50	
3.5	3.4	3.2	3.7	3.9	3.6	3.8	3.3	3.2	2.9	2.8	+55	
מוסלמים(4)(5)																
7.1	7.4	7.0	6.0	6.0	5.8	5.5	5.8	5.8	5.7	6.3	+15 – סך הכל(3)	
8.1	8.3	7.9	6.8	6.6	6.6	5.9	6.6	6.5	6.7	7.4	..	6.9	3.4	..	49–15	
(66.9)	(55.1)	(36.8)	(29.8)	(44.8)	עד 19	
22.3	26.5	23.6	22.1	20.9	18.4	13.0	15.7	14.4	17.9	17.8	17.5	20.6	6.3	(2.3)	24–20	
13.5	15.3	13.2	13.0	10.8	9.5	8.2	9.4	9.4	10.4	10.9	10.4	7.5	4.0	5.4	29–25	
8.8	8.1	8.7	6.8	6.8	6.3	5.7	6.2	6.0	5.9	6.3	6.7	5.8	3.2	3.3	34–30	
6.4	6.4	6.5	4.8	4.6	5.8	4.8	5.4	5.1	4.5	4.6	5.1	3.6	2.1	1.9	39–35	
5.0	4.5	4.0	3.3	3.3	4.0	4.2	4.7	4.6	4.6	5.5	3.9	3.8	2.5	..	44–40	
4.2	3.9	4.3	3.4	3.5	4.1	4.4	4.6	4.2	4.0	4.7	5.0	1.4	3.3	..	49–45	
3.5	3.6	3.6	2.7	2.5	2.5	3.8	4.4	4.3	3.8	2.9	4.2	2.2	(2.3)	..	54–50	
2.0	2.3	2.1	1.6	1.8	2.3	2.3	2.8	2.7	1.9	2.8	+55	

- (1) הנתונים כוללים מקרים שלא נכללו בעבר.
- ראו מבוא, פרק ד: "שיטות (מתודולוגיה)".
- (2) האוכלוסייה עודכנה על בסיס מפקד 2008.
- (3) כולל מקרים שבהם הגיל אינו ידוע.
- (4) כולל גירושין במזרח ירושלים מ-1973, ובגולן – מ-1987.
- (5) כולל גירושין שבהם אחד מבני הזוג הוא מאזור יהודה והשומרון או מחבל עזה.
- (6) ל-1,000 נשואים ונשואות, בהתאמה.

TABLE 22. – PERSONS DIVORCING, BY AGE, SEX, AND RELIGION (Cont'd)

Age	Wives														נשים	
	2012	2011	2010	2009(2)	2008(1)	2007	2006(1)	2005	2004	2003	2002	1995	1983	1972	1961	
Rates (6)																
Total population																
15+ – Total(3)	8.6	8.6	8.5	8.7	9.1	9.0	9.4	7.9	8.0	8.2	8.5	
15–49	11.4	11.5	11.3	11.5	12.0	11.9	12.4	10.5	10.6	11.1	11.2	9.8	7.7	4.8	4.9	
Up to 19	31.3	28.4	26.1	26.2	20.5	21.0	16.3	21.4	18.1	..	17.3	17.4	18.2	8.7	9.4	
20–24	13.8	14.9	14.4	14.8	14.4	13.2	13.5	13.5	12.5	14.3	14.7	14.6	12.7	8.2	8.3	
25–29	12.1	12.2	12.2	12.6	12.8	12.4	13.9	11.6	12.1	11.5	12.6	12.2	9.4	6.2	6.5	
30–34	11.4	11.3	12.0	12.0	12.3	12.8	13.4	11.2	10.8	11.8	11.8	11.0	7.2	4.2	4.3	
35–39	11.3	11.3	11.2	11.3	11.9	12.3	12.5	10.1	10.3	10.1	10.8	9.2	6.4	3.5	3.8	
40–44	11.1	10.7	10.2	10.6	11.3	11.0	11.4	9.2	9.6	9.7	9.7	8.7	4.7	3.1	3.2	
45–49	9.0	9.3	8.5	8.4	9.6	9.0	9.4	8.1	8.2	8.0	7.9	7.0	3.7	2.5	2.9	
50–54	6.5	6.2	6.1	6.7	7.0	6.8	6.6	6.0	6.1	5.8	5.7	5.5	2.2	2.2	2.6	
55+	2.6	2.4	2.3	2.6	2.7	2.6	2.7	2.2	2.1	2.0	2.1	
Thereof: Jews																
15+ – Total(3)	9.2	9.0	8.9	9.4	10.0	9.8	10.3	9.0	9.2	9.0	9.2	
15–49	12.9	12.8	12.7	13.2	13.9	13.7	14.4	12.7	12.9	12.6	12.7	11.0	8.0	5.1	5.1	
Up to 19	21.5	14.1	21.5	20.2	15.0	20.7	24.7	27.6	21.9	..	18.0	23.3	15.9	10.4	11.3	
20–24	14.6	15.7	15.7	15.7	16.0	15.8	16.5	17.0	15.9	17.5	17.5	16.8	13.5	8.7	9.0	
25–29	13.4	13.7	13.7	15.0	15.1	14.2	16.6	14.7	15.2	15.5	15.6	14.5	10.2	6.8	7.0	
30–34	12.9	12.4	13.5	13.8	14.3	14.8	15.3	13.8	13.5	13.9	14.1	13.3	7.7	4.6	4.5	
35–39	13.1	13.1	12.8	13.2	13.9	14.5	14.9	12.4	12.8	11.9	12.6	10.4	7.0	3.8	3.9	
40–44	13.1	12.5	12.0	12.9	13.8	13.0	13.5	11.3	11.8	11.2	11.0	9.6	5.1	3.3	3.4	
45–49	10.9	11.2	9.9	10.0	11.5	10.5	10.7	9.5	9.5	8.9	8.6	7.5	4.0	2.5	3.0	
50–54	7.6	7.1	6.9	7.7	8.0	7.7	7.3	6.8	6.9	6.3	6.1	6.1	2.2	2.2	2.6	
55+	2.7	2.6	2.4	2.7	2.8	2.7	2.9	2.4	2.3	2.1	2.1	
Moslems(4)(5)																
15+ – Total(3)	7.0	7.3	6.9	6.0	6.0	5.8	5.5	5.8	5.8	5.7	6.4	
15–49	7.8	7.9	7.7	6.6	6.4	6.4	5.8	6.5	6.4	6.5	7.1	7.0	6.4	3.0	..	
Up to 19	36.3	35.5	29.5	30.3	23.7	22.3	12.5	..	16.7	..	18.3	15.0	22.1	5.5	(3.2)	
20–24	13.4	14.6	13.4	13.8	12.1	9.2	9.1	10.5	9.3	10.4	11.6	12.4	10.6	4.2	4.3	
25–29	9.0	8.4	8.4	6.6	6.5	6.7	6.4	6.3	6.6	6.7	7.8	6.4	5.9	2.7	2.5	
30–34	6.9	6.6	6.9	5.0	5.3	5.1	4.9	5.5	5.3	4.7	4.4	4.8	4.0	2.1	2.7	
35–39	5.0	5.1	4.8	3.8	4.0	4.9	4.0	5.3	4.8	4.3	5.2	4.1	2.3	2.3	1.8	
40–44	4.4	4.6	4.4	3.0	3.3	4.3	4.5	4.6	4.2	4.0	4.7	4.3	3.0	2.4	..	
45–49	3.1	3.2	3.9	2.7	2.5	3.5	3.8	4.1	4.3	3.5	4.2	4.2	2.4	2.6	(2.0)	
50–54	2.5	3.0	2.1	2.3	1.6	2.4	3.2	3.0	3.5	1.8	3.1	3.4	2.4	(3.0)	..	
55+	1.1	1.4	1.3	1.1	1.6	1.5	1.8	1.8	2.0	1.7	2.0	

- (1) Data include cases that were not included in the past. See Introduction, Chapter D: "Methodology".
- (2) The population was updated on the basis of the 2008 Census.
- (3) Including cases in which the age is unknown.
- (4) Including divorces in East Jerusalem as of 1973, and in the Golan – as of 1987.
- (5) Including divorces in which one spouse is from Judea and Samaria or the Gaza Area.
- (6) Per 1,000 married men and women, respectively.

TABLE 23. – PERSONS DIVORCING, BY RELIGION, SEX, MEDIAN AGE, AND MEAN AGE

לוח 23. – מתגרשים, לפי דת, מין, גיל תציוני, וגיל ממוצע

Year	דרוזים Druze		נוצרים Christians		מוסלמים Muslims		יהודים Jews		סך הכל Total		שנה
	Mean age	Median age	Mean age	Median age	Mean age	Median age	Mean age	Median age	Mean age	Median age	
2002	34.3	31.6	39.2	36.8	35.2	32.1	40.5	39.1	39.9	38.4	2002
2003	33.9	31.0	38.4	37.8	35.1	32.4	41.3	40.2	40.6	39.4	2003
2004	33.7	30.0	37.1	35.1	36.1	33.3	41.7	40.4	41.1	39.7	2004
2005	33.0	30.7	39.6	36.0	37.0	34.4	41.9	40.5	41.3	39.8	2005
2006(1)	34.1	32.0	40.6	38.3	36.9	34.5	41.9	40.4	41.3	39.6	(1)2006
2007	34.9	31.5	37.7	36.3	36.1	33.6	42.2	40.8	41.4	39.8	2007
2008(1)	34.4	32.7	39.9	38.2	34.9	32.5	42.6	41.1	41.7	40.1	(1)2008
2009(2)	36.0	33.8	41.9	39.8	34.9	32.3	42.6	41.0	41.6	39.9	(2)2009
2010	36.7	34.1	41.9	40.7	35.8	33.5	42.3	40.7	41.4	39.7	2010
2011	35.1	32.9	40.8	38.4	35.6	33.3	42.8	41.4	41.8	40.3	2011
2012	37.2	34.8	42.8	41.2	36.0	34.0	42.9	41.4	42.0	40.5	2012
											נשים
2002	28.9	26.8	35.0	33.7	30.7	27.6	37.6	36.2	36.8	35.3	2002
2003	29.6	27.1	33.3	32.9	30.5	27.7	38.0	36.6	37.2	35.6	2003
2004	29.6	25.6	31.0	30.3	31.9	29.3	38.3	36.9	37.6	36.0	2004
2005	29.3	25.8	34.6	32.3	32.1	29.8	38.5	36.8	37.8	36.1	2005
2006(1)	29.9	27.5	36.4	33.9	32.1	29.6	38.5	36.8	37.8	36.1	(1)2006
2007	30.3	27.8	34.1	32.9	31.4	29.0	38.9	37.3	38.0	36.3	2007
2008(1)	29.8	26.7	35.0	33.2	30.0	27.5	39.1	37.6	38.1	36.6	(1)2008
2009(2)	31.0	29.1	38.0	35.7	29.7	26.9	39.1	37.6	38.0	36.5	(2)2009
2010	32.3	28.8	38.1	35.9	30.9	28.5	38.9	37.3	37.8	36.3	2010
2011	30.2	28.1	36.7	34.6	30.7	28.3	39.3	37.9	38.1	36.8	2011
2012	31.9	28.1	39.3	37.1	30.5	28.4	39.6	38.2	38.3	37.0	2012

(1) Data include cases that were not included in the past.

See Introduction, Chapter D: "Methodology".

(2) The population was updated on the basis of the 2008 Census.

(1) הנתונים כוללים מקרים שלא נכללו בעבר.

ראו מבוא, פרק ד: "שיטות (מתודולוגיה)".

(2) האוכלוסייה עודכנה על בסיס מפקד 2008.

TABLE 24. – JEWISH COUPLES DIVORCING,
BY CONTINENT OF BIRTH OF
HUSBAND AND WIFE

לוח 24. – זוגות יהודים מתגרשים,
לפי יבשת הלידה של הבעל
ושל האישה

2010

Continent of birth of husband	יבשת הלידה של האישה Continent of birth of wife				יבשת הלידה של הבעל
	אירופה-אמריקה Europe-America	אסיה-אפריקה Asia-Africa	ישראל Israel	סך הכל(1) Total(1)	
	<i>Absolute numbers</i>				<i>מספרים מוחלטים</i>
Total	2,841	722	6,819	10,466	סך הכל
Israel	750	202	5,981	6,964	ישראל
Asia-Africa	82	469	372	934	אסיה-אפריקה
Europe-America	1,944	41	434	2,461	אירופה-אמריקה
	<i>Percentages of couples</i>				<i>אחוזים מהזוגות</i>
Total	27.1	6.9	65.2	100.0	סך הכל
Israel	7.2	1.9	57.1	66.5	ישראל
Asia-Africa	0.8	4.5	3.6	8.9	אסיה-אפריקה
Europe-America	18.6	0.4	4.1	23.5	אירופה-אמריקה
	<i>Percentages of wives</i>				<i>אחוזים מהנשים</i>
Total	100.0	100.0	100.0	100.0	סך הכל
Israel	26.4	28.0	87.7	66.5	ישראל
Asia-Africa	2.9	65.0	5.5	8.9	אסיה-אפריקה
Europe-America	68.4	5.7	6.4	23.5	אירופה-אמריקה
	<i>Percentages of husbands</i>				<i>אחוזים מהבעלים</i>
Total	27.1	6.9	65.2	100.0	סך הכל
Israel	10.8	2.9	85.9	100.0	ישראל
Asia-Africa	8.8	50.2	39.8	100.0	אסיה-אפריקה
Europe-America	79.0	1.7	17.6	100.0	אירופה-אמריקה

(1) Including cases in which the continent of birth is unknown.

(1) כולל מקרים שבהם יבשת הלידה אינה ידועה.

TABLE 24. – JEWISH COUPLES DIVORCING,
BY CONTINENT OF BIRTH OF
HUSBAND AND WIFE
(Cont'd)

לוח 24. – זוגות יהודים מתגרשים,
לפי יבשת הלידה של הבעל
ושל האישה (המשך)

2011					
Continent of birth of husband	יבשת הלידה של האישה Continent of birth of wife				יבשת הלידה של הבעל
	אירופה-אמריקה Europe-America	אסיה-אפריקה Asia-Africa	ישראל Israel	סך הכל(1) Total(1)	
	<i>Absolute numbers</i>				<i>מספרים מוחלטים</i>
Total	2,791	670	7,160	10,731	סך הכל
Israel	736	216	6,244	7,232	ישראל
Asia-Africa	107	399	378	898	אסיה-אפריקה
Europe-America	1,903	41	505	2,509	אירופה-אמריקה
	<i>Percentages of couples</i>				<i>אחוזים מהזוגות</i>
Total	26.0	6.2	66.7	100.0	סך הכל
Israel	6.9	2.0	58.2	67.4	ישראל
Asia-Africa	1.0	3.7	3.5	8.4	אסיה-אפריקה
Europe-America	17.7	0.4	4.7	23.4	אירופה-אמריקה
	<i>Percentages of wives</i>				<i>אחוזים מהנשים</i>
Total	100.0	100.0	100.0	100.0	סך הכל
Israel	26.4	32.2	87.2	67.4	ישראל
Asia-Africa	3.8	59.6	5.3	8.4	אסיה-אפריקה
Europe-America	68.2	6.1	7.1	23.4	אירופה-אמריקה
	<i>Percentages of husbands</i>				<i>אחוזים מהבעלים</i>
Total	26.0	6.2	66.7	100.0	סך הכל
Israel	10.2	3.0	86.3	100.0	ישראל
Asia-Africa	11.9	44.4	42.1	100.0	אסיה-אפריקה
Europe-America	75.8	1.6	20.1	100.0	אירופה-אמריקה

(1) Including cases in which the continent of birth is unknown.

(1) כולל מקרים שבהם יבשת הלידה אינה ידועה.

TABLE 24. – JEWISH COUPLES DIVORCING,
BY CONTINENT OF BIRTH OF
HUSBAND AND WIFE
(Cont'd)

לוח 24. – זוגות יהודים מתגרשים,
לפי יבשת הלידה של הבעל
ושל האישה (המשך)

2012					
Continent of birth of husband	יבשת הלידה של האישה Continent of birth of wife				יבשת הלידה של הבעל
	אירופה-אמריקה Europe-America	אסיה-אפריקה Asia-Africa	ישראל Israel	סך הכל(1) Total(1)	
	<i>Absolute numbers</i>				<i>מספרים מוחלטים</i>
Total	2,692	726	7,517	11,037	סך הכל
Israel	763	227	6,634	7,662	ישראל
Asia-Africa	83	431	385	911	אסיה-אפריקה
Europe-America	1,805	60	463	2,380	אירופה-אמריקה
Total	24.4	6.6	68.1	100.0	סך הכל
Israel	6.9	2.1	60.1	69.4	ישראל
Asia-Africa	0.8	3.9	3.5	8.3	אסיה-אפריקה
Europe-America	16.4	0.5	4.2	21.6	אירופה-אמריקה
	<i>Percentages of wives</i>				<i>אחוזים מהנשים</i>
Total	100.0	100.0	100.0	100.0	סך הכל
Israel	28.3	31.3	88.3	69.4	ישראל
Asia-Africa	3.1	59.4	5.1	8.3	אסיה-אפריקה
Europe-America	67.1	8.3	6.2	21.6	אירופה-אמריקה
	<i>Percentages of husbands</i>				<i>אחוזים מהבעלים</i>
Total	24.4	6.6	68.1	100.0	סך הכל
Israel	10.0	3.0	86.6	100.0	ישראל
Asia-Africa	9.1	47.3	42.3	100.0	אסיה-אפריקה
Europe-America	75.8	2.5	19.5	100.0	אירופה-אמריקה

(1) Including cases in which the continent of birth is unknown.

(1) כולל מקרים שבהם יבשת הלידה אינה ידועה.

**TABLE 25. – PERSONS DIVORCING,
BY DISTRICT AND RELIGION**

לוח 25 – מתגרשים, לפי מחוז ודת

Absolute numbers	2010(1)										סך הכל	מספרים מחולטים
	ת"ל ולא ידוע(3)	אזור יהודה והשומרון(2)	מחוז הדרום	מחוז תל אביב	מחוז המרכז	מחוז חיפה	מחוז הצפון	מחוז ירושלים	Total			
	Abroad and unknown(3)	Judea and Samaria Area(2)	Southern District	Tel Aviv District	Central District	Haifa District	Northern District	Jerusalem District				
Husbands												
Total	262	498	2,049	2,450	3,279	1,555	1,773	1,176			13,042	בעלים סך הכל
Thereof:												מזה:
Jews	107	473	1,668	2,219	2,861	1,205	1,135	798			10,466	יהודים
Moslems	124	-	239	65	257	197	446	330			1,658	מוסלמים
Wives												נשים
Total	208	386	2,004	2,450	3,404	1,601	1,776	1,213			13,042	סך הכל
Thereof:												מזה:
Jews	88	365	1,657	2,208	2,970	1,236	1,112	830			10,466	יהודיות
Moslems	102	-	214	69	260	212	462	339			1,658	מוסלמיות

(1) Data include cases that were not included in the past. See Introduction, Chapter D: "Methodology".

(1) הנתונים כוללים מקרים שלא נכללו בעבר. ראו מבוא, פרק ד: "שיטות (מתודולוגיה)".

(2) Israeli localities.

(2) יישובים ישראליים.

(3) In most of these cases, one partner is not a resident of Israel.

(3) ברוב המקרים אחד מבני הזוג אינו תושב ישראל.

See Introduction, Chapter D: "Methodology".

ראו מבוא, פרק ד: "שיטות (מתודולוגיה)".

**TABLE 25. – PERSONS DIVORCING,
BY DISTRICT AND RELIGION
(Cont'd)**

**לוח 25. – מתגרשים, לפי מחוז ודת
(המשך)**

Absolute numbers	2011										סך הכל	מספרים מוחלטים
	ת"ל ולא ידוע(2)	אזור יהודה ורשמון(1)	מחוז הדרום	מחוז תל אביב	מחוז המרכז	מחוז חיפה	מחוז הצפון	מחוז ירושלים	Total			
	Abroad and unknown(2)	Judea and Samaria Area(1)	Southern District	Tel Aviv District	Central District	Haifa District	Northern District	Jerusalem District	Total			
Husbands												
Total	284	433	2,080	2,393	3,502	1,489	1,854	1,425	13,460		בעלים	
Thereof:											סך הכל	
Jews	97	420	1,708	2,170	3,084	1,142	1,167	943	10,731		מזר:	
Moslems	149	-	218	59	261	178	478	446	1,789		מוסלמים	
Wives											נשים	
Total	268	407	2,006	2,387	3,562	1,539	1,810	1,481	13,460		סך הכל	
Thereof:											מזר:	
Jews	112	395	1,664	2,144	3,150	1,175	1,114	977	10,731		יהודיות	
Moslems	128	-	195	58	252	193	486	477	1,789		מוסלמיות	

(1) Israeli localities.

(1) "שבים ישראלים".

(2) In most of these cases, one partner is not a resident of Israel.

(2) ברוב המקרים אחד מבני הזוג אינו תושב ישראל.

See Introduction, Chapter D: "Methodology".

ראו מבוא, פרק ד: "שיטות (מתודולוגיה)".

**TABLE 25. – PERSONS DIVORCING,
BY DISTRICT AND RELIGION
(Cont'd)**

**לוח 25. – מתגרשים, לפי מחוז ודת
(המשך)**

Absolute numbers	2012										סך הכל	מספרים מוחלטים
	תו"ל ולא ידוע(2)	אזור יהודה ורשמון(1)	מחוז הדרום	מחוז תל אביב	מחוז המרכז	מחוז חיפה	מחוז הצפון	מחוז ירושלים	Total			
	Abroad and unknown(2)	Judea and Samaria Area(1)	Southern District	Tel Aviv District	Central District	Haifa District	Northern District	Jerusalem District	Total			
Husbands												
Total	279	466	2,070	2,562	3,653	1,555	1,729	1,371	13,685		13,685	בעלים
Thereof:												סך הכל
Jews	89	458	1,741	2,345	3,219	1,208	1,098	879	11,037		11,037	מזר:
Moslems	157	..	216	78	278	177	414	465	1,786		1,786	מוסלמים
Wives												נשים
Total	249	448	2,067	2,412	3,757	1,588	1,752	1,412	13,685		13,685	סך הכל
Thereof:												מזר:
Jews	107	442	1,759	2,210	3,308	1,218	1,107	886	11,037		11,037	יהודיות
Moslems	122	-	194	67	283	203	423	494	1,786		1,786	מוסלמיות

(1) Israeli localities.

(1) "ישובים ישראלים".

(2) In most of these cases, one partner is not a resident of Israel.

(2) ברוב המקרים אחד מבני הזוג אינו תושב ישראל.

See Introduction, Chapter D: "Methodology".

ראו מבוא, פרק ד: "שיטות (מתודולוגיה)".

TABLE 26. – PERSONS DIVORCING,
BY TYPE OF LOCALITY,
RELIGION, AND SEX

לוח 26. – מתגרשים, לפי צורת יישוב,
דת ומין

2010

Type of locality	נשים Wives	בעלים Husbands	נשים Wives	בעלים Husbands	צורת יישוב
	שיעורים(1) Rates(1)		מספרים מוחלטים Absolute numbers		
Total	4.6	4.9	13,042	13,042	סך הכל
<i>Urban localities – total</i>	4.6	4.9	12,000	11,906	יישובים עירוניים – סך הכל
<i>Size of locality</i> (number of residents)					גודל יישוב (מספר תושבים)
500,000+	3.8	4.0	998	994	+500,000
Jerusalem	3.8	4.0	998	994	ירושלים
200,000–499,999	5.0	5.5	2,718	2,750	499,999–200,000
Tel Aviv-Yafo	4.9	5.6	855	915	תל אביב-יפו
Haifa	4.8	5.1	552	531	חיפה
Rishon LeZiyyon	5.3	5.6	491	496	ראשון לציון
Ashdod	5.5	5.9	434	432	אשדוד
Petah Tiqwa	4.7	4.9	386	376	פתח תקווה
100,000–199,999	4.9	5.2	2,388	2,334	199,999–100,000
50,000–99,999	4.7	4.9	1,564	1,526	99,999–50,000
20,000–49,999	4.9	5.1	2,725	2,711	49,999–20,000
10,000–19,999	4.1	4.0	938	906	19,999–10,000
5,000–9,999	3.7	3.7	454	455	9,999–5,000
2,000–4,999	3.7	3.9	215	230	4,999–2,000
<i>Rural localities – total</i>	3.8	3.9	834	871	יישובים כפריים – סך הכל
Moshavim	4.0	4.0	392	402	מושבים
Kibbutzim	3.1	3.5	167	187	קיבוצים
Other rural localities	3.8	3.6	203	204	יישובים כפריים אחרים
Living outside localities(2)	72	78	גרים מחוץ ליישובים(2)
<i>Abroad and unknown (3)</i>			208	265	חו"ל ולא ידוע(3)

**TABLE 26. – PERSONS DIVORCING,
BY TYPE OF LOCALITY,
RELIGION, AND SEX
(Cont'd)**

**לוח 26. – מתגרשים, לפי צורת יישוב,
דת ומין (המשך)**

2010

Type of locality	נשים Wives	בעלים Husbands	נשים Wives	בעלים Husbands	צורת יישוב
	<i>שיעורים (1) Rates(1)</i>		<i>מספרים מוחלטים Absolute numbers</i>		
Thereof:					מזה:
Jews – total	4.8	5.0	10,466	10,466	יהודים – סך הכל
<i>Urban localities – total</i>	4.8	5.1	9,662	9,608	יישובים עירוניים – סך הכל
<i>Size of locality</i>					גודל יישוב
(number of residents)					(מספר תושבים)
500,000+	3.7	3.9	633	634	+500,000
Jerusalem	3.7	3.9	633	634	ירושלים
200,000–499,999	4.8	5.3	2,363	2,403	499,999–200,000
Tel Aviv-Yafo	4.6	5.4	740	812	תל אביב-יפו
Haifa	4.6	4.9	431	412	חיפה
Rishon LeZiyyon	5.3	5.7	462	468	ראשון לציון
Ashdod	5.5	5.7	387	377	אשדוד
Petah Tiqwa	4.5	4.7	343	334	פתח תקווה
100,000–199,999	4.8	5.1	2,169	2,114	199,999–100,000
50,000–99,999	4.9	5.1	1,310	1,271	99,999–50,000
20,000–49,999	5.2	5.5	2,202	2,194	49,999–20,000
10,000–19,999	5.3	5.4	538	532	19,999–10,000
5,000–9,999	4.9	4.8	286	284	9,999–5,000
2,000–4,999	4.5	4.9	161	176	4,999–2,000
<i>Rural localities – total</i>	3.7	3.8	716	748	יישובים כפריים – סך הכל
Moshavim	3.9	4.0	380	397	מושבים
Kibbutzim	3.1	3.5	160	176	קיבוצים
Other rural localities	4.1	3.7	172	168	יישובים כפריים אחרים
<i>Abroad and unknown(3)</i>			88	110	חו"ל ולא ידוע(3)
Moslems – total	4.2	4.2	1,658	1,658	מוסלמים – סך הכל
<i>Urban localities – total</i>	3.9	3.8	1,458	1,431	יישובים עירוניים – סך הכל
<i>Size of locality</i>					גודל יישוב
(number of residents)					(מספר תושבים)
500,000+	4.1	4.1	335	325	+500,000
Thereof: Jerusalem	4.1	4.1	335	325	מזה: ירושלים
200,000–499,999	13.7	12.6	120	117	499,999–200,000
20,000–199,999	4.1	4.0	532	529	199,999–20,000
10,000–19,999	3.3	3.1	320	301	19,999–10,000
5,000–9,999	2.7	2.8	111	117	9,999–5,000
2,000–4,999	2.5	2.6	40	42	4,999–2,000
<i>Rural localities – total</i>	4.9	4.8	98	103	יישובים כפריים – סך הכל
Thereof: Living outside localities(2)	68	71	מזה: גרים מחוץ ליישובים(2)
<i>Abroad and unknown(3)</i>			102	124	חו"ל ולא ידוע(3)

(1) Per 1,000 men and women aged 15 and over, respectively.

(1) ל-1,000 גברים ונשים בני 15 ומעלה, בהתאמה.

(2) Including Bedouin tribes. For the quality of data on population outside localities, see Introduction, Chapter C: "Terms, Definitions, and Explanations".

(2) כולל שבטי בדווים. על איכות הנתונים של האוכלוסייה שמחוץ ליישובים, ראו מבוא, פרק ג: "מונחים, הגדרות והסברים".

(3) In most of these cases, one partner is not a resident of Israel; see Introduction, Chapter D: "Methodology".

(3) ברוב המקרים אחד מבני הזוג אינו תושב ישראל; ראו מבוא, פרק ד: "שיטות (מתודולוגיה)".

TABLE 26. – PERSONS DIVORCING,
BY TYPE OF LOCALITY,
RELIGION, AND SEX

לוח 26. – מתגרשים, לפי צורת יישוב,
דת ומין

2011					
Type of locality	נשים Wives	בעלים Husbands	נשים Wives	בעלים Husbands	צורת יישוב
	<i>שיעורים (1) Rates(1)</i>		<i>מספרים מוחלטים Absolute numbers</i>		
Total	4.7	4.9	13,460	13,460	סך הכל
<i>Urban localities – total</i>	4.7	4.9	12,321	12,244	יישובים עירוניים – סך הכל
Size of locality (number of residents)					גודל יישוב (מספר תושבים)
500,000+	4.5	4.6	1,201	1,172	+500,000
Jerusalem	4.5	4.6	1,201	1,172	ירושלים
200,000–499,999	4.9	5.4	2,674	2,746	499,999–200,000
Tel Aviv-Yafo	4.7	5.6	815	916	תל אביב-יפו
Haifa	4.4	4.7	508	482	חיפה
Rishon LeZiyyon	5.1	5.4	477	481	ראשון לציון
Ashdod	5.5	5.9	439	434	אשדוד
Petah Tiqwa	5.2	5.7	435	433	פתח תקווה
100,000–199,999	4.8	5.0	2,388	2,260	199,999–100,000
50,000–99,999	4.8	4.9	1,650	1,613	99,999–50,000
20,000–49,999	4.9	5.3	2,822	2,881	49,999–20,000
10,000–19,999	3.9	3.9	865	851	19,999–10,000
5,000–9,999	4.1	4.1	505	508	9,999–5,000
2,000–4,999	3.6	3.5	216	213	4,999–2,000
<i>Rural localities – total</i>	3.9	4.0	871	932	יישובים כפריים – סך הכל
Moshavim	4.1	4.4	413	456	מושבים
Kibbutzim	3.6	3.7	201	203	קיבוצים
Other rural localities	3.7	3.6	197	205	יישובים כפריים אחרים
Living outside localities(3)	60	68	גרים מחוץ ליישובים(2)
<i>Abroad and unknown (3)</i>			268	284	חו"ל ולא ידוע(3)

**TABLE 26. – PERSONS DIVORCING,
BY TYPE OF LOCALITY,
RELIGION, AND SEX
(Cont'd)**

**לוח 26. – מתגרשים, לפי צורת יישוב,
דת ומין (המשך)**

2011

Type of locality	נשים Wives	בעלים Husbands	נשים Wives	בעלים Husbands	צורת יישוב
	<i>שיעורים (1) Rates(1)</i>		<i>מספרים מוחלטים Absolute numbers</i>		
Thereof:					מזה:
Jews – total	4.8	5.1	10,731	10,731	יהודים – סך הכל
<i>Urban localities – total</i>	4.9	5.2	9,871	9,836	יישובים עירוניים – סך הכל
<i>Size of locality</i> (number of residents)					גודל יישוב (מספר תושבים)
500,000+	4.2	4.3	725	714	+500,000
Jerusalem	4.2	4.3	725	714	ירושלים
200,000–499,999	4.8	5.3	2,329	2,411	499,999–200,000
Tel Aviv-Yafo	4.4	5.4	708	809	תל אביב-יפו
Haifa	4.1	4.4	383	367	חיפה
Rishon LeZiyyon	5.1	5.5	449	454	ראשון לציון
Ashdod	5.5	5.8	393	387	אשדוד
Petah Tiqwa	5.2	5.6	396	394	פתח תקווה
100,000–199,999	4.8	4.9	2,163	2,055	199,999–100,000
50,000–99,999	4.9	5.1	1,383	1,353	99,999–50,000
20,000–49,999	5.3	5.7	2,281	2,320	49,999–20,000
10,000–19,999	5.4	5.4	512	495	19,999–10,000
5,000–9,999	5.6	5.7	315	322	9,999–5,000
2,000–4,999	4.2	4.3	163	166	4,999–2,000
<i>Rural localities – total</i>	3.8	3.9	748	798	יישובים כפריים – סך הכל
Moshavim	3.9	4.3	394	437	מושבים
Kibbutzim	3.5	3.6	188	190	קיבוצים
Other rural localities	3.9	3.7	164	167	יישובים כפריים אחרים
<i>Abroad and unknown(3)</i>			112	97	חו"ל ולא ידוע(3)
Moslems – total	4.4	4.4	1,789	1,789	מוסלמים – סך הכל
<i>Urban localities – total</i>	4.0	3.9	1,533	1,563	יישובים עירוניים – סך הכל
<i>Size of locality</i> (number of residents)					גודל יישוב (מספר תושבים)
500,000+	5.5	5.3	458	429	+500,000
Thereof: Jerusalem	5.5	5.3	458	429	מזה: ירושלים
200,000–499,999	13.0	11.4	117	109	499,999–200,000
20,000–199,999	4.0	3.9	542	549	199,999–20,000
10,000–19,999	2.8	2.7	272	271	19,999–10,000
5,000–9,999	3.2	3.3	140	142	9,999–5,000
2,000–4,999	2.2	2.1	34	33	4,999–2,000
<i>Rural localities – total</i>	4.6	4.8	98	107	יישובים כפריים – סך הכל
Thereof: Living outside localities(2)	58	64	מזה: גרים מחוץ ליישובים(2)
<i>Abroad and unknown(3)</i>			128	149	חו"ל ולא ידוע(3)

(1) Per 1,000 men and women aged 15 and over, respectively.

(1) ל-1,000 גברים ונשים בני 15 ומעלה, בהתאמה.

(2) Including Bedouin tribes. For the quality of data on population outside localities, see Introduction, Chapter C: "Terms, Definitions, and Explanations".

(2) כולל שבטי בדווים. על איכות הנתונים של האוכלוסייה שמחוץ ליישובים, ראו מבוא, פרק ג: "מונחים, הגדרות והסברים".

(3) In most of these cases, one partner is not a resident of Israel; see Introduction, Chapter D: "Methodology".

(3) ברוב המקרים אחד מבני הזוג אינו תושב ישראל; ראו מבוא, פרק ד: "שיטות (מתודולוגיה)".

TABLE 26. – PERSONS DIVORCING,
BY TYPE OF LOCALITY,
RELIGION, AND SEX

לוח 26. – מתגרשים, לפי צורת יישוב,
דת ומין

2012					
Type of locality	נשים Wives	בעלים Husbands	נשים Wives	בעלים Husbands	צורת יישוב
	<i>שיעורים (1) Rates(1)</i>		<i>מספרים מוחלטים Absolute numbers</i>		
Total	4.7	4.9	13,685	13,685	סך הכל
<i>Urban localities – total</i>	4.7	4.9	12,529	12,451	יישובים עירוניים – סך הכל
<i>Size of locality (number of residents)</i>					גודל יישוב (מספר תושבים)
500,000+	4.3	4.4	1,170	1,158	+500,000
Jerusalem	4.3	4.4	1,170	1,158	ירושלים
200,000–499,999	5.1	5.6	2,820	2,870	499,999–200,000
Tel Aviv-Yafo	4.6	5.5	798	918	תל אביב-יפו
Haifa	5.0	5.2	577	542	חיפה
Rishon LeZiyyon	5.9	5.9	567	534	ראשון לציון
Ashdod	4.9	5.3	394	393	אשדוד
Petah Tiqwa	5.8	6.3	484	483	פתח תקווה
100,000–199,999	4.8	5.2	2,410	2,390	199,999–100,000
50,000–99,999	4.7	4.9	1,743	1,725	99,999–50,000
20,000–49,999	5.0	5.1	2,881	2,829	49,999–20,000
10,000–19,999	3.6	3.6	791	781	19,999–10,000
5,000–9,999	3.8	3.7	473	462	9,999–5,000
2,000–4,999	3.9	3.8	241	236	4,999–2,000
<i>Rural localities – total</i>	4.0	4.1	907	955	יישובים כפריים – סך הכל
Moshavim	4.2	4.6	427	474	מושבים
Kibbutzim	3.2	3.3	185	183	קיבוצים
Other rural localities	4.1	3.9	229	227	יישובים כפריים אחרים
Living outside localities(2)	66	71	גרים מחוץ ליישובים(2)
<i>Abroad and unknown (3)</i>			249	279	חו"ל ולא ידוע(3)

**TABLE 26. – PERSONS DIVORCING,
BY TYPE OF LOCALITY,
RELIGION, AND SEX
(Cont'd)**

**לוח 26. – מתגרשים, לפי צורת יישוב,
דת ומין (המשך)**

2012

Type of locality	נשים Wives	בעלים Husbands	נשים Wives	בעלים Husbands	צורת יישוב
	<i>שיעורים (1) Rates(1)</i>		<i>מספרים מוחלטים Absolute numbers</i>		
Thereof:					מזה:
Jews – total	4.9	5.2	11,037	11,037	יהודים – סך הכל
<i>Urban localities – total</i>	5.0	5.2	10,127	10,113	יישובים עירוניים – סך הכל
Size of locality (number of residents)					גודל יישוב (מספר תושבים)
500,000+	3.8	4.1	665	686	+500,000
Jerusalem	3.8	4.1	665	686	ירושלים
200,000–499,999	5.0	5.5	2,470	2,530	499,999–200,000
Tel Aviv-Yafo	4.4	5.3	698	807	תל אביב-יפו
Haifa	4.8	5.0	445	420	חיפה
Rishon LeZiyyon	5.9	5.9	525	494	ראשון לציון
Ashdod	5.0	5.5	364	370	אשדוד
Petah Tiqwa	5.8	6.2	438	439	פתח תקווה
100,000–199,999	4.9	5.3	2,235	2,226	100,000–199,999
50,000–99,999	4.8	5.1	1,481	1,480	99,999–50,000
20,000–49,999	5.5	5.6	2,325	2,273	49,999–20,000
10,000–19,999	5.0	5.0	461	442	19,999–10,000
5,000–9,999	4.9	4.8	298	295	9,999–5,000
2,000–4,999	4.9	4.6	192	181	4,999–2,000
<i>Rural localities – total</i>	4.0	4.1	803	835	יישובים כפריים – סך הכל
Moshavim	4.2	4.5	421	461	מושבים
Kibbutzim	3.2	3.3	178	176	קיבוצים
Other rural localities	4.5	4.2	202	194	יישובים כפריים אחרים
<i>Abroad and unknown(3)</i>			107	89	"ח"ל ולא ידוע(3)
Moslems – total	4.2	4.2	1,786	1,786	מוסלמים – סך הכל
<i>Urban localities – total</i>	3.9	3.8	1,573	1,532	יישובים עירוניים – סך הכל
Size of locality (number of residents)					גודל יישוב (מספר תושבים)
500,000+	5.5	5.4	480	453	+500,000
Thereof: Jerusalem	5.5	5.4	480	453	מזה: ירושלים
200,000–499,999	12.2	11.4	114	114	499,999–200,000
20,000–199,999	3.8	3.6	582	564	199,999–20,000
10,000–19,999	2.6	2.7	240	247	19,999–10,000
5,000–9,999	2.8	2.6	118	110	9,999–5,000
2,000–4,999	2.5	2.7	39	44	4,999–2,000
<i>Rural localities – total</i>	4.0	4.1	91	97	יישובים כפריים – סך הכל
Thereof: Living outside localities(2)	64	67	מזה: גרים מחוץ ליישובים(2)
<i>Abroad and unknown(3)</i>			122	157	"ח"ל ולא ידוע(3)

(1) Per 1,000 men and women aged 15 and over, respectively.

(1) ל-1,000 גברים ונשים בני 15 ומעלה, בהתאמה.

(2) Including Bedouin tribes. For the quality of data on population outside localities, see Introduction, Chapter C: "Terms, Definitions, and Explanations".

(2) כולל שבטי בדווים. על איכות הנתונים של האוכלוסייה שמחוץ ליישובים, ראו מבוא, פרק ג: "מונחים, הגדרות והסברים".

(3) In most of these cases, one partner is not a resident of Israel; see Introduction, Chapter D: "Methodology".

(3) ברוב המקרים אחד מבני הזוג אינו תושב ישראל; ראו מבוא, פרק ד: "שיטות (מתודולוגיה)".

TABLE 27. – PERSONS DIVORCING IN LOCALITIES
WITH 10,000 RESIDENTS OR MORE,(1)
BY SEX

לוח 27. – מתגרשים ביישובים שבהם
10,000 תושבים ומעלה,(1)
לפי מין

2010

Locality	נשים Wives	בעלים Husbands	נשים Wives	בעלים Husbands	יישוב
	שיעורים(2) Rates(2)		מספרים מוחלטים Absolute numbers		
Abu Sinan	2.5	2.7	8	9	אבו סנאן
Even Yehuda	10.9	9.7	28	24	אבן יהודה
Umm Al-Fahm	2.9	2.3	33	27	אום אל-פחם
Ofaqim	6.7	8.4	40	47	אופקים
Or Yehuda	7.2	6.5	60	56	אור יהודה
Or Aqiva	9.8	10.2	38	38	אור עקיבא
Azor	8.5	9.0	23	24	אזור
Eilat	11.8	12.4	150	168	אילת
Iksal	2.7	3.0	8	10	אכסאל
El'ad	5.5	5.7	41	41	אלעד
I'billin	1.3	1.3	4	4	אעבלין
Ari'el	10.1	8.6	51	41	אריאל
Ashdod	9.1	9.2	434	432	אשדוד
Ashqelon	9.3	9.6	245	253	אשקלון
Baqa-Jatt	4.6	4.6	39	42	באקה-ג'ת
Be'er Ya'aqov	6.1	4.9	17	16	באר יעקב
Be'er Sheva	8.7	8.0	420	384	באר שבע
Beit Jann	4.8	4.6	14	13	בית ג'ן
Bet She'an	11.3	10.5	46	44	בית שאן
Bet Shemesh	5.8	6.4	97	102	בית שמש
Betar Illit	4.1	4.1	29	27	ביתר עילית
Bene Beraq	5.1	4.9	168	173	בני ברק
Binyamina-Giv'at Ada	3.6	2.9	11	9	בנימינה-גבעת עדה
Bat Yam	11.7	11.4	329	324	בת ים
Giv'at Ze'ev	6.7	6.6	19	18	גבעת זאב
Giv'at Shemu'el	6.8	5.4	37	29	גבעת שמואל
Giv'atayim	7.1	6.7	97	87	גבעתיים
Judeide-Maker	3.9	3.7	19	18	ג'דידה-מכר
Gedera	8.2	7.3	48	38	גדרה
Gan Yavne	7.5	7.7	36	36	גן יבנה
Ganne Tiqwa	4.5	5.5	14	16	גני תקווה
Jisr Az-zarqa	7.1	5.5	23	17	ג'סר א-זרקא
Daliyat Al-Karmel	2.9	3.2	12	14	דאלית אל-כרמל
Deir Al-Asad	2.7	2.6	7	7	דייר אל-אסד
Dimona	9.6	10.1	74	79	דימונה
Hod HaSharon	7.7	7.3	90	81	הוד השרון
Herzliyya	8.1	7.3	165	147	הרצלייה
Zikhron Ya'aqov	8.1	9.3	38	39	זכרון יעקב
Hadera	8.2	7.9	155	151	חדרה
Holon	8.8	9.1	374	382	חולון
Hura	3.8	4.4	13	15	חורה
Haifa	9.2	8.8	552	531	חיפה
Tiberias	9.3	9.9	89	99	טבריה
Tur'an	3.0	2.6	9	8	טורעאן
Tayibe	9.0	9.0	81	83	טייבה
Tire	6.7	6.2	39	37	טירה
Tirat Karmel	9.6	10.1	42	45	טירת כרמל
Tamra	5.7	6.0	42	45	טמרה
Yavne	7.6	6.8	62	55	יבנה
Yehud	5.8	5.6	37	35	יהוד
Yafi	2.5	3.2	11	14	יפיע
Yoqne'am Illit	8.7	9.9	41	45	יקנעם עילית
Jerusalem	5.5	5.4	998	994	ירושלים
Thereof: Jews	5.8	5.7	633	634	מזה: יהודים
Yirka	1.6	1.5	6	6	ירכא
Kabul	5.8	3.9	18	13	כאבול
Kuseife	5.3	5.7	20	20	כסיפה
Kefar Yona	7.3	7.3	34	33	כפר יונה
Kafar Kanna	2.6	2.3	12	11	כפר כנא
Kafar Manda	3.1	2.5	12	11	כפר מנדא
Kefar Sava	7.5	7.4	146	141	כפר סבא
Kafar Qasem	4.4	3.8	21	19	כפר קאסם
Kafar Qara	3.8	2.2	15	9	כפר קרע

TABLE 27. – PERSONS DIVORCING IN LOCALITIES
WITH 10,000 RESIDENTS OR MORE,(1)
BY SEX (Cont'd)

לוח 27. – מתגרשים ביישובים שבהם
10,000 תושבים ומעלה,(1)
לפי מין (המשך)

2010

Locality	נשים	בעלים	נשים	בעלים	יישוב
	Wives	Husbands	Wives	Husbands	
	שיעורים(2) Rates(2)		מספרים מוחלטים Absolute numbers		
Karmi'el	10.0	9.2	102	94	קרמיאל
Lod	8.6	8.7	137	141	לוד
Thereof: Jews	8.6	8.6	87	89	מזה: יהודים
Mevasseret Ziyon	9.5	8.7	55	51	מבשרת ציון
Majd Al-Kurum	3.2	3.1	11	11	מג'ד אל-כרום
Mughar	1.9	1.6	10	9	מגאר
Migdal HaEmeq	9.0	9.2	50	52	מגדל העמק
Modi'in Illit	3.0	2.7	27	26	מודיעין עילית
Modi'in-Makkabbim-Re'ut	8.1	8.3	154	147	מודיעין-מכבים-רעות
Ma'ale Adummim	5.9	6.9	53	59	מעלה אדומים
Ma'ale Iron	1.9	1.5	6	5	מעלה עירון
Ma'alot-Tarshiha	8.8	8.6	43	45	מעלות-תרשיחא
Thereof: Jews	10.8	10.3	35	37	מזה: יהודים
Nahariyya	10.4	11.7	121	137	נהרייה
Nahef	2.2	2.1	6	6	נחף
Nes Ziyvona	6.9	6.9	65	64	נס ציונה
Nazareth	3.1	2.6	57	49	נצרת
Nazerat illit	11.6	10.6	107	96	נצרת עילית
Nesher	9.3	9.4	60	60	נשר
Netivot	5.0	6.9	32	43	נתיבות
Netanya	8.6	8.4	359	350	נתניה
Sakhnin	1.4	1.5	9	11	סח'נין
Ein Mahel	2.5	2.4	7	7	עין מאהל
Akko	10.2	11.0	115	126	עכו
Thereof: Jews	11.7	11.9	80	84	מזה: יהודים
Isfiya	3.5	3.2	10	9	עספיא
Afula	8.3	8.1	82	78	עפולה
Arrabe	2.5	2.0	13	11	עראבה
Arad	10.2	11.4	54	60	ערד
Ar'ara	1.5	0.9	8	5	ערערה
Ar'ara – BaNegev	1.9	3.2	5	8	ערערה-בנגב
Fureidis	5.3	4.8	15	14	פורידיס
Pardes Hanna-Karkur	7.5	8.8	58	66	פרדס חנה-כרכור
Petah Tiqwa	7.8	7.7	386	376	פתח תקווה
Zefat	9.0	8.1	59	53	צפת
Qadima-Zoran	8.1	7.5	36	31	קדימה-צורן
Qalansawe	7.9	7.3	36	35	קלנסווה
Qiryat Ono	6.0	7.0	46	51	קריית אנו
Qiryat Atta	10.2	10.6	123	125	קריית אתא
Qiryat Bialik	9.0	8.2	76	69	קריית ביאליק
Qiryat Gat	9.2	8.7	101	97	קריית גת
Qiryat Tiv'on	7.2	6.8	28	25	קריית טבעון
Qiryat Yam	9.9	10.4	82	86	קריית ים
Qiryat Motzkin	9.8	9.4	86	78	קריית מוצקין
Qiryat Mal'akhi	7.0	7.8	35	42	קריית מלאכי
Qiryat Eqron	7.6	12.3	20	32	קריית עקרון
Qiryat Shemona	11.0	11.2	64	66	קריית שמונה
Rosh HaAyin	8.9	8.1	91	79	ראש העין
Rishon LeZiyyon	8.8	9.0	491	496	ראשון לציון
Rahat	4.5	4.7	53	55	רהט
Rehovot	8.9	8.6	237	228	רחובות
Reine	2.0	1.5	9	7	ריינה
Ramla	9.2	7.8	138	134	רמלה
Thereof: Jews	9.9	8.5	110	106	מזה: יהודים
Ramat Gan	6.9	6.7	256	240	רמת גן
Ramat HaSharon	8.1	7.2	74	63	רמת השרון
Ra'annana	7.8	7.2	121	110	רעננה
Sederot	9.3	9.5	49	55	שדרות
Shoham	6.0	5.4	30	24	שוהם
Shefar'am	3.1	2.9	29	27	שפרעם
Tel Aviv-Yafo	8.0	8.4	855	915	תל אביב-יפו
Thereof: Jews	7.6	8.2	740	812	מזה: יהודים
Tel Mond	8.7	8.5	22	21	תל מונד
Tel Sheva	6.2	6.1	20	19	תל שבע

(1) Localities with 10,000 residents or more in 2010.

(2) Per 1,000 men and women aged 15–49, respectively.

(1) יישובים שבשנת 2010

היו בהם 10,000 תושבים ומעלה.

(2) ל-1,000 גברים ונשים

בני 15–49, בהתאמה.

TABLE 27. – PERSONS DIVORCING IN LOCALITIES
WITH 10,000 RESIDENTS OR MORE,(1)
BY SEX (Cont'd)

לוח 27. – מתגרשים ביישובים שבהם
10,000 תושבים ומעלה,(1)
לפי מין (המשך)

Locality	2011				יישוב
	נשים Wives	בעלים Husbands	נשים Wives	בעלים Husbands	
	שיעורים(2) Rates(2)		מספרים מוחלטים Absolute numbers		
Abu Sinan	1.5	1.8	5	6	אבו סנאן
Even Yehuda	6.9	8.0	19	21	אבן יהודה
Umm Al-Fahm	2.2	2.0	26	24	אום אל-פחם
Ofaqim	6.6	8.5	40	48	אופקים
Or Yehuda	6.1	6.4	52	56	אור יהודה
Or Aqiva	8.9	9.1	34	34	אור עקיבא
Azor	12.6	8.0	35	22	אזור
Elat	10.5	11.8	131	160	אילת
Iksal	2.6	1.8	8	6	אכסאל
El'ad	4.4	4.5	34	33	אלעד
I'billin	1.3	1.9	4	6	אעבלין
Ari'el	7.2	7.8	36	37	אריאל
Ashdod	9.1	9.1	439	434	אשדוד
Ashqelon	9.0	8.3	243	221	אשקלון
Baqa-All-Gahrbiy'ye	2.5	2.3	15	15	באקה אל-גרבייה
Be'er Ya'aqov	8.6	8.0	28	30	באר יעקב
Be'er Sheva	9.6	9.3	450	436	באר שבע
Beit Jann	6.4	6.9	19	20	בית ג'ן
Bet She'an	9.1	9.5	37	40	בית שאן
Bet Shemesh	7.8	7.1	137	118	בית שמש
Betar Illit	4.4	5.5	33	39	ביתר עילית
Bene Beraq	4.2	4.3	145	157	בני ברק
Binyamina-Giv'at Ada	8.1	7.0	26	22	בנימינה-גבעת עדה
Bat Yam	12.0	11.0	340	315	בת ים
Giv'at Ze'ev	5.4	6.9	16	20	גבעת זאב
Giv'at Shemu'el	6.0	6.4	33	34	גבעת שמואל
Giv'atayim	6.1	6.8	84	88	גבעתיים
Judeide-Maker	4.6	4.5	23	22	ג'דידה-מכר
Gedera	5.6	6.4	34	35	גדרה
Gan Yavne	7.4	8.7	38	43	גן יבנה
Ganne Tiqwa	9.4	10.7	30	32	גני תקווה
Jisr Az-zarqa	5.7	5.6	19	18	ג'סר א-זרקא
Jatt	5.2	6.6	13	18	ג'ת
Daliyat Al-Karmel	4.3	3.9	18	17	דאלית אל-כרמל
Deir Al-Asad	4.1	3.9	11	11	דייר אל-אסד
Dimona	9.3	11.1	72	88	דימונה
Hod HaSharon	8.8	9.3	105	105	הוד השרון
Herzliyya	8.2	8.6	168	174	הרצלייה
Zikhron Ya'aqov	5.9	6.1	29	27	זכרון יעקב
Hadera	8.4	7.7	162	149	חדרה
Holon	7.7	7.4	329	308	חולון
Hura	2.8	3.7	10	13	חורה
Haifa	8.5	8.0	508	482	חיפה
Tiberias	8.8	8.6	83	85	טבריה
Tur'an	2.6	2.2	8	7	טורעאן
Tayibe	8.5	8.4	78	79	טייבה
Tire	7.8	7.6	46	46	טירה
Tirat Karmel	10.5	9.0	45	40	טירת כרמל
Tamra	3.9	3.9	30	30	טמרה
Yavne	9.1	9.6	75	78	יבנה
Yehud	9.4	10.6	61	67	יהוד
Yafi	2.5	2.9	11	13	יפיע
Yoqne'am Illit	6.9	6.8	33	31	יקנעם עילית
Jerusalem	6.5	6.3	1,201	1,172	ירושלים
Thereof: Jews	6.6	6.3	725	714	מזה: יהודים
Yirka	1.8	1.7	7	7	ירכא
Kabul	3.4	3.0	11	10	כאבול
Kuseife	2.0	2.4	8	9	כסיפה
Kefar Yona	8.7	7.5	42	35	כפר יונה
Kafar Kanna	3.6	2.8	17	14	כפר כנא
Kafar Manda	3.0	2.2	12	10	כפר מנדא
Kefar Sava	9.0	9.0	180	174	כפר סבא
Kafar Qasem	3.9	3.5	19	18	כפר קאסם

TABLE 27. – PERSONS DIVORCING IN LOCALITIES
WITH 10,000 RESIDENTS OR MORE,(1)
BY SEX (Cont'd)

לוח 27. – מתגרשים ביישובים שבהם
10,000 תושבים ומעלה,(1)
לפי מין (המשך)

Locality	2011		2011		יישוב
	נשים Wives	בעלים Husbands	נשים Wives	בעלים Husbands	
	שיעורים(2) Rates(2)		מספרים מוחלטים Absolute numbers		
Kafar Qara	2.7	1.6	11	7	כפר קרע
Karmi'el	10.9	9.6	110	98	כרמיאל
Lod	7.6	8.0	121	130	לוד
Thereof: Jews	8.7	8.4	86	86	מזה: יהודים
Mevasseret Ziyyon	8.6	7.0	51	42	מבשרת ציון
Majd Al-Kurum	2.6	1.9	9	7	מג'ד אל-כרום
Mughar	2.0	2.2	11	13	מגאר
Migdal HaEmeq	8.2	9.0	46	51	מגדל העמק
Modi'in Illit	3.2	2.8	30	27	מודיעין עילית
Modi'in-Makkabbim-Re'ut	7.1	6.7	140	125	מודיעין-מכבים-רעות
Mazkeret Batya	9.0	7.5	22	18	מזכרת בתיה
Ma'ale Adummim	8.2	8.4	75	73	מעלה אדומים
Ma'ale Iron	2.1	2.3	7	8	מעלה עירון
Ma'alot-Tarshiha	7.1	9.4	34	49	מעלות-תרשיחא
Thereof: Jews	8.5	11.0	27	39	מזה: יהודים
Nahariyya	11.0	11.9	128	139	נהרייה
Nahef	4.7	3.4	13	10	נחף
Nes Ziyvona	8.4	6.9	81	65	נס ציונה
Nazareth	3.4	3.1	64	59	נצרת
Nazerat illit	11.6	11.4	105	101	נצרת עילית
Nesher	9.2	8.9	58	55	נשר
Netivot	7.8	8.8	51	56	נתיבות
Netanya	9.3	8.7	393	367	נתניה
Sakhnin	1.6	2.2	11	16	סח'נין
Ein Mahel	2.7	2.6	8	8	עין מאהל
Akko	11.0	12.0	123	135	עכו
Thereof: Jews	12.4	13.1	82	90	מזה: יהודים
Isfiya	5.2	6.6	15	19	עספיא
Afula	8.4	9.0	83	86	עפולה
Arrabe	1.7	2.2	9	12	עראבה
Arad	8.3	10.2	44	54	ערד
Ar'ara	1.8	1.4	10	8	ערערה
Ar'ara – BaNegev	3.9	4.4	11	12	ערערה-בנגב
Fureidis	3.1	3.3	9	10	פורידיס
Pardes Hanna-Karkur	7.3	7.5	58	58	פרדס חנה-כרכור
Petah Tiqwa	8.9	9.0	435	433	פתח תקווה
Zefat	9.1	9.2	62	63	צפת
Qadima-Zoran	7.1	7.6	32	32	קדימה-צורן
Qalansawe	5.8	4.9	27	24	קלנסווה
Qiryat Ono	5.6	5.6	44	42	קריית אנו
Qiryat Atta	8.6	9.3	105	111	קריית אתא
Qiryat Bialik	9.2	9.2	78	77	קריית ביאליק
Qiryat Gat	7.1	7.3	78	82	קריית גת
Qiryat Tiv'on	4.4	4.4	17	16	קריית טבעון
Qiryat Yam	11.2	11.2	93	93	קריית ים
Qiryat Motzkin	9.8	9.9	86	82	קריית מוצקין
Qiryat Mal'akhi	7.3	6.6	36	36	קריית מלאכי
Qiryat Eqron	6.2	10.4	16	27	קריית עקרון
Qiryat Shemona	11.7	12.4	66	72	קריית שמונה
Rosh HaAyin	9.1	7.8	93	77	ראש העין
Rishon LeZiyyon	8.6	8.7	477	481	ראשון לציון
Rahat	5.0	4.8	62	59	רהט
Rehovot	7.7	7.9	209	213	רחובות
Reine	2.2	3.7	10	17	ריינה
Ramla	8.6	8.1	131	141	רמלה
Thereof: Jews	9.2	8.5	102	106	מזה: יהודים
Ramat Gan	7.7	6.9	279	243	רמת גן
Ramat HaSharon	9.1	6.9	86	62	רמת השרון
Ra'annana	8.8	7.7	138	119	רעננה
Sederot	10.0	10.4	51	59	שדרות
Shoham	8.5	8.2	44	38	שוהם
Shefar'am	4.2	3.7	41	36	שפרעם
Tel Aviv-Yafo	7.6	8.3	815	916	תל אביב-יפו
Thereof: Jews	7.4	8.1	708	809	מזה: יהודים
Tel Mond	9.2	10.1	24	26	תל מונד
Tel Sheva	4.1	4.5	14	15	תל שבע

(1) Localities with 10,000 residents or more in 2011.

(2) Per 1,000 men and women aged 15–49, respectively.

(1) יישובים שבשנת 2011 היו בהם 10,000 תושבים ומעלה.
(2) ל-1,000 גברים ונשים בני 15–49, בהתאמה.

TABLE 27. – PERSONS DIVORCING IN LOCALITIES
WITH 10,000 RESIDENTS OR MORE,(1)
BY SEX (Cont'd)

לוח 27. – מתגרשים ביישובים שבהם
10,000 תושבים ומעלה,(1)
לפי מין (המשך)

Locality	2012				יישוב
	נשים Wives	בעלים Husbands	נשים Wives	בעלים Husbands	
	שיעורים(2) Rates(2)		מספרים מוחלטים Absolute numbers		
Abu Sinan	2.4	2.4	8	8	אבו סנאן
Even Yehuda	8.0	7.6	23	21	אבן יהודה
Umm Al-Fahm	1.6	1.7	19	22	אום אל-פחם
Ofaqim	8.2	11.6	50	67	אופקים
Or Yehuda	8.8	8.6	76	75	אור יהודה
Or Aqiva	9.4	7.9	36	30	אור עקיבא
Azor	8.8	7.9	25	22	אזור
Elat	13.1	14.1	162	191	אילת
Iksal	3.1	2.9	10	10	אכסאל
El'ad	5.9	4.5	47	35	אלעד
I'billin	2.2	1.6	7	5	אעבלין
Ari'el	6.7	7.8	33	38	אריאל
Ashdod	8.1	8.2	394	393	אשדוד
Ashqelon	8.5	8.1	234	221	אשקלון
Baqa-All-Gahrbiy'ye	4.7	3.2	30	22	באקה אל-גרבייה
Be'er Ya'aqov	10.5	7.2	39	31	באר יעקב
Be'er Sheva	10.1	9.3	465	429	באר שבע
Beit Jann	4.9	5.6	15	17	בית ג'ן
Bet She'an	9.6	8.7	39	37	בית שאן
Bet Shemesh	6.0	5.5	112	99	בית שמש
Betar Illit	4.6	5.3	37	40	ביתר עילית
Bene Beraq	4.1	4.6	148	174	בני ברק
Binyamina-Giv'at Ada	7.5	6.8	25	22	בנימינה-גבעת עדה
Bat Yam	11.0	11.2	312	322	בת ים
Giv'at Ze'ev	7.6	7.2	24	22	גבעת זאב
Giv'at Shemu'el	8.3	8.4	46	45	גבעת שמואל
Giv'atayim	7.5	8.7	103	112	גבעתיים
Judeide-Maker	4.1	3.2	21	16	ג'דידה-מכר
Gedera	8.3	9.2	51	51	גדרה
Gan Yavne	8.1	6.7	43	34	גן יבנה
Ganne Tiqwa	6.1	4.5	20	14	גני תקווה
Jisr Az-zarqa	6.4	5.6	22	19	ג'סר א-זרקא
Jatt	7.4	5.7	19	16	ג'ת
Daliyat Al-Karmel	2.8	4.3	12	19	דאלית אל-כרמל
Deir Al-Asad	2.5	3.1	7	9	דייר אל-אסד
Dimona	11.2	11.0	88	90	דימונה
Hod HaSharon	8.4	9.1	102	105	הוד השרון
Herzliyya	7.7	7.3	157	147	הרצלייה
Zikhron Ya'aqov	6.1	7.2	31	33	זכרון יעקב
Hadera	7.8	7.7	152	152	חדרה
Holon	8.4	8.5	361	359	חולון
Hura	1.1	1.7	4	6	חורה
Haifa	9.7	9.0	577	542	חיפה
Tiberias	9.4	8.7	88	84	טבריה
Tur'an	1.0	0.6	3	2	טורעאן
Tayibe	7.9	8.6	74	83	טייבה
Tire	5.9	6.1	36	38	טירה
Tirat Karmel	8.1	8.5	35	38	טירת כרמל
Tamra	3.5	3.7	27	29	טמרה
Yavne	8.9	8.9	74	73	יבנה
Yehud	9.1	10.5	60	67	יהוד
Yafi	3.0	3.7	14	17	יפיע
Yoqne'am Illit	9.1	8.5	45	40	יקנעם עילית
Jerusalem	6.2	6.1	1,170	1,158	ירושלים
Thereof: Jews	6.0	6.1	665	686	מזה: יהודים
Yirka	5.0	3.4	19	14	ירכא
Kabul	1.5	1.2	5	4	כאבול
Kuseife	3.7	5.2	15	20	כסיפה
Kefar Yona	8.3	8.6	41	41	כפר יונה
Kafar Kanna	1.2	0.8	6	4	כפר כנא
Kafar Manda	2.9	3.6	12	17	כפר מנדא
Kefar Sava	8.5	8.7	173	170	כפר סבא
Kafar Qasem	4.9	5.1	25	28	כפר קאסם

TABLE 27. – PERSONS DIVORCING IN LOCALITIES
WITH 10,000 RESIDENTS OR MORE,(1)
BY SEX (Cont'd)

לוח 27. – מתגרשים ביישובים שבהם
10,000 תושבים ומעלה,(1)
לפי מין (המשך)

Locality	2012		נשים Wives	בעלים Husbands	יישוב
	נשים Wives	בעלים Husbands			
	שיעורים(2) Rates(2)		מספרים מוחלטים Absolute numbers		
Kafar Qara	2.8	2.0	12	9	כפר קרע
Karmi'el	8.8	8.0	88	82	כרמיאל
Lod	9.8	8.9	158	146	לוד
Thereof: Jews	10.6	9.7	104	99	מזה: יהודים
Laqye	0.4	3.5	1	8	לקיה
Mevasseret Ziyon	8.6	7.2	51	43	מבשרת ציון
Majd Al-Kurum	3.1	2.7	11	10	מגד אל-כרום
Majdal shams	3.7	4.0	10	11	מגדל שמש
Mughar	3.1	2.2	17	13	מגאר
Migdal HaEmeq	7.7	7.5	43	43	מגדל העמק
Modi'in Illit	2.3	2.4	23	25	מודיעין עילית
Modi'in-Makkabbim-Re'ut	7.0	7.0	145	135	מודיעין-מכבים-רעות
Mazkeret Batya	7.7	5.9	20	15	מזכרת בתיה
Ma'ale Adummim	8.2	9.2	76	81	מעלה אדומים
Ma'ale Iron	2.1	3.1	7	11	מעלה עירון
Ma'alot-Tarshiha	8.8	7.9	42	41	מעלות-תרשיחא
Thereof: Jews	10.0	8.6	31	30	מזה: יהודים
Nahariyya	10.8	10.5	125	123	נהרייה
Nahef	5.2	4.2	15	13	נחף
Nes Ziyvona	6.4	6.1	64	60	נס ציונה
Nazareth	3.1	3.0	58	57	נצרת
Nazerat illit	8.9	7.5	80	67	נצרת עילית
Nesher	8.9	9.8	52	57	נשר
Netivot	7.8	8.3	52	54	נתיבות
Netanya	8.9	8.7	380	371	נתניה
Sakhnin	1.3	0.8	9	6	סח'נין
Ein Mahel	0.7	0.6	2	2	עין מאהל
Akko	9.7	10.0	108	114	עכו
Thereof: Jews	9.8	10.5	64	72	מזה: יהודים
Isfiya	4.7	3.7	14	11	עספיא
Afula	9.6	8.5	94	81	עפולה
Arrabe	1.8	1.6	10	9	עראבה
Arad	9.6	8.3	51	45	ערד
Ar'ara	2.5	1.8	14	10	ערערה
Ar'ara – BaNegev	4.9	5.1	15	15	ערערה-בנגב
Fureidis	3.6	4.5	11	14	פורידיס
Pardes Hanna-Karkur	8.7	7.8	72	62	פרדס חנה-כרכור
Petah Tiqwa	9.9	10.0	484	483	פתח תקווה
Zefat	9.2	9.1	63	64	צפת
Qadima-Zoran	6.3	5.6	29	24	קדימה-צורן
Qalansawe	6.2	4.9	30	25	קלנסווה
Qiryat Ono	6.4	6.3	51	48	קריית אונו
Qiryat Atta	8.8	10.6	109	128	קריית אתא
Qiryat Bialik	8.8	9.2	75	77	קריית ביאליק
Qiryat Gat	9.4	8.0	105	91	קריית גת
Qiryat Tiv'on	4.1	6.5	16	24	קריית טבעון
Qiryat Yam	8.7	7.8	72	65	קריית ים
Qiryat Motzkin	9.1	9.0	80	75	קריית מוצקין
Qiryat Mal'akhi	11.6	8.1	57	45	קריית מלאכי
Qiryat Eqron	8.8	11.9	23	31	קריית עקרון
Qiryat Shemona	9.3	10.4	52	59	קריית שמונה
Rosh HaAyin	10.3	9.4	106	94	ראש העין
Rishon LeZiyyon	10.1	9.6	567	534	ראשון לציון
Rahat	3.7	3.5	49	45	רהט
Rehovot	7.6	7.6	208	208	רחובות
Reine	1.6	1.8	7	8	ריינה
Ramla	8.9	8.7	138	154	רמלה
Thereof: Jews	8.6	9.1	96	114	מזה: יהודים
Ramat Gan	8.4	8.8	302	306	רמת גן
Ramat HaSharon	7.7	8.2	75	75	רמת השרון
Ra'annana	8.8	8.2	139	127	רעננה
Sederot	6.7	6.7	33	38	שדרות
Shoham	6.8	7.1	36	34	שוהם
Shefar'am	3.4	4.1	34	41	שפרעם
Tel Aviv-Yafo	7.5	8.3	798	918	תל אביב-יפו
Thereof: Jews	7.3	8.0	698	807	מזה: יהודים
Tel Mond	5.2	5.6	14	15	תל מונד
Tel Sheva	6.3	6.0	23	21	תל שבע

(1) Localities with 10,000 residents
or more in 2012.

(2) Per 1,000 men and women
aged 15–49, respectively.

(1) יישובים שבשנת 2012
היו בהם 10,000 תושבים ומעלה.
(2) ל-1,000 גברים ונשים
בני 15–49, בהתאמה.

TABLE 28. – JEWISH COUPLES DIVORCING, BY AGE OF HUSBAND AND WIFE AT DIVORCE

לוח 28. – זוגות יהודים מתגרשים, לפי גיל הבעל והאישה בעת הגירושין

Age of husband		Absolute numbers											גיל האישה		גיל הבעל
		2010													
		מספרים מוחלטים													
Age of wife													סך הכל	גיל הבעל	
לא ידוע	65+	60-64	55-59	50-54	45-49	40-44	35-39	30-34	25-29	20-24	עד 19	Up to 19			Total
Total	84	129	265	510	791	1,104	1,451	1,863	2,017	1,502	690	60	10,466	סך הכל	
Up to 19	-	-	-	-	-	-	-	-	-	-	3	12	15	עד 19	
20-24	2	-	-	-	-	-	-	-	-	34	205	33	274	24-20	
25-29	9	-	-	-	-	-	3	16	86	535	311	11	971	29-25	
30-34	11	-	-	-	-	2	15	129	800	638	132	3	1,730	34-30	
35-39	13	-	-	-	6	19	104	774	800	203	22	-	1,941	39-35	
40-44	11	-	2	3	13	73	586	646	230	55	7	-	1,626	44-40	
45-49	8	1	1	7	61	467	509	213	56	9	2	-	1,334	49-45	
50-54	8	-	9	47	331	384	170	48	19	4	2	-	1,022	54-50	
55-59	9	2	27	217	277	115	41	15	7	2	-	-	712	59-55	
60-64	8	5	110	185	69	27	8	6	1	-	-	-	419	64-60	
65+	5	119	110	47	24	3	6	1	-	-	-	-	315	+65	
Unknown(1)	-	2	6	4	10	14	9	15	18	22	6	1	107	לא ידוע(1)	

(1) In most of these cases, one partner is not a resident of Israel. רוב המקרים אחד מבני הזוג אינו תושב ישראל.
 See Introduction, Chapter D: "Methodology". ראו מבוא, פרק ד: "שיטות (מתודולוגיה)".

**TABLE 28. – JEWISH COUPLES DIVORCING, BY AGE OF HUSBAND
AND WIFE AT DIVORCE (Cont'd)**

**לוח 28. – זוגות יהודים מתגרשים, לפי גיל הבעל
והאישה בעת הגירושין (המשך)**

Absolute numbers

2011

מספרים מוחלטים

Age of husband	Age of wife											גיל האישה		גיל הבעל
	לא ידוע	65+	60-64	55-59	50-54	45-49	40-44	35-39	30-34	25-29	20-24	עד 19	Up to 19	
Total	110	153	262	569	803	1,235	1,554	1,945	1,851	1,519	692	38	10,731	סך הכל
Up to 19	-	-	-	-	-	-	-	-	-	-	3	4	7	עד 19
20-24	4	-	-	-	-	-	-	1	3	21	241	24	294	24-20
25-29	11	-	-	-	-	-	1	10	79	521	301	7	930	29-25
30-34	11	-	-	-	-	2	5	118	703	671	106	1	1,617	34-30
35-39	10	-	-	3	3	15	110	771	750	228	21	-	1,911	39-35
40-44	18	-	-	3	11	68	654	723	224	50	11	-	1,762	44-40
45-49	12	1	1	15	86	463	521	215	56	5	2	-	1,377	49-45
50-54	10	-	4	55	328	482	184	67	13	5	-	-	1,148	54-50
55-59	10	3	29	254	279	152	45	15	7	3	-	-	797	59-55
60-64	10	10	120	177	79	33	15	4	1	-	-	-	449	64-60
65+	14	136	105	57	11	13	6	5	-	-	-	-	347	+65
Unknown(1)	-	3	3	5	6	7	13	16	15	15	7	2	92	לא ידוע(1)

(1) In most of these cases, one partner is not a resident of Israel.

(1) ברוב המקרים אחד מבני הזוג אינו תושב ישראל.

See Introduction, Chapter D: "Methodology".

ראו מבוא, פרק ד: "שיטות (מתודולוגיה)".

TABLE 28. – JEWISH COUPLES DIVORCING, BY AGE OF HUSBAND
AND WIFE AT DIVORCE (Cont'd)

לוח 28. – זוגות יהודים מתגרשים, לפי גיל הבעל
והאישה בעת הגירושין (המשך)

Age of husband	Absolute numbers														מספרים מוחלטים													
	2012														גיל האישה													
	Age of wife		לא ידוע		65+		60-64		55-59		50-54		45-49		40-44		35-39		30-34		25-29		20-24		עד 19		סה"כ	
Unknown		לא ידוע		65+		60-64		55-59		50-54		45-49		40-44		35-39		30-34		25-29		20-24		Up to 19		Total		
Total	102	195	334	556	845	1,196	1,696	1,986	1,923	1,505	643	56	11,037	19	סך הכל													
Up to 19	-	-	-	-	-	-	-	-	-	-	6	6	12	עד 19														
20-24	2	-	-	-	-	-	-	-	5	28	223	37	295	24-20														
25-29	16	-	-	-	1	1	1	15	94	525	284	11	947	29-25														
30-34	7	-	-	-	1	2	15	134	755	633	87	1	1,635	34-30														
35-39	14	-	-	-	5	23	129	810	780	220	22	-	2,003	39-35														
40-44	8	-	1	4	8	82	688	729	215	60	8	-	1,803	44-40														
45-49	11	-	2	11	61	501	602	206	42	11	4	-	1,451	49-45														
50-54	13	-	13	44	364	427	196	56	10	6	-	-	1,129	54-50														
55-59	11	2	38	251	293	103	44	18	5	2	-	-	767	59-55														
60-64	11	17	145	183	88	38	7	6	-	-	-	-	495	64-60														
65+	9	174	133	58	20	11	8	1	2	-	-	-	416	+65														
Unknown(1)	-	2	2	5	4	9	6	11	15	20	9	1	84	לא ידוע(1)														

(1) In most of these cases, one partner is not a resident of Israel.
See Introduction, Chapter D: "Methodology".

(1) ברוב המקרים אחד מבני הזוג אינו תושב ישראל.
ראו מבוא, פרק ד: "שיטות (מתודולוגיה)".

TABLE 29. – COUPLES DIVORCING, BY RELIGION
AND DURATION OF MARRIAGE

לוח 29. – זוגות מתגרשים,
לפי דת ומשך נישואין

Duration of marriage (years)	2010				מסך נישואין (שנים)		
	מוסלמים Muslims		יהודים Jews			סך הכל Total	
	אחוזים Percentages	מספרים מוחלטים Absolute numbers	אחוזים Percentages	מספרים מוחלטים Absolute numbers		אחוזים Percentages	מספרים מוחלטים Absolute numbers
Total	100.0	1,658	100.0	10,466	100.0	13,042	סך הכל
0	20.6	285	4.9	433	7.0	742	0
1	12.7	176	7.8	685	8.4	883	1
2	9.2	127	6.8	592	7.1	745	2
3	6.4	88	6.4	558	6.4	676	3
4	5.1	70	6.0	525	5.9	625	4
5	4.0	56	5.1	443	5.0	526	5
6	3.8	52	4.7	415	4.6	489	6
7	3.3	45	4.3	376	4.2	439	7
8	3.5	49	4.3	375	4.3	450	8
9	2.7	37	3.8	330	3.7	392	9
10-14	11.7	162	16.0	1,400	15.5	1,632	14-10
15-19	6.4	88	11.0	965	10.2	1,076	19-15
20-24	4.6	63	7.4	645	6.9	730	24-20
25-29	3.3	46	5.1	443	4.8	503	29-25
30-34	1.4	20	3.2	277	2.9	302	34-30
35-39	0.6	8	2.2	191	1.9	203	39-35
40+	0.9	12	1.2	101	1.1	114	+40
Unknown		274		1,712		2,515	לא ידוע

TABLE 29. – COUPLES DIVORCING, BY RELIGION
AND DURATION OF MARRIAGE
(Cont'd)

2011

לוח 29. – זוגות מתגרשים,
לפי דת ומשך נישואין
(המשך)

Duration of marriage (years)	מוסלמים Muslims		יהודים Jews		סך הכל Total		משך נישואין (שנים) (המשך)
	אחוזים Percentages	מספרים מוחלטים Absolute numbers	אחוזים Percentages	מספרים מוחלטים Absolute numbers	אחוזים Percentages	מספרים מוחלטים Absolute numbers	
Total	100.0	1,789	100.0	10,731	100.0	13,460	סך הכל
0	21.2	310	4.8	441	7.0	769	0
1	13.8	202	7.4	670	8.2	905	1
2	8.5	124	6.7	610	7.0	764	2
3	6.0	87	6.5	596	6.4	708	3
4	5.3	77	5.9	535	5.9	649	4
5	3.4	49	5.0	454	4.8	530	5
6	3.1	45	4.4	403	4.4	480	6
7	3.6	53	4.2	382	4.2	459	7
8	2.9	43	4.0	363	4.0	437	8
9	3.1	45	3.4	306	3.4	378	9
10-14	10.1	147	15.7	1,427	15.0	1,651	14-10
15-19	7.9	115	12.3	1,123	11.5	1,262	19-15
20-24	4.7	68	7.6	695	7.1	783	24-20
25-29	2.9	42	5.3	481	4.8	525	29-25
30-34	1.8	26	3.5	323	3.2	352	34-30
35-39	1.1	16	2.1	190	1.9	208	39-35
40+	0.8	11	1.3	116	1.2	128	+40
Unknown		329		1,616		2,472	לא ידוע

TABLE 29. – COUPLES DIVORCING, BY RELIGION
AND DURATION OF MARRIAGE
(Cont'd)

2012

לוח 29. – זוגות מתגרשים,
לפי דת ומשך נישואין
(המשך)

Duration of marriage (years)	מוסלמים Muslims		יהודים Jews		סך הכל Total		משך נישואין (שנים) (המשך)
	אחוזים Percentages	מספרים מוחלטים Absolute numbers	אחוזים Percentages	מספרים מוחלטים Absolute numbers	אחוזים Percentages	מספרים מוחלטים Absolute numbers	
Total	100.0	1,786	100.0	11,037	100.0	13,685	סך הכל
0	22.4	330	4.9	465	7.2	819	0
1	13.3	196	6.8	649	7.7	875	1
2	7.6	112	7.0	667	7.0	803	2
3	5.6	83	6.0	572	6.0	685	3
4	5.4	79	5.9	561	5.8	663	4
5	5.7	84	5.2	495	5.4	617	5
6	3.0	44	4.8	455	4.7	533	6
7	3.1	46	4.2	402	4.2	474	7
8	3.7	55	4.0	378	4.0	461	8
9	2.4	35	3.5	336	3.4	391	9
10-14	10.4	153	15.3	1,459	14.8	1,690	14-10
15-19	7.1	104	12.0	1,146	11.3	1,285	19-15
20-24	5.0	73	7.9	754	7.4	848	24-20
25-29	2.6	39	5.3	502	4.8	546	29-25
30-34	1.2	17	3.1	299	2.8	320	34-30
35-39	1.1	16	2.3	218	2.1	235	39-35
40+	0.5	8	1.6	154	1.4	165	+40
Unknown		312		1,525		2,275	לא ידוע