



מדינת ישראל  
STATE OF ISRAEL



הלשכה המרכזית לסטטיסטיקה  
Central Bureau of Statistics  
دائرة الإحصاء المركزية

# כלי רכב מנועיים 2015

פרסום מס' 1641  
[www.cbs.gov.il](http://www.cbs.gov.il)

ירושלים, אייר תשע"ו, מאי 2016

כל הזכויות שמורות למדינת ישראל © 2016

ISSN 0075-1057

## ה ק ד מ ה

בפרסום מובאים נתונים על מצבת כלי הרכב המנועיים בישראל בסוף שנת 2015. הנתונים שבפרסום זה, כמו בפרסומים השנתיים הקודמים בנושא, מבוססים על עיבודים שערכה הלשכה המרכזית לסטטיסטיקה (למ"ס) מתוך מרשם הרכב של רשות הרישוי שבמשרד התחבורה.

הפרסום כולל לוחות מפורטים של מצבת כלי הרכב המנועיים בישראל על מאפייניה השונים: סוג הרכב, התוצר, ארץ הייצור, שנת העלייה לכביש, מקום הרישום, סוג הבעלות ועוד. נוסף על כך, הפרסום כולל לוחות השוואתיים לשנים קודמות ולארצות נבחרות, וכן נתונים על כלי רכב גרורים ונתמכים, שאינם כלי רכב מנועיים.

פרסום זה, כקודמיו, כולל גם מידע על כלי רכב המעורבים בתאונות דרכים עם נפגעים. מידע מפורט על מעורבות כלי רכב בתאונות דרכים עם נפגעים בשנה הנסקרת (2015) יובא בפרסום 1643 שבהוצאת הלמ"ס, תאונות דרכים עם נפגעים 2015, חלק א: סיכומים כלליים.

כמו כן אפשר למצוא בפרסום לוחות המפרטים ריכוזים ופליטות של מזהמי אוויר מתחבורה. כידוע, בעיית זיהום האוויר מתחבורה היא אחת הבעיות החמורות ביותר בסביבה עירונית.

תודתנו לאגף מערכות מידע במשרד התחבורה, שהעמיד לרשותנו את הקובץ המינהלי, וכן לאגף איכות אוויר במשרד להגנת הסביבה.

טלי טל

מנהלת אגף בכיר

תשתית-כלכלה

ירושלים, תשע"ו-2016

## **עובדי הלשכה המרכזית לסטטיסטיקה שהשתתפו בהכנת הפרסום:**

טלי טל – מנהלת אגף בכיר תשתית-כלכלה

**הנהלת הלשכה:**

אורית ילון-שוקרון – ראש התחום  
אריה אברהם – ראש גף תעבורה (בגמלאות)  
תהילה קליין

**תחום תחבורה ותקשורת:**

ד"ר משה ינאי – ראש התחום  
רואי עבודי

**תחום חקלאות, סביבה ואנרגיה:**

שלמה שמריהו  
אלה מרק

**אגף בכיר מערכות מידע:**

יפעת קוסקס – עורכת  
מימי שניידרמן  
נוריאל מזרחי

**תחום הוצאה לאור:**

לקבלת מידע נוסף בנושא תחבורה  
נא לפנות אל תהילה קליין, בטלפון 02-6592180.  
לקבלת מידע נוסף בנושא זיהום אוויר מתחבורה  
נא לפנות אל רואי עבודי, תחום חקלאות, סביבה ואנרגיה, בטלפון 02-6592107.

# תוכן העניינים

## עמוד

### מבוא

1. כללי ..... 13
2. ממצאים עיקריים ..... 13
3. מונחים, הגדרות והסברים ..... 18
4. שיטות (מתודולוגיה) ..... 22

### תרשימים

- 23

### לוחות

- הערות הסבר ..... 30

### כללי

1. כלי רכב מנועיים, לפי סוג ..... 32
2. אחוז השינוי במספר כלי הרכב המנועיים, כל שנה לעומת קודמתה ..... 34
3. הגיל הממוצע של כלי רכב מנועיים, לפי סוג כלי רכב ..... 35
4. כלי רכב מנועיים, לפי סוג וארץ ייצור ..... 36
5. רמת מינוע, לפי סוג כלי רכב ..... 37
6. אוכלוסייה, כלי רכב מנועיים ורמת מינוע בישראל ובמדינות נבחרות החברות ב-OECD ..... 38
7. כלי רכב מנועיים, לפי שנת עלייה לכביש וסוג כלי רכב ..... 40
8. כלי רכב מנועיים הרשומים בערים, לפי סוג כלי רכב ..... 41
9. כלי רכב מנועיים הרשומים במועצות מקומיות, לפי סוג כלי רכב ..... 42
10. כלי רכב מנועיים הרשומים במועצות אזוריות, לפי סוג כלי רכב ..... 44
11. כלי רכב מנועיים, לפי מחוז, נפה, אזור טבעי וסוג כלי רכב ..... 45

### כלי רכב להובלת נוסעים

12. רכב נוסעים, לפי ארץ ייצור, תוצר ושנת עלייה לכביש ..... 48
13. כלי רכב מנועיים להסעת 9 נוסעים ויותר, לפי סוג, תוצר, מספר מקומות ישיבה ושנת עלייה לכביש ..... 50

### כלי רכב פרטיים

14. כלי רכב פרטיים, לפי ארץ ייצור, תוצר ונפח מנוע ..... 53
15. כלי רכב פרטיים, לפי ארץ ייצור, תוצר ושנת עלייה לכביש ..... 54
16. כלי רכב פרטיים, לפי נפח מנוע, תוצר ושנת עלייה לכביש ..... 56
17. כלי רכב פרטיים, לפי סוג בעלות, נפח מנוע ושנת עלייה לכביש ..... 58
18. כלי רכב פרטיים המורשים להשכרה או לתיוור, לפי נפח מנוע, תוצר ושנת עלייה לכביש ..... 59
19. כלי רכב פרטיים הרשומים בערים, לפי שנת עלייה לכביש ..... 60

## עמוד

### **מוניות**

62 ..... 20. מוניות, לפי מספר מקומות ישיבה, תוצר ושנת עלייה לכביש.

### **אוטובוסים זעירים**

63 ..... 21. אוטובוסים זעירים, לפי סוג, תוצר, מספר מקומות ישיבה ושנת עלייה לכביש.

### **אוטובוסים**

64 ..... 22. אוטובוסים, לפי סוג, תוצר, מספר מקומות ישיבה ושנת עלייה לכביש.

### **אופנועים**

67 ..... 23. אופנועים, לפי נפח מנוע, תוצר ושנת עלייה לכביש.

68 ..... 24. אופנועים, לפי תוצר ונפח מנוע.

### **משאיות**

70 ..... 25. משאיות, לפי סוג דלק, משקל כולל, מטען מורשה וסוג משאית.

71 ..... 26. משאיות, לפי תוצר, משקל כולל וסוג משאית.

72 ..... 27. משאיות, לפי משקל כולל, תוצר ושנת עלייה לכביש.

76 ..... 28. משאיות, לפי סוג דלק, משקל כולל, מטען מורשה ושנת עלייה לכביש.

78 ..... 29. משאיות, לפי שנת עלייה לכביש, משקל כולל וסוג משאית.

79 ..... 30. משאיות הרשומות בערים, לפי משקל כולל וסוג משאית.

### **גרורים או נתמכים**

83 ..... 31. גרורים או נתמכים, לפי סוג כלי רכב ושנת עלייה לכביש.

84 ..... 32. גרורים או נתמכים, לפי סוג כלי רכב, משקל כולל ומטען מורשה.

### **כלי רכב מיוחדים**

89 ..... 33. כלי רכב מיוחדים, לפי סוג ושנת עלייה לכביש.

### **תוספות וגריעות**

93 ..... 34. תוספות וגריעות – כלי רכב מנועיים, לפי סוג כלי רכב ומאפייניו.

94 ..... 35. תוספות וגריעות – כלי רכב מנועיים, לפי סוג ותוצר.

95 ..... 36. תוספות וגריעות – כלי רכב פרטיים, לפי נפח מנוע ותוצר.

### **תאריך רישום ראשוני**

98 ..... 37. כלי רכב מנועיים, לפי תאריך רישום ראשוני וסוג כלי רכב.

### **כלי רכב מעורבים בתאונות דרכים עם נפגעים (ת"ד)**

102 ..... 38. כלי רכב מעורבים בתאונות דרכים עם נפגעים (ת"ד),  
לפי סוג תאונה, חומרה וסוג כלי רכב.

### **זיהום אוויר**

106 ..... 39. פליטות של מזהמי אוויר משרפת דלק.

108 ..... 40. ריכוזים של מזהמי אוויר שנמדדו בתחנות ניטור תחבורתיות.

## מבוא

### 1. כללי

בפרסום זה מובאים נתונים שנתיים על מצבת כלי הרכב המנועיים בישראל בסוף שנת 2015. הנתונים מכילים מידע על סוג הרכב, התוצר, ארץ הייצור, שנת העלייה לכביש, מקום הרישום, סוג הבעלות וכן על מאפיינים נוספים.

נתוני הלשכה המרכזית לסטטיסטיקה (למ"ס) מבוססים על קובץ מינהלי שנתי, שמתקבל מדי חודש מרשות הרישוי שבמשרד התחבורה.

הפרסום מחולק לפרקים על פי סוג כלי הרכב, וכולל גם לוחות השוואתיים לשנים קודמות ולארצות נבחרות, נתונים על כלי רכב גרורים ונתמכים, שאינם כלי רכב מנועיים, וכן מידע על כלי רכב המעורבים בתאונות דרכים עם נפגעים.

כמו כן אפשר למצוא בפרסום לוחות המפרטים ריכוזים ופליטות של מזהמי אוויר מתחבורה.

### 2. ממצאים עיקריים

**מספר כלי הרכב המנועיים בישראל** הגיע בסוף שנת 2015 ל-3,091,636 כלי רכב – עלייה של 4.2% לעומת סוף שנת 2014, לאחר גידול של 4.0% בשנת 2014 ושל 3.2% בשנת 2013. שיעור הגידול של כלי הרכב הפרטיים היה 5.1%, בדומה לשנת 2014 ולעומת 4.1% בשנת 2013.

מתוך כלל כלי הרכב, כ-2,583,200 היו כלי רכב פרטיים, כ-322,600 היו משאיות, כ-127,500 היו אופנועים, כ-20,700 היו מוניות, כ-18,800 היו אוטובוסים, כ-14,100 היו אוטובוסים זעירים וכ-4,800 היו כלי רכב מיוחדים.

30.6% מכלי הרכב שנעו בישראל בשנת 2015 יוצרו ביפן, ובכך היא שמרה על מקומה כארץ הייצור העיקרית. במקום השני נמצאת קוראה הדרומית, שייצרה 13.6% מכלי הרכב.

#### לוח א. - כלי רכב מנועיים בישראל, לפי ארץ ייצור

2015–2009

אחוזים

2009	2010	2011	2012	2013	2014	2015	ארץ ייצור
100.0	100.0	100.0	100.0	100.0	100.0	100.0	<b>סך הכל</b>
39.1	38.6	37.2	35.5	33.7	32.1	30.6	יפן
11.4	11.3	11.8	12.3	12.9	13.4	13.6	קוראה הדרומית
7.1	6.9	6.9	7.3	7.5	7.5	7.3	גרמניה
8.7	8.4	8.1	7.9	7.7	7.4	7.1	ספרד
3.5	3.9	4.2	4.4	4.9	5.4	5.7	טורקיה
8.5	7.8	7.2	6.7	6.2	5.6	5.3	צרפת
2.1	2.3	2.5	2.8	3.1	3.4	3.6	הממלכה המאוחדת
3.6	3.4	3.3	3.2	2.9	2.8	2.7	ארצות הברית
16.0	17.4	18.8	19.9	21.1	22.4	24.1	יתר הארצות

במהלך שנת 2015 נוספו למצבת כלי הרכב כ-333,000 כלי רכב, מהם כ-285,000 כלי רכב חדשים<sup>1</sup>. בתקופה זו נגרעו מהמצבה כ-207,000 כלי רכב, כך שהתוספת נטו למצבת כלי הרכב הסתכמה בכ-126,000 כלי רכב.

כ-245,000 מכלי הרכב החדשים שנוספו בשנת 2015 היו כלי רכב פרטיים, מהיצרנים המפורטים בלוח הבא:

**לוח ב. - כלי רכב פרטיים חדשים שנוספו למצבה, לפי תוצר**

2015–2009

אחוזים											
יתר התוצרים	רנו	סוזוקי	ניסן	מיצובישי	סקודה	מזדה	טויוטה	יונדאי	קיה	סך הכל	
29.5	3.4	4.2	4.9	6.3	6.5	6.9	11.9	12.7	13.7	100.0	2015
31.4	3.9	4.8	4.2	5.5	6.1	7.4	11.8	13.5	11.4	100.0	2014
34.2	4.7	4.2	5.1	2.9	6.5	5.2	11.0	15.8	10.4	100.0	2013
39.7	3.0	3.8	5.0	1.0	5.8	5.7	10.0	16.1	9.9	100.0	2012
40.8	3.0	3.4	3.6	2.9	4.3	9.9	9.2	15.5	7.4	100.0	2011
35.8	4.0	4.2	3.2	3.8	3.6	15.5	10.6	14.7	4.6	100.0	2010
38.9	3.0	3.6	4.0	2.8	3.0	18.7	11.3	12.2	2.5	100.0	2009

בשנת 2015, תפסה קיה את המקום הראשון, וחלקה בכלי הרכב הפרטיים החדשים שנוספו בשנה זו גדל מ-2.5% בשנת 2009 ל-13.7%. אל המקום השני עברה יונדאי (שבשנת 2014 הייתה במקום הראשון) – 12.7% מכלי הרכב הפרטיים החדשים שנוספו בשנת 2015 היו מתוצרתה, זאת לאחר שחלקה עמד על 16.1% בשנת 2012. במקום השלישי – טויוטה שחלקה עמד על 11.9% מכלי הרכב הפרטיים החדשים שנוספו בשנת 2015, בדומה לשנת 2014. סקודה הגדילה את חלקה מ-3.0% בשנת 2009 ל-6.5% בשנת 2015, בדומה למיצובישי (מ-2.8% ל-6.3%, בהתאמה).

**נפח מנוע:** בשנים האחרונות מסתמנת מגמה של עלייה במספר כלי הרכב הפרטיים בנפח מנוע 1,501–1,600. בשנת 2015 כלי הרכב הפרטיים בנפח מנוע 1,501–1,600 היוו 68% מתוך קבוצת כלי הרכב הפרטיים בעלי נפח מנוע 1,301–1,600.

**הגיל הממוצע של כלי הרכב המנועיים** בסוף שנת 2015 היה 6.9 שנים (7.0 בשנת 2014, ו-6.9 בשמונה השנים שלפניה). נמשכת העלייה בגיל הממוצע של המשאיות, מ-4.8 שנים בשנת 1997 ל-9.3 שנים בשנת 2015. כ-1,230,000 מכלי הרכב (40%) היו כלי רכב חדשים שגילם עד 4 שנים (שנת ייצור 2011 ואילך), כ-1,015,000 (33%) היו בני 5 עד 9 שנים וכ-846,000 (27%) היו בני 10 שנים ויותר.

<sup>1</sup> ישנם כלי רכב לא חדשים שנוספו למצבת כלי הרכב, לדוגמה: רכב צבאי או רכב משטרה שהפכו לאזרחיים וכד.



לוח ג.- כלי רכב, לפי סוג רכב וסוג דלק, 2015

מספרים מוחלטים

אופנוע	רכב מיוחד	מונית	אוטובוס	אוטובוס זעיר	משאית			רכב פרטי	סך כולל	סוג דלק
					מעל 3.5 טונות	עד 3.5 טונות	סך הכל			
127,498	4,844	20,670	18,788	14,100	86,544	236,017	322,561	2,583,175	3,091,636	סך הכל
126,937	71	376	2	25	623	35,396	36,019	2,472,154	2,635,584	בנוזין(1)
3	4,771	20,245	18,785	14,073	85,835	197,427	283,262	95,318	436,457	סולר
-	2	49	-	2	86	3,194	3,280	14,615	17,948	גז
558	-	-	1	-	-	-	-	1,088	1,647	חשמל

(1) כולל רכב היברידי.

בשנת 2015 הונעו בסולר כ-436,000 כלי רכב – 14.1% מכלל כלי הרכב (14.4% בשנת 2014). אחוז זה נמצא במגמת ירידה והוא נמוך משהיה בשנים 2005–2007 (16.5%). אחוז כלי הרכב הפרטיים הצורכים סולר עלה בשנים האחרונות, אך יש לציין כי מספר כלי הרכב הפרטיים הצורכים סולר הגיע בשנת 2015 לכ-95,300, שהם כ-3.7% בלבד מסך כל כלי הרכב הפרטיים. אחוז המשאיות הקטנות (עד 3.5 טונות) הצורכות סולר מתוך כלל המשאיות הקטנות עלה מ-76.1% בשנת 2009 ל-83.6% בשנת 2015.

בשנת 2015 הונעו בגז כ-18,000 כלי רכב (כ-16,000 בשנת 2014), מתוכם כ-14,600 כלי רכב פרטיים (כ-12,700 בשנת 2014).

לוח ד.- כלי רכב המונעים בסולר,

2015–2009

אחוז מתוך כלי הרכב מאותו סוג

אופנוע	כלי רכב מיוחד	מונית	אוטובוס	אוטובוס זעיר	משאית מעל 3.5 טונות	משאית עד 3.5 טונות	כלי רכב פרטי	סך הכל	
-	98.5	97.9	100.0	99.8	99.2	83.6	3.7	14.1	2015
-	98.3	97.5	100.0	99.7	99.1	82.8	3.5	14.4	2014
-	98.2	97.1	100.0	99.6	99.0	81.7	3.4	14.8	2013
-	98.1	96.8	100.0	99.4	98.9	80.4	3.1	14.9	2012
-	97.7	96.7	100.0	99.2	98.8	78.9	2.9	15.1	2011
-	97.6	96.6	100.0	99.0	98.6	77.9	2.9	15.4	2010
-	97.3	96.7	100.0	98.7	98.5	76.1	2.8	15.7	2009

**סוג בעלות:** בשנת 2015 85.8% מכלי הרכב הפרטיים היו בבעלות פרטית, ו-14.2% היו בבעלות אחרת: חברות החכר (ליסינג) – 8.3%, חברות (לא כולל עצמאים) – 4.8% והשכרה או תיור – 1.1%. יצוין כי רוב כלי הרכב הפרטיים בבעלות שאינה פרטית היו כלי רכב חדשים שגילם עד 3 שנים.

מתוך כלי הרכב הפרטיים שעלו על הכביש ב-2015, 59.3% היו בבעלות פרטית ו-40.7% היו בבעלות אחרת: חברות החכר (ליסינג) – 26.4%, חברות (לא כולל עצמאים) – 10.8% והשכרה או תיור – 3.5% (בשנת 2014 – 57.7%, 28.7%, 10.5% ו-3.1% בהתאמה).

רמת המינוע בישראל בשנת 2015 עדיין הייתה נמוכה יחסית לרמת המינוע במדינות אחרות – 365 כלי רכב ל-1,000 תושבים (357 כלי רכב ל-1,000 תושבים בסוף שנת 2014), ומהם 308 כלי רכב נוסעים (כלי רכב פרטי, מונית ואוטובוס זעיר המיועדים להסיע עד 9 אנשים, כולל הנהג).

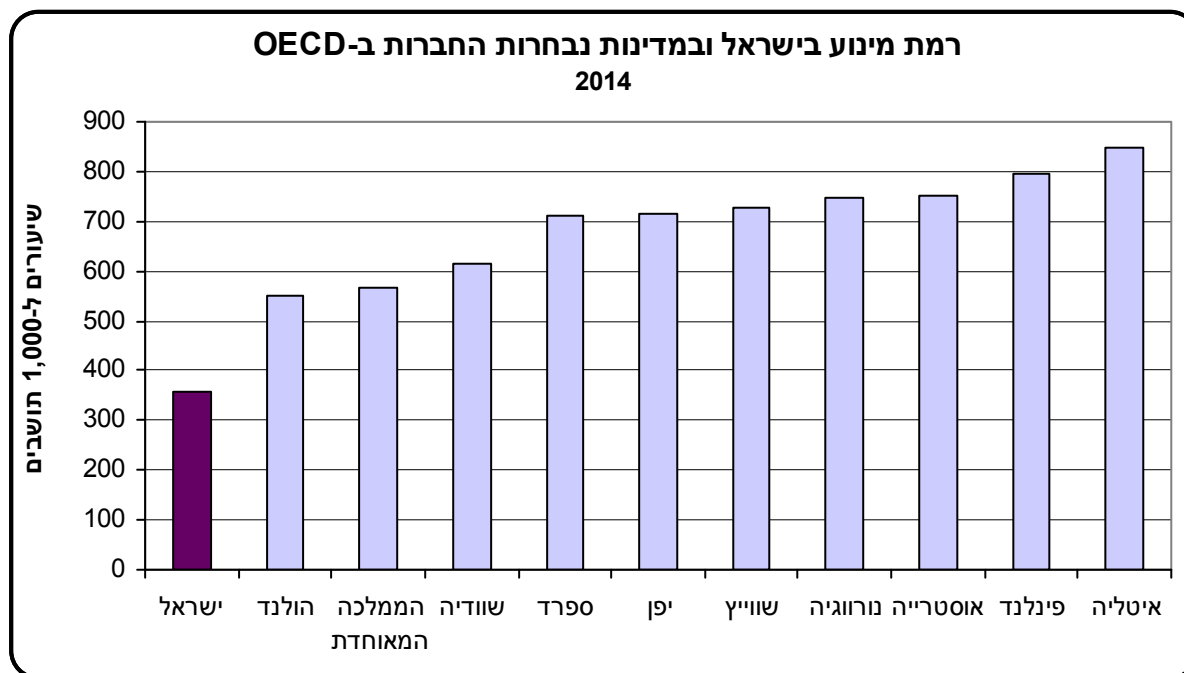

**שיעור המעורבות של כלי רכב בתאונות דרכים עם נפגעים ל-1,000 כלי רכב מורשים:**

לוח ה.- מעורבות כלי רכב בתאונות דרכים עם נפגעים (ת"ד),(1) לפי סוג כלי רכב,

**2015–2009**

שיעור ל-1,000 כלי רכב מורשים (מתוך כלי הרכב מאותו סוג)

אופנוע	כלי רכב מיוחד	מונית	אוטובוס	אוטובוס זעיר	משאית מעל 3.5 טונות		משאית עד 3.5 טונות	כלי רכב פרטי	סך הכל	
					מזה: 34.0 טונות ומעלה	סך הכל				
19.4	3.3	31.8	26.7	12.0	11.6	8.2	6.0	5.8	7.1	2015
15.8	2.4	30.7	27.5	13.2	11.7	8.2	6.0	5.9	7.1	2014
19.5	4.2	34.2	29.3	14.5	17.0	9.4	6.6	6.7	7.7	2013
18.8	5.2	36.7	33.0	14.9	20.7	8.8	7.2	6.6	7.6	2012
22.2	4.4	43.1	34.2	17.1	26.3	10.7	8.2	7.8	9.1	2011
27.4	5.3	45.6	33.1	17.7	26.5	11.5	9.4	8.7	10.1	2010
30.8	7.6	50.1	40.6	18.5	39.5	13.4	10.9	10.3	11.9	2009

(1) לא כולל תאונות שאירעו באזור יהודה והשומרון.

מנתוני לוח ה עולה כי לאורך השנים שיעור המעורבות של מוניות בתאונות דרכים הוא הגבוה ביותר מבין סוגי הרכב השונים – בשנת 2015, 31.8 מתוך 1,000 מוניות היו מעורבות בתאונות דרכים עם נפגעים. שיעור המעורבות בתאונות דרכים עם נפגעים, בכל סוגי הרכב, ירד משנת 2009 ועד לשנת 2015, אך שיעור המעורבות של רכב ציבורי (אוטובוסים זעירים, אוטובוסים ומוניות) ושל משאיות כבדות במשקל כולל של 34 טונות ומעלה בתאונות עם נפגעים – עדיין גבוה (יש לציין כי לכלי רכב אלו נסועה שנתית גבוהה). גם שיעור המעורבות של אופנועים בתאונות עם נפגעים גבוה, אף שהנסועה השנתית שלהם נמוכה.

**זיהום אוויר מתחבורה: פחמן חד-חמצני** נפלט בשל שרפה לא מושלמת של דלק. רוב הפליטות של פחמן חד-חמצני (91.0%) מקורן בתחבורה. נתוני הניטור מהתחנות התחבורתיות, כפי שמסר המשרד להגנת הסביבה, מצביעים על היעדר חריגות מערך הסביבה עבור פחמן חד-חמצני מיום שהופעלו התחנות ועד לסוף שנת 2014.

מקורן של 85.9% מסך פליטות הפחמימנים מתחבורה היה כלי רכב המונעים בבנוי.

17.7% מהפליטות של תחמוצות החנקן היו מכלי רכב, רובם (85.1%) כלי רכב המונעים בסולר. בשנת 2014 נמדדו בתחנות הניטור התחבורתיות חריגות של עשרות אחוזים מערכי הסביבה החצי-שעתיים עבור תחמוצות חנקן.

חלקן היחסי של פליטות חומר חלקיקי מרחף מתחבורה מסך כל הפליטות היה 7.7%. רוב הפליטות מתחבורה (73.5%) היו מכלי רכב המונעים בסולר.

חלקן היחסי של פליטות גפרית דו-חמצנית מתחבורה היה קטן (פחות מ-0.1%), והוא פחת בשנים האחרונות בשיעור ניכר עקב שינוי תקן תכולת הגפרית בדלקים.

### 3. מונחים, הגדרות והסברים

**כלי רכב מנועי:** כלי רכב יבשתי המונע בכוח מכני ומיועד להוביל בני אדם, מטען או כלי רכב גרור. לא כולל כלי רכב יבשתי מנועי שנע על מסילה.

**שנת עלייה לכביש:** השנה שבה הרכב עלה לכביש, גם אם עדיין לא נרשם במרשם כלי הרכב המנועיים האזרחיים.

#### הערות:

א. באפריל 2008 עבר משרד התחבורה משימוש ב"שנת ייצור" לשימוש ב"שנת עלייה לכביש". שנת ייצור אינה זהה לשנה קלנדרית. שנת הייצור מתחילה בדרך כלל בשליש האחרון של השנה הקלנדרית הקודמת ומסתיימת לאחר כשני שלישים של שנה. עקב כך נתוני שנת ייצור 2008 כוללים רכב משנת ייצור 2008 שעלה לכביש בסוף שנת 2007 וכן רכב שעלה לכביש במשך כל שנת 2008, כלומר רכב שעלה לכביש בטווח הזמן של כשנה ושליש. משנת 2009 הנתונים מופיעים לפי "שנת עלייה לכביש" (המחליפה את "שנת ייצור") הוזה לשנה הקלנדרית.

ב. דוגמאות לכלי רכב שבהם שנת העלייה לכביש שונה משנת הרישום: רכב צבאי או רכב משטרה שהפכו לרכב פרטי – שנת העלייה לכביש תהיה מוקדמת משנת הרישום; מונית שהפכה לרכב פרטי – עבור הרכב הפרטי, שנת העלייה לכביש תהיה השנה שבה עלה הרכב לכביש כמונית. שנת הרישום תהיה השנה שבה נרשם כרכב פרטי; רכב של עולה חדש – שנת העלייה לכביש תהיה השנה שבה הרכב עלה לכביש בארץ המוצא. שנת הרישום תהיה השנה שבה הרכב נרשם בארץ במרשם כלי הרכב המנועיים האזרחיים.

**שנת רישום הרכב:** השנה שבה כלי הרכב נרשם לראשונה במרשם כלי הרכב המנועיים האזרחיים עם מספר הרישוי הנוכחי שלו.

**משאית (כולל "כלי רכב מסחרי"):** כלי רכב מנועי המיועד להובלת מטען. משנת 1978 – לא כולל כלי רכב דו-שימושי (הועבר ל"כלי רכב פרטי"); משנת 1993 – לא כולל "אוטובוס זעיר" (הוגדר כסוג רכב נפרד); משנת 1996 – לא כולל טיולית (הועברה ל"אוטובוס").

**משקל כולל:** המשקל העצמי בתוספת משקל האנשים והמטען שברכב, כפי שהתירה רשות הרישוי לרכב הנדון.

יש להבחין בין שני סוגים ראשיים של משאית, על פי המשקל הכולל:

א. **משאית עד 3.5 טונות ("רכב מסחרי")** (עד שנת 2007 – עד 4.0 טונות)

1. **אחודה:** משאית עם ארגז סגור, ללא הפרדה בין תא הנהג לתא המטען ("טרנזיט"). משנת 1993 – אינו כולל "אוטובוס זעיר" (ראו הגדרה והסבר בהמשך).

2. **לא אחודה:** משאית עם הפרדה בין תא הנהג לתא המטען (ארגז פתוח או סגור, "טנדר").

ב. **משאית מעל 3.5 טונות** (עד שנת 2007 – מעל 4.0 טונות)

1. **משאית רגילה:** עם ארגז פתוח באופן קבוע.

2. **משאית סגורה:** עם ארגז סגור באופן קבוע.

3. **רכינה:** משאית להובלת מטענים, בעלת ארגז המורם באופן מכני לשם פריקת המטען.

4. **מכלית:** רכב המשמש או הנועד לשמש להובלת נוזלים, מלט בתפזורת או גז.

5. גורר-תומך: כלי רכב מנועי המיועד לגרור כלי רכב נתמך או כלי רכב גרור.

#### **כלי רכב גרור או נתמך:**

- א. **כלי רכב גרור:** כלי רכב להובלת מטען, המיועד להיגרר על ידי גורר-תומך.
- ב. **כלי רכב נתמך:** כלי רכב להובלת מטען וללא ציר קדמי, המיועד להיתמך בגורר-תומך ולהניח עליו את רוב משקלו.

**מטען מורשה:** המשקל המרבי של מטען שרשות הרישוי מתיר להוביל.

**אוטובוס:** כלי רכב מנועי המיועד להסיע יותר מ-9 אנשים (כולל הנהג), ואשר רשום ברישיון הרכב כאוטובוס. אוטובוס מיועד לשאת נוסעים בישיבה או בעמידה. לא כולל אוטובוס זעיר, שהוא סוג ייחודי של אוטובוס הקיים בישראל ומורשה להסיע עד 17 אנשים (כולל הנהג).

**אוטובוס זעיר:** כלי רכב מנועי במשקל כולל של עד 4 טונות, המורשה להסיע עד 17 אנשים (כולל הנהג), ואשר רשום ברישיון הרכב כאוטובוס זעיר. ההבחנה בין אוטובוס לאוטובוס זעיר ייחודית לישראל. עד שנת 1992 נכלל אוטובוס זעיר במשאית עד 4 טונות – אחודה (כלומר ללא הפרדה בין הנוסעים לבין המטען).

**מונית:** כלי רכב מנועי ציבורי המיועד להסיע עד 11 אנשים (כולל הנהג), ואשר רשום ברישיון הרכב כמונית. במספר הנוסעים המרבי המותר (כולל הנהג) חלו שינויים: עד פברואר 1993 – 8 נוסעים, ממרץ 1993 עד דצמבר 1997 – 9 נוסעים ומינואר 1998 – 11 נוסעים.

**כלי רכב פרטי:** כלי רכב מנועי שאינו ציבורי או מסחרי וכן אינו דו-גלגלי, המיועד להסיע עד 9 אנשים (כולל הנהג).

**רכב נוסעים:** כלי רכב מנועי המיועד להסיע עד 9 אנשים (כולל הנהג). כולל כלי רכב פרטי, מונית ואוטובוס זעיר. לא כולל קטנוע או אופנוע.

**כלי רכב מיוחד:** כלי רכב מנועי המיועד לשירותים מיוחדים: אמבולנס, מכונית חילוץ, רכב כיבוי אש, מכונית הנדסית, מנוף, רכב גרר.

**אופנוע:** כלי רכב מנועי בעל 2 או 3 גלגלים, ואשר רשום ברישיון הרכב כאופנוע. כולל תלת-אופנוע ואופנוע עם כלי רכב צדי (סירה).

משנת 1992 ואילך אין רשות הרישוי מסווגת אופנועים לפי סוג (אופניים עם מנוע עזר, קטנוע, אופנוע וכד'), אלא לפי נפח המנוע (בסמ"ק) בלבד. הבחנה זו מתייחסת לסוגים עיקריים אלה:

#### **עד שנת 2006:**

- א. עד 50 סמ"ק (מקביל ל"קטנוע" או ל"אופניים עם מנוע עזר" לפי הסיווג הקודם);
- ב. 51 עד 250 סמ"ק;
- ג. 251 עד 500 סמ"ק;
- ד. מעל 500 סמ"ק.

#### **משנת 2007:**

- א. עד 125 סמ"ק;
- ב. 126 עד 400 סמ"ק;
- ג. מעל 400 סמ"ק.

הנתונים מוצגים בפרסום לפי החלוקה העיקרית החדשה וכן לפי תתי-קבוצות כדי לאפשר השוואה לחלוקה הקודמת.

**סוג בעלות:** נקבע לפי בעל הרכב הרשום. קיימים ארבעה סוגי בעלות: פרטית, חברת החכר (ליסינג), חברה (לא כולל עצמאי) והשכרה או תיור.

**רמת מינוע:** מספר כלי רכב מנועיים ל-1,000 תושבים (תושבים קבועים בסוף השנה).

**יישוב (כתובת) בעל הרכב:** יש להדגיש כי הנתונים שבפרסום מסווגים לפי היישוב הרשום (כתובת) של בעל הרכב – לא לפי מקום מגוריו של המשתמש בפועל ברכב, ואף לא לפי היישוב שבו הרכב פעיל. כך למשל, בעיר תל אביב-יפו יש מספר גדול של כלי רכב, כיוון שרשומים בה כלי רכב על שם מדינת ישראל ועל שם חברות שונות, בעוד שאותם כלי רכב אינם דווקא בשימוש בעיר תל אביב-יפו. בעיה זו קיימת כמובן גם ביישובים נוספים. כאשר חברות בעלות צי רכב גדול משנות בשנה מסוימת את הכתובת הרשומה של צי הרכב שלהן, חלה "קפיצה" גדולה במספר כלי הרכב (לעומת השנה הקודמת) של היישוב ה"מקביל", אך היא אינה משקפת שינויים במספר כלי הרכב העומדים לרשות האוכלוסייה באותו יישוב, ולהפך (לדוגמה בעיר בני ברק; ראו לוח 8). לכך יש גם השפעות על הגיל הממוצע של כלי הרכב. הגיל הממוצע של צי רכב – בעיקר של חברות השכרה ושל חברות החכר (ליסינג) – נמוך, ולכן הוא משפיע על הגיל הממוצע של כלי הרכב ביישוב שבו החברה רשומה.

**תוספות:** כלי הרכב הכלולים במצבת כלי הרכב המנועיים (כהגדרתה לעיל) בשנה שאליה מתייחסים הנתונים, ואשר לא היו כלולים במצבת כלי הרכב המנועיים בשנה הקודמת.

**גריעות:** כלי הרכב שהיו כלולים במצבת כלי הרכב המנועיים בשנה הקודמת, ואשר אינם כלולים במצבת כלי הרכב המנועיים בשנה שאליה מתייחסים הנתונים.

**כלי רכב שסופקו לשוק המקומי:** הגדרות "כלי רכב שסופקו לשוק המקומי" המופיעות בדבען לסטטיסטיקה של תחבורה ובירחון סטטיסטי לישראל שונות במעט מהגדרת "כלי רכב פרטי" המופיעה במצבת כלי הרכב. לכן בהשוואת הנתונים יש להתייחס להגדרות השונות:

א. בשני הפרסומים שהוזכרו, כלי רכב שסופקו לשוק המקומי נרשמו כאשר יצאו מהמפעל או בשלב שבו יובאו ושוחררו מהנמל, ואילו במצבת כלי הרכב מספרם יבוא לידי ביטוי רק כאשר יירשמו ברשות הרישוי.

ב. כלי רכב שסופקו לשוק המקומי אינם כוללים, מתוקף הגדרתם, כלי רכב מושבתים שרישיונם חודש במהלך השנה שאליה מתייחסים הנתונים.

ג. כלי רכב שסופקו לשוק המקומי כוללים גם רכב ביטחון ורכב שנמכר לרשות הפלסטינית.

**פחמן דו-חמצני (CO<sub>2</sub>):** גז חממה הנוצר בשרפה של חומרים המכילים פחמן.

**פחמן חד-חמצני (CO):** גז חסר צבע, חסר ריח ורעיל. נוצר בשרפה לא שלמה של דלק מאובנים (דלק פוסילי). פחמן חד-חמצני נקשר להמוגלובין בדם, מגביל את יכולת הנשיאה של החמצן בדם וגורם לנוקי בריאות. פחמן חד-חמצני הוא חומר מוצא לגזי החממה.

**גפרית דו-חמצנית ( $SO_2$ ):** גז כבד, צורב וחסר צבע, הנוצר בעיקר בשרפה של דלקי מאובנים (דלקים פוסיליים). הגז רעיל לבני אדם, לבעלי חיים ולצמחים, והוא אחד הגורמים לחומציות במשקעים. גפרית דו-חמצנית היא חומר מוצא לגזי חממה; עם זאת היא תורמת לקירור כדור הארץ.

**תחמוצות חנקן ( $NO_x$ ):** גזים חומציים הנפלטם בעיקר מתחנות כוח, ממפעלי תעשייה ומכלי רכב מנועיים (בעיקר כאלה המונעים בסולר).

**פחמימנים (HC):** תרכובות של מימן ופחמן בהרכבים שונים שקיימות במוצרי נפט ובגז טבעי.

**חומר חלקיקי מרחף (SPM):** חלקיקים מוצקים או נוזליים שנפלטו לאוויר כתוצאה מתהליכי בערה, מפעילות תעשייתית או ממקורות טבעיים. החלקיקים המסוכנים ביותר הם אלה שקוטרם קטן מ-10 מיקרון, העשויים לחדור לדרכי הנשימה. מקורם בדרך כלל טבעי. הם כוללים את החלקיקים שקוטרם קטן מ-2.5 מיקרון, הנפלטם בדרך כלל ממפעלי תעשייה, מכלי רכב ומחימום בתים.

**עופרת (Pb):** מתכת כבדה ורעילה מאוד אשר במשך שנים שימשה תוספת לדלק וכן רכיב בצבעים ובצנרת.

**בנזין נטול עופרת:** לאורך השנים עבר המשק הישראלי לשימוש בבנזין נטול עופרת. מכוניות הצורכות בנזין נטול עופרת עדיין מזהמות את האוויר בעופרת, אך במידה פחותה באופן ניכר. בישראל, כמו במדינות מפותחות אחרות, חויבו כל כלי הרכב הפרטיים משנת ייצור 1993 ואילך בהתקנת ממירים קטליטיים המחייבים שימוש בדלק נטול עופרת. עם השנים עלה מספרם וחלקם היחסי של כלי הרכב המונעים בבנזין נטול עופרת.

**ערך סביבה/איכות אוויר:** הריכוז המרבי המותר באוויר שאנו נושמים בפרק זמן נתון עבור מזהם נתון.

**ערך מרבי חצי-שעתי/ל-8 שעות/ל-24 שעות:** הערך החצי-שעתי/שמונה-שעתי/יממתי (בהתאמה) המרבי שהתקבל במשך השנה.

**תחנות ניטור תחבורתיות:** תחנות המנטרות מזהמי אוויר שמקורם בכלי רכב. תחנות אלו ממוקמות בקרבת צירי תחבורה ראשיים. המדידה מתבצעת בגובה כלי הרכב ומייצגת את מצב איכות האוויר המקומי שנושמים בפועל אנשים העוברים או שוהים סמוך לצירי תחבורה ראשיים. בתחנות אלו נמדדים בצורה רציפה ואוטומטית מזהמי אוויר האופייניים לפליטות מכלי רכב באמצעות מוניטורים מיוחדים. נתונים אלו נאגרים באופן זמני בתחנה. אחת לחמש דקות ממוצעי הנתונים מועברים למערך ניטור אוויר ארצי (מנ"א) של המשרד להגנת הסביבה לצורך אגירה קבועה והמשך עיבוד. רוב תחנות הניטור התחבורתיות החלו לפעול באופן מלא בשנת 1998. חלקן שייכות למערך ניטור האוויר הארצי (מנ"א), שהמשרד להגנת הסביבה מנהל, ואחרות שייכות לחברת החשמל או לאיגודי ערים, לדוגמה תחנת אחד העם השייכת לעיריית פתח תקווה.

**רמת פעילות התחנה:** אחוז הזמן שהתחנה פעלה במשך השנה. רמת פעילות תחנה הנמוכה מ-100% נובעת מפרק זמן יומי קבוע המוקדש לכיול, מתקלות במכשור ומעבודה לא רציפה של התחנה.

#### 4. שיטות (מתודולוגיה)

##### א. האוכלוסייה הנחקרת

מצבת כלי הרכב המנועיים כוללת את כל סוגי כלי הרכב המנועיים הרשומים ברשות הרישוי, אשר היה להם רישיון בר תוקף או שתוקף רישיונם פג במהלך שנת 2015. מצבת כלי הרכב אינה כוללת רכב צבא ומשטרה, כלי רכב גרורים, טרקטורים, כלי רכב של אזרחי חוץ ושל בעלי רישיונות רכב זמניים, כלי רכב הרשומים ברשות הפלסטינית, כלי רכב של תיירים השוהים בארץ פחות משלושה חודשים, כלי רכב של דיפלומטים, כלי רכב של האו"ם וכדומה.

##### ב. התקופה הנחקרת

המידע שבפרסום זה מתייחס לתאריך 31.12.2015.

##### ג. שיטת החקירה ומקורות הנתונים

נתוני הרכב המתפרסמים על ידי הלמ"ס מבוססים על קבצים מנהליים, שמתקבלים מדי חודש מרשות הרישוי שבמשרד התחבורה.

ריכוזים של מזהמי אוויר מתחנות ניטור תחבורתיות מתקבלים מאגף איכות אוויר (מנ"א – מערך ניטור אוויר ארצי) שבמשרד להגנת הסביבה.

מקדמי הפליטה של מזהמי האוויר מכלי רכב מבוססים על מחקר שנערך בטכניון.<sup>2</sup> מקדמים אלו פותחו עד כה לרכב מנועי פרטי ולאוטובוסים בלבד. מקדמי הפליטות של יתר סוגי הרכב וסוגי הדלק מבוססים על מקדמים אירופיים שהתקבלו מאגף איכות אוויר (גף מקורות ניידים) שבמשרד להגנת הסביבה.

##### ד. הטיפול בנתונים

**קובץ הרכב:** קובץ המתקבל מרשות הרישוי שבמשרד התחבורה. הקובץ עובר בלמ"ס תהליך של קליטה ובדיקה.

**זיהום אוויר מתחבורה:** חישוב כמויות הפליטה של מזהמי האוויר נעשה בתחום חקלאות, סביבה ואנרגיה שבלמ"ס, והוא מבוסס על כמויות הצריכה השנתיות של דלק לסוגיו ברכב מנועי, על מקדמי הפליטה של מזהמי אוויר ועל הנסועה השנתית של כלי רכב לסוגיהם, לפי גיל הרכב.

עד שנת 2010 חושבה הנסועה השנתית על סמך סקר הנסועה של הלמ"ס. סקר זה התבסס על דיווח מדגמי שהתקבל מנהגים בעת מבחן הרישוי השנתי של הרכב במכוני הרישוי. משנת 2011 שונתה השיטה לחישוב הנסועה השנתית, והיא מבוססת על קובצי הרכב המתקבלים ממשרד התחבורה. בשיטה זאת החישוב מבוצע על סמך הפרש נתוני מד המרחק שנרשמו בשני מבחני רישוי של כל כלי רכב בפער של כשנה.

##### ה. מהימנות הנתונים

הנתונים מבוססים על עיבוד של "קובץ הרכב" (ראו לעיל). למעשה, זהו צילום מצב של הקובץ בסוף שנת 2015, כך שהאיכות ורמת העדכון של הנתונים מותנות באיכות וברמת העדכון של "קובץ הרכב" ביום הפקתו.

שנת ייצור – מ-1.4.2008 שנת הייצור של רכב חדש אינה מתועדת ברישיון הרכב. במקומה מופיעה שנת עליית הרכב על הכביש.

<sup>2</sup> טרטקובסקי, ל', ויינבלט, מ', גוטמן, מ', אלייניקוב, י' וזבירין, י' (2000). הערכת מקדמי פליטת מזהמים של כלי רכב דיזל בישראל (שלב א – אוטובוסים). דוח מחקר מס' 277/2000. עמ' 64. חיפה: הטכניון – מכון טכנולוגי לישראל.



## **ת ר ש י מ י ם**



1. כלי רכב מנועיים, לפי סוג רכב  
2015

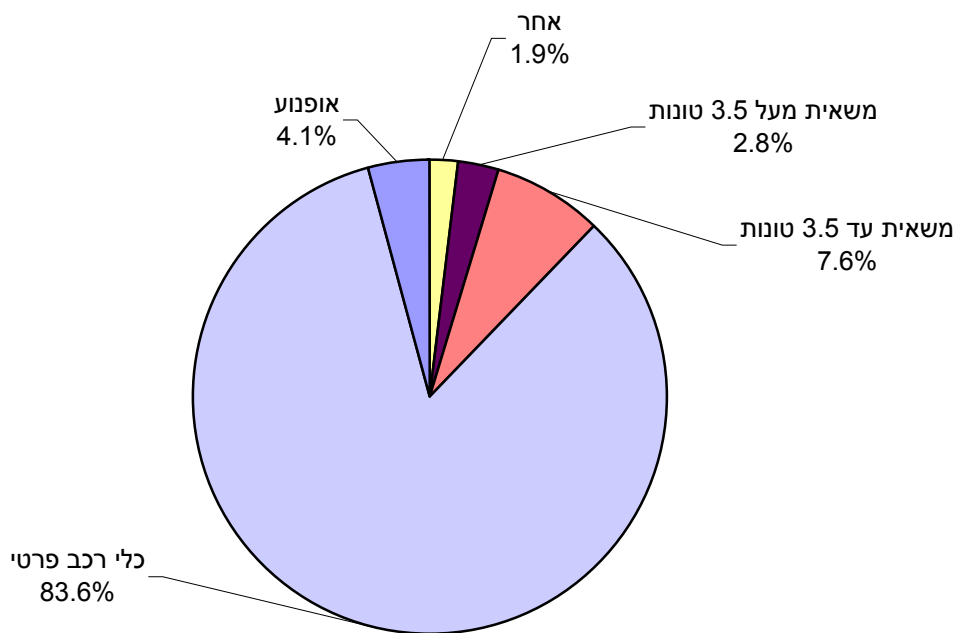

2. כלי רכב מנועיים, לפי סוג רכב  
2015-1984

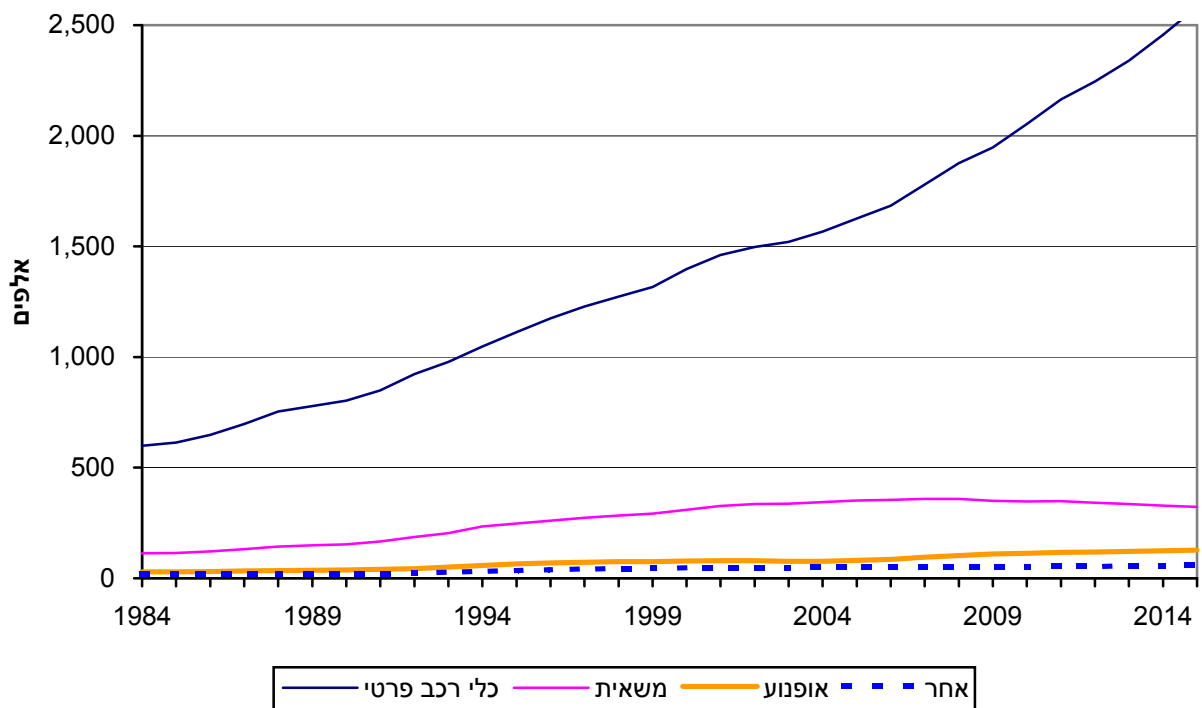

3. כלי רכב מנועיים, לפי ארץ ייצור  
2015

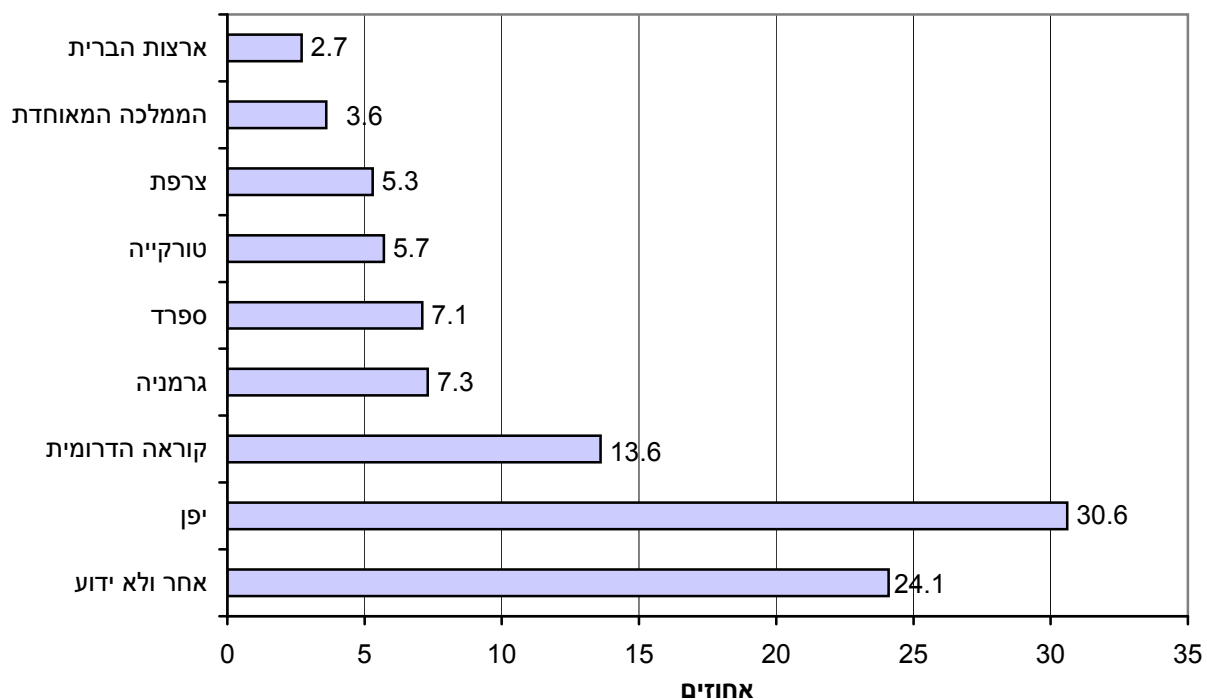

4. כלי רכב פרטיים, לפי נפח מנוע (סמ"ק)  
2015

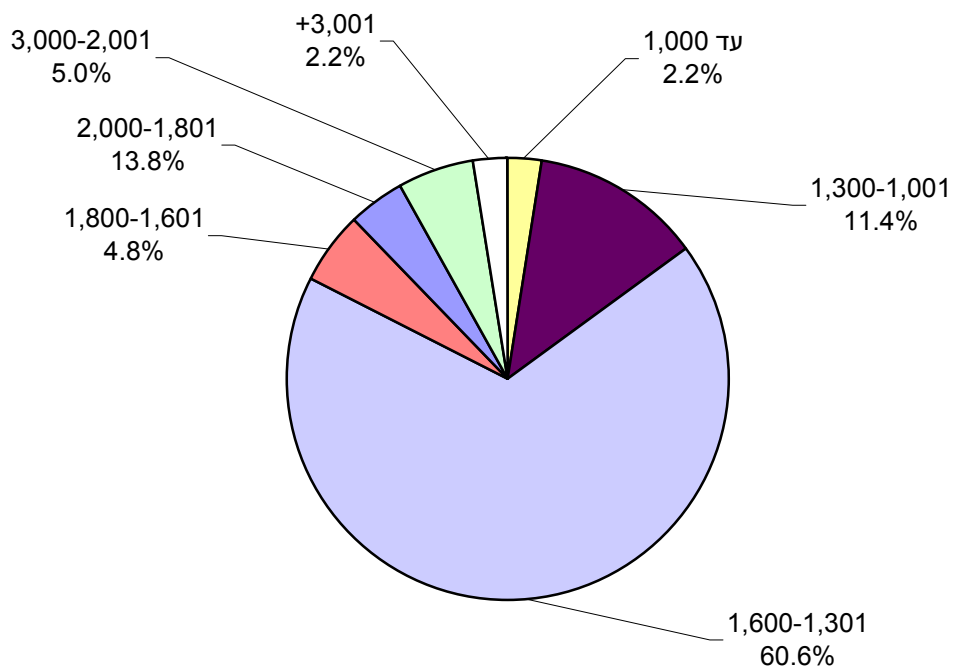

5. רמת מינוע של רכב נוסעים (1) בישראל ובמדינות החברות ב-OECD  
2014, 2002

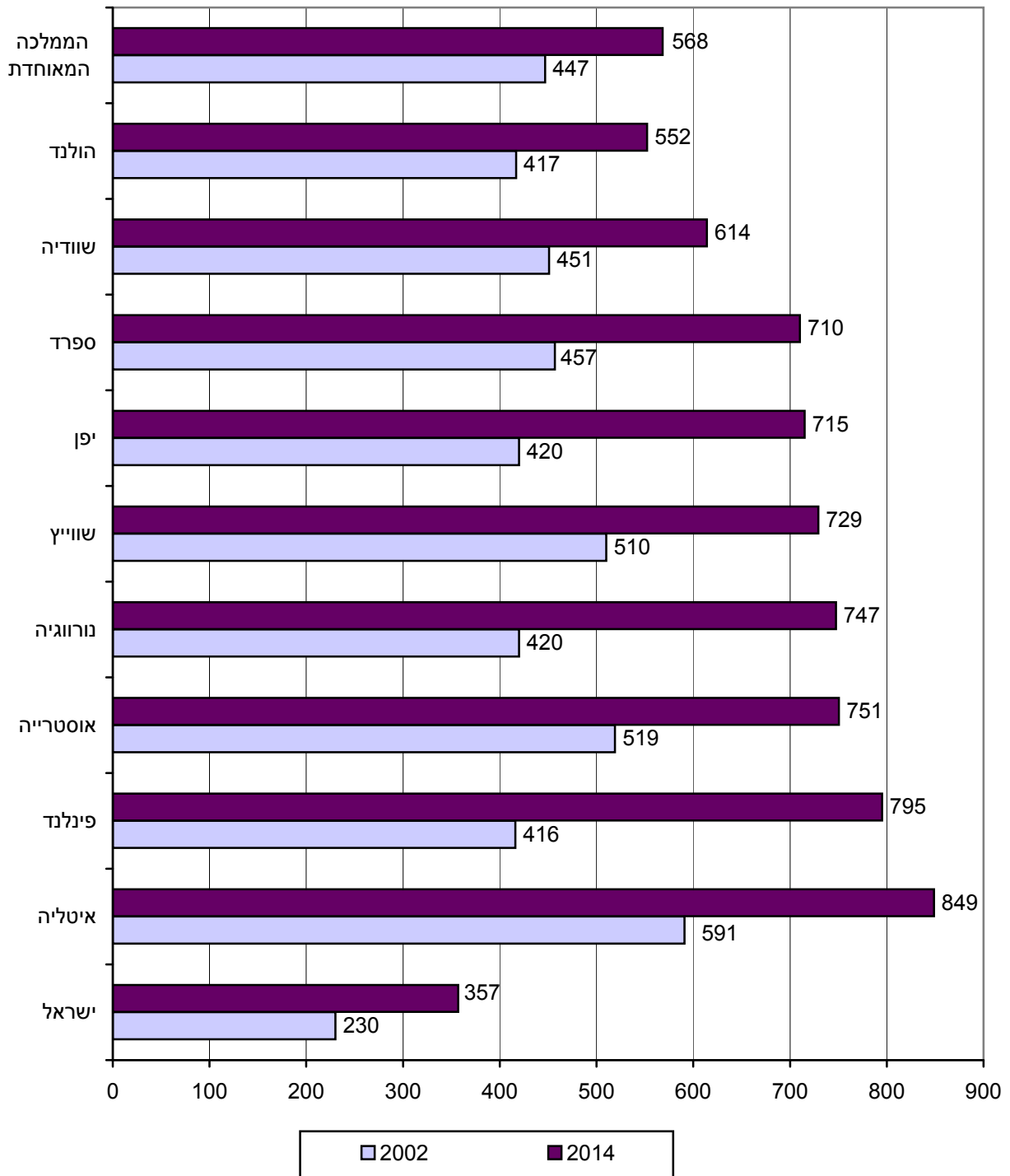

(1) מספר כלי רכב ל-1,000 תושבים, כולל כלי רכב פרטיים, מוניות ואוטובוסים זעירים המיועדים להסיע עד 9 אנשים (כולל הנהג).



**לוחות**  
**TABLES**

## הערות הסבר

### שטח הכיסוי של הנתונים הסטטיסטיים

הנתונים הסטטיסטיים מתייחסים לשטח הכלכלי של מדינת ישראל, אלא אם כן צוין אחרת.

**א. שטח כלכלי של מדינה** (The economic territory of a country) (על פי הגדרת OECD-SNA). לפירוט מלא של ההגדרה, ראו: (OECD, Glossary of Statistical Terms): השטח הכלכלי של מדינה כולל את השטח הגאוגרפי שממשלה מנהלת, ושבזו אין מגבלות על מעבר של אנשים, סחורות והון.

**השטח הכלכלי של מדינת ישראל:**

על פי הגדרה זו, השטח הכלכלי של מדינת ישראל הוא בהתאם לסעיף ב להלן.

**ב. מחוז ונפה:**

המחוזות והנפות מוגדרים לפי החלוקה המינהלית הרשמית של מדינת ישראל שלפיה קיימים 6 מחוזות ו-15 נפות.

כולל יישובים ישראלים באזור יהודה והשומרון.

### סימנים מיוחדים בלוחות

ריק = נתונים שאין להם משמעות בגלל מבנה הלוח

- = חוסר מקרים

.. = נתונים בלתי ידועים

R = נתונים מתוקנים



**כללי**  
**GENERAL**

TABLE 1.- MOTOR VEHICLES, BY TYPE

לוח 1.- כלי רכב מנועיים, לפי סוג

Year	אופנוע Motor-cycle	כלי רכב מיוחד Special vehicle	מונית (2) Taxi	אוטובוס (4) Bus	אוטובוס זעיר (3) Minibus	משאית Truck			כלי רכב פרטי (1) Private car	סך כולל Grand total	שנה				
						מעל 4 טונות (5) Over 4 tons	עד 4 טונות (1)(3)(5) Up to 4 tons	סך הכול (1)(3)(4) Total							
Absolute numbers															
1951	31	III	7,891	394	1,239	1,419	-	..	..	13,582	9,578	34,103	31	III	1951
1952	31	III	8,951	456	1,641	1,583	-	..	..	14,726	10,636	37,993	31	III	1952
1953	31	III	9,737	493	2,072	1,720	-	..	..	15,641	11,964	41,627	31	III	1953
1954	31	III	10,300	523	2,255	1,779	-	..	..	16,229	12,939	44,025	31	III	1954
1955	31	III	10,826	563	2,385	1,858	-	..	..	17,050	14,126	46,808	31	III	1955
1956	31	III	11,668	608	2,460	1,956	-	..	..	18,354	15,713	50,759	31	III	1956
1957	31	III	13,246	687	2,467	2,053	-	..	..	20,072	17,585	56,110	31	III	1957
1958	31	III	14,997	707	2,466	2,202	-	..	..	20,236	18,996	59,604	31	III	1958
1959	31	III	16,748	728	2,465	2,351	-	..	..	20,400	20,408	63,100	31	III	1959
1960	31	III	18,461	815	2,477	2,394	-	..	..	21,453	23,980	69,580	31	III	1960
1961	31	III	21,971	874	2,474	2,408	-	..	..	23,248	29,444	80,419	31	III	1961
1962	31	III	24,778	1,014	2,466	2,448	-	10,693	14,638	25,331	37,474	93,511	31	III	1962
1963	31	III	29,868	1,181	2,493	2,742	-	11,467	16,541	28,008	46,853	111,145	31	III	1963
1964	31	III	34,998	1,253	2,513	2,927	-	12,532	19,578	31,930	60,581	134,202	31	III	1964
1965	31	XII	42,138	1,377	2,604	3,247	-	12,500	28,951	41,451	80,542	171,359	31	XII	1965
1966			39,510	1,521	2,702	3,389	-	12,427	32,605	45,032	88,829	180,983			1966
1967			41,209	1,761	2,692	3,591	-	13,235	34,051	47,286	96,565	193,104			1967
1968			41,883	1,697	2,833	3,715	-	13,161	36,685	49,846	109,807	209,781			1968
1969			41,496	1,913	3,209	3,982	-	14,659	42,909	57,568	131,312	239,480			1969
1970			42,035	2,325	3,420	4,655	-	16,943	49,070	66,013	147,785	266,233			1970
1971			41,636	2,565	3,503	4,744	-	17,385	55,409	72,794	170,987	296,229			1971
1972			39,345	2,804	3,727	4,942	-	17,763	61,937	79,700	197,388	327,906			1972
1973			36,310	3,106	4,059	5,230	-	18,223	70,068	88,291	233,899	370,895			1973
1974			32,940	3,217	4,325	5,615	-	19,522	75,236	94,758	267,425	408,280			1974
1975			30,148	3,302	4,542	5,770	-	19,429	76,709	96,138	279,486	419,386			1975
1976			27,834	3,379	4,816	5,970	-	18,601	79,461	98,062	292,438	432,499			1976
1977			26,643	3,432	4,932	6,225	-	18,174	83,224	101,398	307,785	450,415			1977
1978(1)			26,019	3,289	5,149	6,419	-	18,029	59,107	77,136	355,761	473,773	(1)		1978
1979			25,368	3,521	5,167	6,771	-	19,107	67,665	86,772	397,351	524,950			1979
1980			25,347	3,234	5,085	7,298	-	20,176	68,867	89,043	409,518	539,525			1980
1981			26,464	3,438	5,544	7,691	-	19,659	76,486	96,145	453,634	592,916			1981
1982			27,514	3,476	6,142	7,707	-	20,478	83,638	104,116	512,716	661,671			1982
1983			29,067	3,665	6,664	7,870	-	21,389	89,397	110,786	571,515	729,567			1983
1984			28,856	3,580	7,013	8,332	-	21,198	91,940	113,138	599,294	760,213			1984
1985			28,663	3,509	7,150	8,519	-	20,663	94,033	114,696	613,680	776,217			1985
1986(2)			30,832	3,410	6,980	8,191	-	20,507	100,335	120,842	648,847	819,102	(2)		1986
1987			33,814	3,469	7,652	8,356	-	21,994	110,002	131,996	696,712	881,999			1987
1988			35,133	3,749	7,956	8,693	-	23,811	119,994	143,805	753,450	952,786			1988
1989			36,414	3,208	8,368	8,713	-	24,716	124,457	149,173	777,898	983,774			1989
1990			38,076	3,018	8,699	8,886	-	25,193	128,511	153,704	803,021	1,015,404			1990
1991			39,830	3,168	8,827	8,920	-	26,844	139,316	166,160	848,554	1,075,459			1991
1992			43,762	3,318	9,325	9,309	-	28,501	158,620	187,121	923,041	1,175,876			1992
1993(3)			50,720	3,287	9,524	9,761	5,267	30,524	173,269	203,793	978,652	1,261,004	(3)		1993
1994			58,323	3,444	9,674	10,429	8,682	33,489	201,209	234,698	1,047,848	1,373,098			1994
1995			64,695	3,644	9,449	10,794	11,459	36,052	210,644	246,696	1,112,281	1,459,018			1995
1996(4)			69,011	3,805	10,599	11,214	13,405	38,983	221,687	260,670	1,174,166	1,542,870	(4)		1996
1997			72,413	3,904	11,563	11,095	15,239	40,444	233,351	273,795	1,228,819	1,616,828			1997
1998			75,011	3,913	12,644	11,141	15,881	40,738	242,166	282,904	1,273,285	1,674,779			1998
1999			75,643	3,932	13,836	11,303	16,240	40,806	251,232	292,038	1,316,765	1,729,757			1999
2000			77,472	3,993	14,806	11,849	16,476	43,208	266,779	309,987	1,396,947	1,831,530			2000
2001			79,736	4,068	15,163	11,897	16,752	45,776	280,652	326,428	1,460,851	1,914,895			2001
2002			78,931	4,062	15,781	11,788	16,805	46,589	289,189	335,778	1,496,878	1,960,023			2002
2003			76,188	4,086	15,788	11,631	16,515	45,822	291,695	337,517	1,520,571	1,982,296			2003
2004			77,041	4,012	17,204	11,415	16,449	45,123	299,450	344,573	1,567,021	2,037,715			2004
2005			80,804	3,706	17,423	11,779	16,082	46,413	304,723	351,136	1,626,388	2,107,318			2005
2006			85,651	3,773	18,420	12,549	15,957	48,517	305,955	354,472	1,684,694	2,175,516			2006
2007			94,808	3,847	18,326	12,902	16,133	50,583	307,734	358,317	1,779,301	2,283,634			2007
2008(5)			103,394	3,973	19,138	13,595	16,017	(5)62,448	(5)296,225	358,673	1,875,765	2,390,555	(5)		2008
2009			109,547	3,967	18,624	14,113	15,260	63,088	287,368	350,456	1,946,749	2,458,716			2009
2010			113,007	4,118	18,878	14,762	15,026	66,170	280,982	347,152	2,053,248	2,566,191			2010
2011			117,254	4,318	19,020	15,382	14,848	71,072	276,908	347,980	2,164,385	2,683,187			2011
2012			119,295	4,433	19,222	15,625	14,492	74,642	267,217	341,859	2,246,053	2,760,979			2012
2013			121,218	4,554	19,821	16,917	14,238	78,419	256,659	335,078	2,338,687	2,850,513			2013
2014			124,081	4,597	20,106	17,795	14,120	82,113	245,679	327,792	2,457,236	2,965,727			2014
2015			127,498	4,844	20,670	18,788	14,100	86,544	236,017	322,561	2,583,175	3,091,636			2015

TABLE 1.- MOTOR VEHICLES, BY TYPE (Cont.)

לוח 1.- כלי רכב מנועיים, לפי סוג (המשך)

Year	אופנוע Motor-cycle	כלי רכב מיוחד Special vehicle	מונית (2) Taxi	אוטובוס (4) Bus	אוטובוס זעיר (3) Minibus	Truck		משאית סך הכל (1)(3)(4) Total	כלי רכב פרטי (1) Private car	סך כולל Grand total	שנה
						מעל 4 טונות (5) Over 4 tons	עד 4 טונות (1)(3)(5) Up to 4 tons				
Percentages											אחוזים
1951	23.1	1.2	3.6	4.2	-	..	..	39.8	28.1	100.0	31 III 1951
1952	23.6	1.2	4.3	4.2	-	..	..	38.8	28.0	100.0	31 III 1952
1953	23.4	1.2	5.0	4.1	-	..	..	37.6	28.7	100.0	31 III 1953
1954	23.4	1.2	5.1	4.0	-	..	..	36.9	29.4	100.0	31 III 1954
1955	23.1	1.2	5.1	4.0	-	..	..	36.4	30.2	100.0	31 III 1955
1956	23.0	1.2	4.8	3.9	-	..	..	36.2	31.0	100.0	31 III 1956
1957	23.6	1.2	4.4	3.7	-	..	..	35.8	31.3	100.0	31 III 1957
1958	25.2	1.2	4.1	3.7	-	..	..	34.0	31.9	100.0	31 III 1958
1959	26.5	1.2	3.9	3.7	-	..	..	32.3	32.3	100.0	31 III 1959
1960	26.5	1.2	3.6	3.4	-	..	..	30.8	34.5	100.0	31 III 1960
1961	27.3	1.1	3.1	3.0	-	..	..	28.9	36.6	100.0	31 III 1961
1962	26.5	1.1	2.6	2.6	-	11.4	15.7	27.1	40.1	100.0	31 III 1962
1963	26.9	1.1	2.2	2.5	-	10.3	14.9	25.2	42.2	100.0	31 III 1963
1964	26.1	0.9	1.9	2.2	-	9.3	14.6	23.8	45.1	100.0	31 III 1964
1965	24.6	0.8	1.5	1.9	-	7.3	16.9	24.2	47.0	100.0	31 XII 1965
1966	21.8	0.8	1.5	1.9	-	6.9	18.0	24.9	49.1	100.0	1966
1967	21.3	0.9	1.4	1.9	-	6.9	17.6	24.5	50.0	100.0	1967
1968	20.0	0.8	1.4	1.8	-	6.3	17.5	23.8	52.3	100.0	1968
1969	17.3	0.8	1.3	1.7	-	6.1	17.9	24.0	54.8	100.0	1969
1970	15.8	0.9	1.3	1.7	-	6.4	18.4	24.8	55.5	100.0	1970
1971	14.1	0.9	1.2	1.6	-	5.9	18.7	24.6	57.7	100.0	1971
1972	12.0	0.9	1.1	1.5	-	5.4	18.9	24.3	60.2	100.0	1972
1973	9.8	0.8	1.1	1.4	-	4.9	18.9	23.8	63.1	100.0	1973
1974	8.1	0.8	1.1	1.4	-	4.8	18.4	23.2	65.5	100.0	1974
1975	7.2	0.8	1.1	1.4	-	4.6	18.3	22.9	66.6	100.0	1975
1976	6.4	0.8	1.1	1.4	-	4.3	18.4	22.7	67.6	100.0	1976
1977	5.9	0.8	1.1	1.4	-	4.0	18.5	22.5	68.3	100.0	1977
1978(1)	5.5	0.7	1.1	1.4	-	3.8	12.5	16.3	75.1	100.0	(1)1978
1979	4.8	0.7	1.0	1.3	-	3.6	12.9	16.5	75.7	100.0	1979
1980	4.7	0.6	0.9	1.4	-	3.7	12.8	16.5	75.9	100.0	1980
1981	4.5	0.6	0.9	1.3	-	3.3	12.9	16.2	76.5	100.0	1981
1982	4.2	0.5	0.9	1.2	-	3.1	12.6	15.7	77.5	100.0	1982
1983	4.0	0.5	0.9	1.1	-	2.9	12.3	15.2	78.3	100.0	1983
1984	3.8	0.5	0.9	1.1	-	2.8	12.1	14.9	78.8	100.0	1984
1985	3.7	0.5	0.9	1.1	-	2.7	12.1	14.8	79.1	100.0	1985
1986(2)	3.8	0.4	0.9	1.0	-	2.5	12.2	14.7	79.2	100.0	(2)1986
1987	3.8	0.4	0.9	0.9	-	2.5	12.5	15.0	79.0	100.0	1987
1988	3.7	0.4	0.8	0.9	-	2.5	12.6	15.1	79.1	100.0	1988
1989	3.7	0.3	0.9	0.9	-	2.5	12.7	15.2	79.1	100.0	1989
1990	3.7	0.3	0.9	0.9	-	2.5	12.7	15.1	79.1	100.0	1990
1991	3.7	0.3	0.8	0.8	-	2.5	13.0	15.5	78.9	100.0	1991
1992	3.7	0.3	0.8	0.8	-	2.4	13.5	15.9	78.5	100.0	1992
1993(3)	4.0	0.3	0.8	0.8	0.4	2.4	13.7	16.1	77.6	100.0	(3)1993
1994	4.2	0.3	0.7	0.8	0.6	2.4	14.7	17.1	76.3	100.0	1994
1995	4.4	0.2	0.7	0.7	0.8	2.5	14.4	16.9	76.2	100.0	1995
1996(4)	4.5	0.2	0.7	0.7	0.9	2.5	14.4	16.9	76.1	100.0	(4)1996
1997	4.5	0.2	0.7	0.7	0.9	2.5	14.4	16.9	76.0	100.0	1997
1998	4.5	0.2	0.8	0.7	0.9	2.4	14.5	16.9	76.0	100.0	1998
1999	4.4	0.2	0.8	0.7	0.9	2.4	14.5	16.9	76.1	100.0	1999
2000	4.2	0.2	0.8	0.6	0.9	2.4	14.6	16.9	76.3	100.0	2000
2001	4.2	0.2	0.8	0.6	0.9	2.4	14.7	17.0	76.3	100.0	2001
2002	4.0	0.2	0.8	0.6	0.9	2.4	14.8	17.1	76.4	100.0	2002
2003	3.9	0.2	0.8	0.6	0.8	2.3	14.7	17.0	76.7	100.0	2003
2004	3.8	0.2	0.8	0.6	0.8	2.2	14.7	16.9	76.9	100.0	2004
2005	3.8	0.2	0.8	0.6	0.8	2.2	14.5	16.7	77.2	100.0	2005
2006	3.9	0.2	0.8	0.6	0.7	2.2	14.1	16.3	77.4	100.0	2006
2007	4.2	0.2	0.8	0.6	0.7	2.2	13.5	15.7	77.9	100.0	2007
2008(5)	4.3	0.2	0.8	0.6	0.7	(5)2.6	(5)12.4	15.0	78.5	100.0	(5)2008
2009	4.5	0.2	0.8	0.6	0.6	2.6	11.7	14.3	79.2	100.0	2009
2010	4.4	0.2	0.7	0.6	0.6	2.6	10.9	13.5	80.0	100.0	2010
2011	4.4	0.2	0.7	0.6	0.6	2.7	10.3	13.0	80.6	100.0	2011
2012	4.3	0.2	0.7	0.6	0.5	2.7	9.7	12.4	81.3	100.0	2012
2013	4.3	0.2	0.7	0.6	0.5	2.8	9.0	11.8	82.0	100.0	2013
2014	4.2	0.2	0.7	0.6	0.5	2.8	8.3	11.1	82.9	100.0	2014
2015	4.1	0.2	0.7	0.6	0.5	2.8	7.6	10.4	83.6	100.0	2015

- (1) As of 1978, the "Dual purpose vehicle" is included under "Private car", instead of under "Truck".  
 (2) In 1986, all plate numbers of taxis were changed and their registration method was altered in the Vehicle File of the Vehicle Licencing Department.  
 (3) In 1993, a new type of vehicle was added: "Minibus". Up to 1992, it was included under "Truck up to 4 tons". See Introduction, "Terms, Definitions and Explanations".  
 (4) As of 1996, the "Special truck for passengers" has been included under "Bus", instead of under "Truck" (183 "Special trucks" in 1996).  
 (5) As of 2008: "Truck up to 3.5 tons" and "Truck over 3.5 tons". See Introduction, "Terms, Definitions and Explanations".

TABLE 2.- PERCENTAGE OF CHANGE IN THE NUMBER OF MOTOR VEHICLES, EACH YEAR COMPARED WITH THE PREVIOUS YEAR

לוח 2.- אחוז השינוי במספר כלי הרכב המנועיים, כל שנה לעומת קודמתה

Year	אופנוע Motor-cycle	כלי רכב מיוחד Special vehicle	מונית (2) Taxi	אוטובוס (4) Bus	אוטובוס זעיר (3) Minibus	משאית (1)(3)(4) Truck	כלי רכב פרטי (1) Private car	סך הכל Total	שנה
1952	13.4	15.7	32.4	11.6	-	8.4	11.0	11.4	1952
1953	8.8	8.1	26.3	8.7	-	6.2	12.5	9.6	1953
1954	5.8	6.1	8.8	3.4	-	3.8	8.1	5.8	1954
1955	5.1	7.6	5.8	4.4	-	5.1	9.2	6.3	1955
1956	7.8	8.0	3.1	5.3	-	7.6	11.2	8.4	1956
1957	13.5	13.0	0.3	5.0	-	9.4	11.9	10.5	1957
1958	13.2	2.9	0.0	7.3	-	0.8	8.0	6.2	1958
1959	11.7	3.0	0.0	6.8	-	0.8	7.4	5.9	1959
1960	10.2	12.0	0.5	1.8	-	5.2	17.5	10.3	1960
1961	19.0	7.2	-0.1	0.6	-	8.4	22.8	15.6	1961
1962	12.8	16.0	-0.3	1.7	-	9.0	27.3	16.3	1962
1963	20.5	16.5	1.1	12.0	-	10.6	25.0	18.9	1963
1964	17.2	6.1	0.8	6.7	-	14.0	29.3	20.7	1964
1965	14.9	7.4	0.7	8.3	-	15.3	20.8	17.2	1965
1966	-6.2	10.5	3.8	4.4	-	8.6	10.3	5.6	1966
1967	4.3	15.8	-0.4	6.0	-	5.0	8.7	6.7	1967
1968	1.6	-3.6	5.2	3.5	-	5.4	13.7	8.6	1968
1969	-0.9	12.7	13.3	7.2	-	15.5	19.6	14.2	1969
1970	1.3	21.5	6.6	16.9	-	14.7	12.5	11.2	1970
1971	-0.9	10.3	2.4	1.9	-	10.3	15.7	11.3	1971
1972	-5.5	9.3	6.4	4.2	-	9.5	15.4	10.7	1972
1973	-7.7	10.8	8.9	5.8	-	10.8	18.5	13.1	1973
1974	-9.3	3.6	6.6	7.4	-	7.3	14.3	10.1	1974
1975	-8.5	2.6	5.0	2.8	-	1.5	4.5	2.7	1975
1976	-7.7	2.3	6.0	3.5	-	2.0	4.6	3.1	1976
1977	-4.3	1.6	2.4	4.3	-	3.4	5.2	4.1	1977
1978(1)	-2.3	-4.2	4.4	3.1	-	2.1	6.6	5.2	(1)1978
1979	-2.5	7.1	0.3	5.5	-	12.5	11.7	10.8	1979
1980	-0.1	-8.2	-1.6	7.8	-	2.6	3.1	2.8	1980
1981	4.4	6.3	9.0	5.4	-	8.0	10.8	9.9	1981
1982	4.0	1.1	10.8	0.2	-	8.3	13.0	11.6	1982
1983	5.6	5.4	8.5	2.1	-	6.4	11.5	10.3	1983
1984	-0.7	-2.2	5.2	5.9	-	2.1	4.9	4.2	1984
1985	-0.7	-2.0	2.0	2.2	-	1.4	2.4	2.1	1985
1986(2)	7.6	-2.8	-2.4	-3.9	-	5.4	5.7	5.5	(2)1986
1987	9.7	1.7	9.6	2.0	-	9.2	7.4	7.7	1987
1988	3.9	8.0	4.0	4.0	-	8.9	8.1	8.0	1988
1989	3.6	-14.4	5.2	0.2	-	3.7	3.2	3.3	1989
1990	4.6	-6.0	4.0	2.0	-	3.0	3.2	3.2	1990
1991	4.6	5.0	1.5	0.4	-	8.1	5.7	5.9	1991
1992	3.7	4.7	5.6	4.4	-	12.6	8.8	9.3	1992
1993(3)	15.9	1.0	2.1	4.9	..	8.9	6.0	7.2	(3)1993
1994	15.0	4.8	1.6	6.8	64.8	15.2	7.1	8.9	1994
1995	10.9	5.8	-2.3	3.5	32.0	5.1	6.1	6.3	1995
1996(4)	6.7	4.4	12.2	3.9	17.0	5.7	5.6	5.7	(4)1996
1997	4.9	2.6	9.1	-1.1	13.7	5.0	4.7	4.8	1997
1998	3.6	0.2	9.3	0.4	4.2	3.3	3.6	3.6	1998
1999	0.8	0.5	9.4	1.5	2.3	3.2	3.4	3.3	1999
2000	2.4	1.6	7.0	4.8	1.5	6.1	6.1	5.9	2000
2001	2.9	1.9	2.4	0.4	1.7	5.3	4.6	4.6	2001
2002	-1.0	-0.1	4.1	-0.9	0.3	2.9	2.5	2.4	2002
2003	-3.5	0.6	0.0	-1.3	-1.7	0.5	1.6	1.1	2003
2004	1.1	-1.8	9.0	-1.9	-0.4	2.1	3.1	2.8	2004
2005	4.9	-7.6	1.3	3.2	-2.2	1.9	3.8	3.4	2005
2006	6.0	1.8	5.7	6.5	-0.8	1.0	3.6	3.2	2006
2007	10.7	2.0	-0.5	2.8	1.1	1.1	5.6	5.0	2007
2008	9.1	3.3	4.4	5.4	-0.7	0.1	5.4	4.7	2008
2009	6.0	-0.2	-2.7	3.8	-4.7	-2.3	3.8	2.9	2009
2010	3.2	3.8	1.4	4.6	-1.5	-0.9	5.5	4.4	2010
2011	3.8	4.9	0.8	4.2	-1.2	0.2	5.4	4.6	2011
2012	1.7	2.7	1.1	1.6	-2.4	-1.8	3.8	2.9	2012
2013	1.6	2.7	3.1	8.3	-1.8	-2.0	4.1	3.2	2013
2014	2.4	0.9	1.4	5.2	-0.8	-2.2	5.1	4.0	2014
2015	2.8	5.4	2.8	5.6	-0.1	-1.6	5.1	4.2	2015

(1) As of 1978, the "Dual purpose vehicle" has been included under "Private car", instead of under "Truck".  
 (2) In 1986, all plate numbers of taxis were changed and their registration method was altered in the Vehicle File of the Vehicle Licencing Department.  
 (3) In 1993, a new type of vehicle was added: "Minibus". Up to 1992, it was included under "Truck up to 4 tons". See Introduction, "Terms, Definitions and Explanations"  
 (4) As of 1996, the "Special truck for passengers" has been included under "Bus", instead of under "Truck" (183 "Special trucks" in 1996).

(1) מ-1978 "רכב דו-שימושי" נכלל ב"כלי רכב פרטי" במקום ב"משאית".  
 (2) ב-1986 הוחלפו כל מספרי הרישוי של המוניות ושונתה שיטת רישומן בקובץ הרכב של רשות הרישוי.  
 (3) ב-1993 נוסף סוג חדש של כלי רכב, "אוטובוס זעיר". עד 1992 הוא נכלל ב"משאית עד 4 טונות". ראו מבוא, "מונחים, הגדרות והסברים".  
 (4) מ-1996 סוג הרכב "טיולית" נכלל ב"אוטובוס" במקום ב"משאית" (183 טיוליות ב-1996).

TABLE 3.- AVERAGE AGE OF MOTOR VEHICLES,  
BY TYPE OF VEHICLE

לוח 3.- הגיל הממוצע של כלי רכב מנועיים,  
לפי סוג כלי רכב

Years	אופנוע	כלי רכב מיוחד	מונית	אוטובוס	אוטובוס זעיר	משאית	כלי רכב פרטי	סך הכל	שנים
Year	Motor-cycle	Special vehicle	(2) Taxi	(4) Bus	(3) Minibus	(1)(3)(4) Truck	(1) Private car	Total	שנה
1951	6.9	5.7	4.5	7.8	-	7.5	6.7	7.0	1951
1954	10.0	8.2	7.2	9.2	-	9.8	8.3	8.8	1954
1960	9.2	8.5	8.0	6.7	-	10.3	8.7	9.2	1960
1965	8.6	9.4	8.2	7.5	-	8.5	5.9	7.3	1965
1970	7.6	7.6	2.2	7.1	-	6.1	5.1	5.7	1970
1971	7.9	7.2	1.9	7.0	-	5.8	5.2	5.7	1971
1972	7.9	7.6	1.8	7.6	-	5.9	5.1	5.6	1972
1973	8.0	7.7	2.2	7.9	-	5.8	4.9	5.4	1973
1974	8.0	7.7	2.5	7.9	-	5.7	4.9	5.3	1974
1975	8.4	7.8	2.9	8.4	-	6.0	5.4	5.7	1975
1976	8.9	8.1	2.9	8.8	-	6.2	5.9	6.1	1976
1977	9.5	8.2	3.5	9.1	-	6.5	6.3	6.5	1977
1978(1)	10.4	8.6	3.3	9.5	-	6.5	6.9	7.0	(1)1978
1979	10.7	9.0	4.0	9.7	-	6.4	6.8	6.9	1979
1980	11.2	9.5	4.0	8.9	-	6.9	7.4	7.4	1980
1981	11.1	9.2	4.0	7.7	-	7.0	7.3	7.3	1981
1982	10.8	9.2	3.9	7.8	-	6.9	6.9	7.0	1982
1983	10.1	8.9	3.6	7.7	-	6.8	6.5	6.6	1983
1984	9.7	9.1	3.7	7.6	-	7.0	6.6	6.8	1984
1985	9.5	9.2	4.0	7.2	-	7.1	6.8	6.9	1985
1986(2)	8.8	9.3	3.2	7.2	-	7.0	6.8	6.9	(2)1986
1987	8.0	9.4	3.0	7.7	-	6.8	6.8	6.8	1987
1988	7.6	9.4	3.2	8.0	-	6.7	6.8	6.8	1988
1989	7.0	9.2	3.5	7.8	-	6.9	7.1	7.1	1989
1990	6.7	9.3	3.5	7.8	-	6.9	7.2	7.1	1990
1991	6.4	9.1	3.3	7.9	-	6.5	7.2	7.0	1991
1992	5.9	9.0	3.1	7.8	-	5.9	6.9	6.7	1992
1993(3)	5.1	9.0	3.0	7.5	2.3	5.5	6.6	6.3	(3)1993
1994	4.7	8.7	3.1	7.4	2.0	4.9	6.5	6.1	1994
1995	4.4	8.6	2.2	7.6	2.1	4.9	6.4	6.0	1995
1996(4)	4.2	8.3	2.0	7.7	2.4	4.8	6.3	5.9	(4)1996
1997	4.2	8.2	1.8	7.6	2.8	4.8	6.3	5.9	1997
1998	4.2	8.1	2.0	7.7	3.3	4.9	6.4	6.0	1998
1999	4.4	8.2	2.1	7.5	3.7	5.0	6.5	6.1	1999
2000	4.5	8.1	2.0	7.5	3.9	5.1	6.4	6.1	2000
2001	4.5	7.9	2.1	6.9	4.4	5.3	6.5	6.2	2001
2002	4.7	7.7	2.4	6.8	4.9	5.5	6.6	6.3	2002
2003	4.8	7.6	2.4	6.9	5.4	5.7	6.8	6.5	2003
2004	4.9	7.8	2.3	7.0	5.9	5.9	6.9	6.6	2004
2005	4.9	8.2	2.3	7.0	6.5	6.2	7.0	6.7	2005
2006	5.0	8.4	2.2	6.8	7.0	6.5	7.2	6.9	2006
2007	4.7	8.4	2.0	6.5	7.4	6.7	7.1	6.9	2007
2008	4.4	8.6	2.0	6.4	7.6	7.1	7.0	6.9	2008
2009	4.4	8.7	2.2	6.2	7.8	7.6	7.0	6.9	2009
2010	4.5	8.8	2.3	6.1	7.9	8.0	6.9	6.9	2010
2011	4.6	8.8	2.5	6.0	7.9	8.0	6.8	6.9	2011
2012	4.8	8.8	2.6	6.2	7.9	8.5	6.8	6.9	2012
2013	5.0	8.9	2.7	6.1	7.9	8.8	6.8	6.9	2013
2014	5.2	8.6	2.8	5.8	8.0	9.1	6.8	7.0	2014
2015	5.3	8.6	2.7	5.8	8.0	9.3	6.7	6.9	2015

(1) As of 1978, the "Dual purpose vehicle" has been included under "Private car", instead of under "Truck".

(2) In 1986, all plate numbers of taxis were changed and their registration method was altered in the Vehicle File of the Vehicle Licencing Department.

(3) In 1993, a new type of vehicle was added: "Minibus". Up to 1992, it was included under "Truck up to 4 tons". See Introduction, "Terms, Definitions and Explanations".

(4) As of 1996, the "Special truck for passengers" has been included under "Bus", instead of under "Truck" (183 "Special trucks" in 1996).

(1) מ-1978 "רכב דו-שימושי" נכלל ב"כלי רכב פרטי" במקום ב"משאית".

(2) ב-1986 הוחלפו כל מספרי הרישוי של המוניות ושונתה שיטת רישומן בקובץ הרכב של רשות הרישוי.

(3) ב-1993 נוסף סוג חדש של כלי רכב, "אוטובוס זעיר". עד 1992 הוא נכלל ב"משאית עד 4 טונות". ראו מבוא, "מונחים, הגדרות והסברים".

(4) מ-1996 סוג הרכב "טיולית" נכלל ב"אוטובוס" במקום ב"משאית" (183 טיוליות ב-1996).

TABLE 4.- MOTOR VEHICLES, BY TYPE  
AND COUNTRY OF PRODUCTION

לוח 4.- כלי רכב מנועיים, לפי סוג  
וארץ ייצור

Year and type of vehicle	אחר ולא ידוע (1)	קוריאה הדרומית	צרפת	ספרד	יפן	טורקיה	הממלכה המאוחדת	גרמניה	ארצות הברית	איטליה	ישראל	סך הכל (מספרים מוחלטים) Total (Absolute numbers)	שנה וסוג כלי רכב
	Percentage of total in each row												
	אחוז מסך הכל בכל שורה												
1951	5.4	-	2.9	-	-	-	27.6	9.5	51.5	3.1	-	34,103	1951
1954	5.2	-	3.3	-	-	-	26.9	8.7	52.7	3.2	-	44,025	1954
1960	8.9	-	7.7	-	-	-	24.6	2.6	43.5	12.2	0.5	69,580	1960
1965	10.3	-	9.5	-	-	-	20.4	9.1	28.6	14.8	7.3	171,359	1965
1970	4.5	-	12.7	-	4.0	-	15.7	18.3	17.8	14.3	12.7	266,233	1970
1975	4.6	-	18.2	-	4.9	-	13.0	23.3	10.0	14.3	11.7	419,386	1975
1980	5.2	-	18.9	0.7	8.1	-	11.1	21.1	6.9	16.3	11.7	539,525	1980
1985	3.6	-	21.0	3.2	15.6	-	6.5	23.1	4.2	15.9	6.9	776,217	1985
1990	4.3	-	17.8	6.0	25.3	-	4.1	21.9	3.3	14.0	3.3	1,015,404	1990
1992	5.5	-	15.4	6.1	32.2	-	2.8	19.0	4.1	12.8	2.1	1,175,876	1992
1993	6.2	0.4	14.1	6.5	34.9	-	2.3	17.3	4.5	12.2	1.6	1,261,004	1993
1994	7.1	1.5	13.7	6.5	35.3	-	2.1	15.9	5.0	11.6	1.3	1,373,098	1994
1995	7.7	3.0	13.1	6.9	35.2	-	1.9	14.4	5.6	11.3	0.9	1,459,018	1995
1996	7.8	4.1	12.5	7.3	36.2	-	1.8	13.1	5.9	10.6	0.7	1,542,870	1996
1997	8.2	4.8	12.1	7.6	37.0	-	1.7	12.4	5.8	9.9	0.5	1,616,828	1997
1998	8.4	5.4	11.9	7.8	38.0	-	1.6	11.7	5.6	9.2	0.4	1,674,779	1998
1999	8.6	6.2	11.8	8.0	38.4	-	1.5	11.2	5.4	8.6	0.3	1,729,757	1999
2000	9.0	7.1	11.7	8.5	38.1	-	1.4	10.9	5.1	8.0	0.2	1,831,530	2000
2001	9.4	7.4	11.9	9.0	37.6	-	1.4	10.8	4.9	7.4	0.2	1,914,895	2001
2002	9.9	7.5	12.1	9.3	37.3	-	1.5	10.4	4.8	7.0	0.2	1,960,023	2002
2003	10.0	8.1	11.9	9.5	37.3	0.5	1.7	9.7	4.7	6.5	0.1	1,982,296	2003
2004	9.6	9.1	11.5	9.5	37.4	1.7	1.7	9.1	4.3	6.0	0.1	2,037,715	2004
2005	9.5	10.1	11.0	9.4	37.7	2.2	1.8	8.6	4.1	5.5	0.1	2,107,318	2005
2006	9.6	10.7	10.5	9.3	38.0	2.5	2.0	8.2	4.0	5.1	0.1	2,175,516	2006
2007	10.5	10.9	9.8	9.2	38.7	2.8	2.0	7.7	3.8	4.5	0.1	2,283,634	2007
2008	11.2	11.3	9.1	9.0	39.1	3.2	2.0	7.3	3.7	4.0	0.1	2,390,555	2008
2009	12.3	11.4	8.5	8.7	39.1	3.5	2.1	7.1	3.6	3.6	0.1	2,458,716	2009
2010	14.1	11.3	7.8	8.4	38.6	3.9	2.3	6.9	3.4	3.2	0.1	2,566,191	2010
<b>2011</b>	<b>15.8</b>	<b>11.8</b>	<b>7.2</b>	<b>8.1</b>	<b>37.2</b>	<b>4.2</b>	<b>2.5</b>	<b>6.9</b>	<b>3.3</b>	<b>2.9</b>	<b>0.1</b>	<b>2,683,186</b>	<b>2011</b>
Private car	11.8	13.6	6.7	8.3	41.3	4.0	2.7	6.3	2.7	2.5	0.1	2,164,385	כלי רכב פרטי
Truck	19.8	5.2	12.6	10.1	25.0	7.2	2.4	6.7	7.9	3.0	0.1	347,979	משאית
Taxi	44.2	13.4	0.3	4.2	1.8	2.1	0.4	33.6	-	-	-	19,020	מונית
Minibus	11.9	4.5	1.7	0.8	5.2	16.3	5.3	43.3	9.2	1.8	-	14,848	אוטובוס זעיר
Bus	36.2	-	0.1	0.3	0.4	1.4	0.1	59.2	0.2	2.1	-	15,382	אוטובוס
Special vehicle	8.7	0.9	1.0	1.9	2.7	0.2	4.8	33.8	42.0	3.9	0.1	4,318	רכב מיוחד
Motorcycle	67.5	0.6	3.1	2.1	14.2	-	0.2	1.0	0.7	10.6	-	117,254	אופנוע
<b>2012</b>	<b>17.2</b>	<b>12.3</b>	<b>6.7</b>	<b>7.9</b>	<b>35.5</b>	<b>4.4</b>	<b>2.8</b>	<b>7.3</b>	<b>3.2</b>	<b>2.6</b>	<b>0.1</b>	<b>2,760,979</b>	<b>2012</b>
Private car	13.6	14.2	6.3	8.0	39.2	4.2	3.0	6.8	2.5	2.1	0.1	2,246,053	כלי רכב פרטי
Truck	20.9	5.1	11.6	10.0	24.2	7.5	2.5	7.1	7.8	3.2	0.1	341,859	משאית
Taxi	44.9	14.4	0.4	3.1	1.7	2.2	0.6	32.7	-	-	-	19,222	מונית
Minibus	11.8	3.7	2.4	1.0	4.5	18.6	4.0	44.2	8.1	1.7	-	14,492	אוטובוס זעיר
Bus	37.1	-	0.1	0.3	0.3	1.6	0.1	58.4	0.2	1.9	-	15,625	אוטובוס
Special vehicle	10.4	0.9	1.2	1.8	3.0	0.2	4.7	34.3	39.4	4.0	0.1	4,433	רכב מיוחד
Motorcycle	68.4	0.6	2.5	2.2	13.8	-	0.2	1.1	0.7	10.5	-	119,295	אופנוע
<b>2013</b>	<b>18.7</b>	<b>12.9</b>	<b>6.2</b>	<b>7.7</b>	<b>33.7</b>	<b>4.9</b>	<b>3.1</b>	<b>7.5</b>	<b>2.9</b>	<b>2.3</b>	<b>0.1</b>	<b>2,850,513</b>	<b>2013</b>
Private car	15.4	14.8	5.9	7.8	37.0	4.7	3.3	7.0	2.3	1.7	0.1	2,338,687	כלי רכב פרטי
Truck	22.4	4.9	10.3	10.1	23.5	7.4	2.6	7.5	7.7	3.5	0.1	335,078	משאית
Taxi	45.5	14.4	0.4	3.0	1.5	2.9	0.7	31.6	-	-	-	19,821	מונית
Minibus	11.5	3.0	2.8	1.0	3.9	20.8	2.9	45.6	7.0	1.5	-	14,238	אוטובוס זעיר
Bus	39.3	-	0.1	0.3	0.2	1.5	0.1	56.6	0.1	1.8	-	16,917	אוטובוס
Special vehicle	10.9	0.8	1.2	1.9	3.7	0.2	4.5	34.8	37.8	4.2	-	4,554	רכב מיוחד
Motorcycle	67.9	1.7	2.1	2.2	13.4	-	0.2	1.2	0.7	10.5	0.1	121,218	אופנוע
<b>2014</b>	<b>20.3</b>	<b>13.4</b>	<b>5.6</b>	<b>7.4</b>	<b>32.1</b>	<b>5.4</b>	<b>3.4</b>	<b>7.5</b>	<b>2.8</b>	<b>2.1</b>	<b>0.1</b>	<b>2,965,727</b>	<b>2014</b>
Private car	17.2	15.2	5.4	7.4	35.0	5.3	3.7	7.0	2.2	1.4	0.1	2,457,236	כלי רכב פרטי
Truck	23.5	4.7	9.3	10.1	22.8	7.4	2.7	7.9	7.7	3.8	0.1	327,792	משאית
Taxi	44.7	14.2	0.4	3.8	1.4	4.4	0.7	30.3	-	-	-	20,106	מונית
Minibus	10.6	2.3	4.0	1.1	3.2	21.4	2.2	47.5	6.2	1.5	-	14,120	אוטובוס זעיר
Bus	40.9	-	-	0.2	0.1	1.5	0.1	55.1	0.1	2.0	-	17,795	אוטובוס
Special vehicle	11.0	0.9	1.2	1.9	4.9	0.2	4.4	35.5	34.8	5.3	0.1	4,597	רכב מיוחד
Motorcycle	66.8	2.9	2.1	2.1	13.2	-	0.2	1.3	0.7	10.6	0.1	124,081	אופנוע
<b>2015</b>	<b>22.0</b>	<b>13.6</b>	<b>5.3</b>	<b>7.1</b>	<b>30.6</b>	<b>5.7</b>	<b>3.6</b>	<b>7.3</b>	<b>2.7</b>	<b>1.9</b>	<b>0.1</b>	<b>3,091,636</b>	<b>2015</b>
Private car	19.3	15.4	5.1	7.1	33.2	5.7	3.9	6.7	2.1	1.2	0.1	2,583,175	כלי רכב פרטי
Truck	27.6	4.5	8.6	7.1	22.0	7.5	2.8	8.1	7.7	4.1	0.1	322,561	משאית
Taxi	43.3	13.2	0.5	5.1	1.1	7.8	0.6	28.3	-	-	-	20,670	מונית
Minibus	9.7	1.9	4.8	1.0	2.5	22.1	1.5	49.6	5.5	1.4	-	14,100	אוטובוס זעיר
Bus	41.5	-	-	0.7	0.1	1.5	0.1	54.3	0.1	1.7	-	18,788	אוטובוס
Special vehicle	10.7	0.8	1.2	2.0	5.8	0.2	4.4	34.6	34.4	5.7	0.1	4,844	רכב מיוחד
Motorcycle	65.9	3.4	2.3	2.0	13.2	-	0.1	1.5	0.9	10.7	0.1	127,498	אופנוע

(1) Most motorcycles in this category were manufactured in Taiwan (55.5% in 2015 and 58.0% in 2014). Most taxis in this category were manufactured in the Czech Republic (29.7% in 2015 and 31.5% in 2014). Most buses in this category were manufactured (after Germany) in Sweden (28.5% in 2015 and 29.4% in 2014).

(1) מרבית האופנועים בקטגוריה זו יוצרו בטיוואן (55.5% ב-2015 ו-58.0% ב-2014). מרבית המוניות בקטגוריה זו יוצרו בצ'כיה (29.7% ב-2015 ו-31.5% ב-2014). מרבית האוטובוסים בקטגוריה זו יוצרו בשוודיה (אחרי גרמניה) (28.5% ב-2015 ו-29.4% ב-2014).

TABLE 5- RATE OF MOTORIZATION, BY TYPE OF VEHICLE

לוח 5 - רמת מינוע, לפי סוג כלי רכב

Number of vehicles per 1,000 residents

מספר כלי רכב ל-1,000 תושבים

Year	אופנוע Motor-cycle	כלי רכב מיוחד Special vehicle	מונית (2) Taxi	אוטובוס (4) Bus	אוטובוס זעיר (3) Minibus	משאית (1)(3)(4) Truck	כלי רכב פרטי (1) Private car	סך הכל Total	שנה
1951 31 III	5.0	0.2	0.8	0.9	-	8.6	6.1	21.6	31 III 1951
1952 31 III	5.5	0.3	1.0	1.0	-	9.0	6.5	23.3	31 III 1952
1953 31 III	5.8	0.3	1.2	1.0	-	9.4	7.2	24.9	31 III 1953
1954 31 III	6.0	0.3	1.3	1.0	-	9.4	7.5	25.6	31 III 1954
1955 31 III	6.1	0.3	1.3	1.0	-	9.5	7.9	26.2	31 III 1955
1956 31 III	6.2	0.3	1.3	1.0	-	9.8	8.4	27.1	31 III 1956
1957 31 III	6.7	0.3	1.2	1.0	-	10.2	8.9	28.4	31 III 1957
1958 31 III	7.4	0.3	1.2	1.1	-	10.0	9.3	29.3	31 III 1958
1959 31 III	8.0	0.3	1.2	1.1	-	9.8	9.8	30.2	31 III 1959
1960 31 III	8.6	0.4	1.2	1.1	-	10.0	11.2	32.4	31 III 1960
1961 31 III	9.8	0.4	1.1	1.1	-	10.4	13.2	36.0	31 III 1961
1962 31 III	10.6	0.4	1.1	1.0	-	10.9	16.1	40.1	31 III 1962
1963 31 III	12.3	0.5	1.0	1.1	-	11.5	19.3	45.7	31 III 1963
1964 31 III	13.9	0.5	1.0	1.2	-	12.6	24.0	53.1	31 III 1964
1965 31 XII	16.2	0.5	1.0	1.2	-	16.0	31.0	65.9	31 XII 1965
1966	14.9	0.6	1.0	1.3	-	17.0	33.4	68.1	1966
1967	15.2	0.7	1.0	1.3	-	17.5	35.8	71.4	1967
1968	14.7	0.6	1.0	1.3	-	17.5	38.6	73.8	1968
1969	14.2	0.6	1.1	1.4	-	19.7	45.0	82.0	1969
1970	14.0	0.8	1.1	1.6	-	22.0	49.3	88.8	1970
1971	13.5	0.8	1.1	1.5	-	23.5	55.3	95.8	1971
1972	11.2	0.9	1.2	1.5	-	21.7	61.2	101.7	1972
1973	10.9	0.9	1.3	1.5	-	26.4	70.2	111.7	1973
1974	9.6	0.9	1.3	1.6	-	27.7	78.2	119.3	1974
1975	8.6	0.9	1.3	1.7	-	27.5	80.0	120.0	1975
1976	7.8	0.9	1.3	1.7	-	27.4	81.8	120.9	1976
1977	7.3	0.9	1.3	1.7	-	27.8	84.3	123.3	1977
1978(1)	7.0	0.9	1.4	1.7	-	20.6	95.2	126.8	(1)1978
1979	6.6	0.9	1.3	1.8	-	22.6	103.6	136.8	1979
1980	6.5	0.8	1.3	1.9	-	22.7	104.4	137.6	1980
1981	6.6	0.9	1.4	1.9	-	24.2	114.1	149.1	1981
1982	6.8	0.9	1.5	1.9	-	25.6	126.2	162.8	1982
1983	7.1	0.9	1.6	1.9	-	26.9	138.8	177.1	1983
1984	6.9	0.9	1.7	2.0	-	26.9	142.7	181.0	1984
1985	6.7	0.8	1.7	2.0	-	26.9	143.8	181.9	1985
1986(2)	7.1	0.8	1.6	1.9	-	27.9	149.8	189.1	(2)1986
1987	7.8	0.8	1.7	1.9	-	30.0	158.2	200.3	1987
1988	7.8	0.8	1.8	1.9	-	32.1	168.3	212.8	1988
1989	8.0	0.7	1.8	1.9	-	32.7	170.6	215.8	1989
1990	7.9	0.6	1.8	1.8	-	31.9	166.6	210.6	1990
1991	7.9	0.6	1.7	1.8	-	32.8	167.7	212.6	1991
1992	8.4	0.6	1.8	1.8	-	36.0	177.6	226.3	1992
1993(3)	9.5	0.6	1.8	1.8	1.0	38.3	183.7	236.7	(3)1993
1994	10.7	0.6	1.8	1.9	1.6	42.9	191.5	251.0	1994
1995	11.5	0.7	1.7	1.9	2.0	44.0	198.3	260.1	1995
1996(4)	12.0	0.7	1.8	1.9	2.3	45.2	203.7	267.7	(4)1996
1997	12.3	0.7	1.9	1.9	2.6	46.4	208.1	273.8	1997
1998	12.4	0.6	2.1	1.8	2.6	46.9	210.9	277.4	1998
1999	12.2	0.6	2.2	1.8	2.6	47.0	212.1	278.6	1999
2000	12.2	0.6	2.3	1.9	2.6	48.7	219.5	287.6	2000
2001	12.3	0.6	2.3	1.8	2.6	50.2	224.4	294.2	2001
2002	11.9	0.6	2.4	1.8	2.5	50.6	225.7	295.6	2002
2003	11.3	0.6	2.3	1.7	2.4	50.0	225.3	293.7	2003
2004	11.2	0.6	2.5	1.7	2.4	50.2	228.3	296.9	2004
2005	11.6	0.5	2.5	1.7	2.3	50.2	232.7	301.4	2005
2006	12.0	0.5	2.6	1.8	2.2	49.8	236.7	305.7	2006
2007	13.1	0.5	2.5	1.8	2.2	49.5	245.6	315.3	2007
2008	13.9	0.5	2.6	1.8	2.2	48.4	253.1	322.5	2008
2009	14.5	0.5	2.5	1.9	2.0	46.4	257.8	325.6	2009
2010	14.7	0.5	2.5	1.9	2.0	45.1	266.8	333.5	2010
2011	15.0	0.6	2.4	2.0	1.9	44.4	276.1	342.4	2011
2012	14.9	0.6	2.4	2.0	1.8	42.8	281.3	345.8	2012
2013	14.9	0.6	2.4	2.1	1.8	41.2	287.5	350.4	2013
2014	15.0	0.6	2.4	2.1	1.7	39.5	296.2	357.5	2014
2015	15.1	0.6	2.4	2.2	1.7	38.1	305.2	365.3	2015

(1) As of 1978, the "Dual purpose vehicle" has been included under "Private car", instead of under "Truck".

(2) In 1986, all plate numbers of taxis were changed and their registration method was altered in the Vehicle File of the Vehicle Licencing Department.

(3) In 1993, a new type of vehicle was added: "Minibus". Up to 1992, it was included under "Truck up to 4 tons". See Introduction, "Terms, Definitions and Explanations".

(4) As of 1996, the "Special truck for passengers" has been included under "Bus", instead of under "Truck" (183 "Special trucks" in 1996).

(1) מ-1978 "רכב דו-שימושי" נכלל ב"כלי רכב פרטי" במקום ב"משאית".

(2) ב-1986 הוחלפו כל מספרי הרישוי של המוניות ושונתה שיטת רישומן.

(3) ב-1993 נוסף סוג חדש של כלי רכב, "אוטובוס זעיר". עד 1992 הוא נכלל ב"משאית עד 4 טונות".

(4) מ-1996 סוג הרכב "טיולית" נכלל ב"אוטובוס" במקום ב"משאית" (183 טיוליות ב-1996).

לוח 6 - אוכלוסייה, כלי רכב מנועיים ורמת מינוע  
בישראל ובמדינות נבחרות החברות ב-OECD (1)

מצבת כלי רכב (אלפים)					אוכלוסייה בסוף השנה (אלפים)					ארץ
כל כלי הרכב המנועיים All motor vehicles					Population at end of year (thousands)					
2014	2013	2012	2011	2010	2014	2013	2012	2011	2010	
2,966	2,851	2,761	2,683	2,566	8,297	8,135	7,985	7,837	7,695	ישראל
6,385	6,300	6,195	6,092	5,981	8,507	8,452	8,408	8,375	8,352	אוסטרייה
17,633	17,181	16,742	16,368	16,061	23,464	R23,117	22,728	22,340	22,032	אוסטרליה
51,585	R51,269	51,292	51,308	51,218	60,783	59,685	59,394	59,365	59,190	איטליה
274	270	266	261	260	326	322	320	318	318	איסלנד
2,515	2,483	2,403	2,425	2,416	4,606	4,591	4,583	4,571	4,549	אירלנד
23,544	22,371	20,684	19,156	17,751	42,669	42,203	41,282	40,900	40,519	ארגנטינה
274,805	269,294	265,647	265,043	257,312	318,857	R316,498	R313,874	311,588	309,326	ארצות הברית
..	..	..	..	..	11,204	11,162	11,095	11,001	10,840	בלגיה
55,011	54,480	53,832	52,945	52,289	80,767	R80,524	R80,328	81,752	81,802	גרמניה
..	..	..	..	..	5,627	5,603	5,581	5,561	5,535	דנמרק
9,294	10,124	10,095	9,980	9,839	16,829	16,780	16,730	16,656	16,575	הולנד
..	..	..	..	..	9,877	9,909	9,932	9,986	10,014	הונגריה
36,715	36,101	35,582	35,282	35,170	64,597	64,106	63,705	63,285	62,759	הממלכה המאוחדת
9,459	9,455	9,494	9,504	9,451	10,927	R11,004	11,123	11,123	11,184	יוון
90,894	90,565	90,147	90,287	90,464	127,083	R127,241	R127,462	127,798	128,057	יפן
431	442	430	419	411	550	537	525	512	502	לוקסמבורג
3,818	3,747	3,689	3,588	..	5,108	5,051	4,986	4,920	4,858	נורווגיה
3,398	3,305	3,250	3,234	3,231	4,510	4,471	4,433	4,405	4,368	ניו זילנד
1,373	1,355	1,351	1,338	1,332	2,061	2,059	2,055	2,050	2,047	סלובניה
33,037	33,024	33,373	33,498	33,375	46,512	46,728	46,818	46,667	46,487	ספרד
26,472	25,684	24,876	..	23,037	38,018	38,533	38,538	38,530	38,167	פולין
..	..	..	..	..	10,427	10,487	10,542	10,573	10,573	פורטוגל
4,334	4,236	4,130	4,010	3,855	5,451	5,427	5,401	5,375	5,351	פינלנד
..	..	6,205	6,099	6,021	10,512	10,516	R10,505	10,462	10,462	צ'כיה
42,476	42,342	42,275	40,457	40,181	63,920	R63,652	63,379	63,070	62,765	צרפת
..	..	..	..	..	..	R50,217	R50,002	49,779	48,875	קוראה הדרומית
23,538	23,006	22,366	22,247	21,847	35,540	R35,154	R34,752	34,343	34,005	קנדה
5,923	5,813	5,757	5,618	5,654	9,645	9,556	9,483	9,416	9,341	שוודיה
5,937	5,869	5,775	5,647	5,525	8,140	8,039	7,955	7,870	7,786	שווייץ

(1) מקור: נתוני IRTAD, קבוצה בין-לאומית לנתוני בטיחות בדרכים וחקירתם (קבוצת עבודה קבועה המשותפת למרכז למחקר תחבורתי של ה-OECD ולפורום הבין-לאומי לתחבורה).  
(2) מספר כלי הרכב ל-1,000 תושבים.  
(3) כולל כלי רכב פרטי, מונית ואוטובוס זעיר המיועדים להסיע עד 9 אנשים (כולל הנהג).



**TABLE 6.- POPULATION, MOTOR VEHICLES AND RATE OF MOTORIZATION  
IN ISRAEL AND IN SELECTED OECD MEMBERS COUNTRIES(1)**

Country	Rate of motorization(2)										Motor vehicles (thousands)				
	מזה : רכב נוסעים(3) Thereof: Passenger car(3)					כל כלי הרכב המנועיים All motor vehicles					מזה : רכב נוסעים(3) Thereof: Passenger car(3)				
	2014	2013	2012	2011	2010	2014	2013	2012	2011	2010	2014	2013	2012	2011	2010
<b>Israel</b>	<b>299</b>	<b>R290</b>	<b>R284</b>	<b>R279</b>	<b>R270</b>	<b>357</b>	<b>350</b>	<b>346</b>	<b>342</b>	<b>R334</b>	<b>2,481</b>	<b>R2,362</b>	<b>2,246</b>	<b>2,164</b>	<b>2,053</b>
Austria	546	542	537	530	522	751	745	737	727	716	4,641	4,584	4,513	4,441	4,360
Australia	567	562	559	558	557	752	743	737	733	729	13,297	13,000	12,714	12,474	12,269
Italy	609	619	624	625	621	849	R859	864	864	865	37,000	36,963	37,078	37,113	36,751
Iceland	666	662	657	647	645	841	839	832	820	819	217	213	210	206	205
Ireland	422	416	411	413	412	546	541	524	531	531	1,944	1,910	1,883	1,888	1,873
Argentina	411	399	384	367	350	552	530	501	468	438	17,523	16,834	15,871	15,025	14,163
United States	411	407	405	408	437	865	851	846	851	832	131,139	128,936	127,091	126,975	135,310
Belgium	496	492	491	492	487	..	..	..	..	..	5,555	5,493	5,444	5,407	5,276
Germany	543	R539	R534	517	510	681	R677	R670	648	639	43,851	43,431	42,928	42,302	41,738
Denmark	405	399	394	389	397	..	..	..	..	..	2,278	2,237	2,198	2,164	2,200
Netherlands	471	472	470	464	460	552	603	603	599	594	7,932	7,916	7,859	7,736	7,622
Hungary	..	301	299	299	301	..	..	..	..	..	..	2,986	2,968	2,984	3,013
United Kingdom	472	468	465	464	467	568	563	559	558	560	30,513	30,032	29,600	29,338	29,290
Greece	468	R466	465	468	466	866	R859	854	854	845	5,111	5,124	5,168	5,204	5,217
Japan	472	467	460	457	453	715	711	707	706	706	60,036	59,422	58,669	58,347	58,020
Luxembourg	661	663	658	659	660	785	823	819	819	820	363	356	346	337	332
Norway	..	495	490	483	475	747	742	740	729	719	..	2,500	2,443	2,376	2,309
New Zealand	609	600	596	597	599	753	739	733	734	740	2,748	2,683	2,644	2,628	2,615
Slovenia	523	521	523	521	521	666	658	658	652	651	1,077	1,073	1,075	1,068	1,066
Spain	474	471	475	477	476	710	707	713	718	718	22,030	22,025	22,248	22,277	22,147
Poland	526	503	486	470	452	696	667	645	628	604	20,004	19,389	18,744	..	17,239
Portugal	414	409	409	..	407	..	..	..	..	..	4,312	4,294	4,310	..	4,301
Finland	586	576	566	554	538	795	781	765	746	720	3,195	3,127	3,057	2,979	2,877
Czech Republic	450	448	R436	430	424	605	606	R591	583	576	4,729	4,706	4,582	4,496	4,435
France	496	497	498	498	497	665	665	667	641	640	31,725	R31,625	31,575	31,425	31,175
South Korea	..	290	283	274	266	..	..	..	..	..	..	14,577	14,136	13,632	13,024
Canada	611	605	594	600	596	662	654	644	648	642	21,730	21,262	20,652	20,608	20,268
Sweden	475	470	469	460	460	614	608	607	597	605	4,586	4,495	4,447	4,335	4,301
Switzerland	539	537	535	529	524	729	730	726	718	710	4,384	4,321	4,254	4,163	4,076

(1) Source: IRTAD - International Traffic Safety Data and Analysis group (a permanent working group of the Joint Transport Research Centre of the OECD and the International Transport Forum).

(2) Number of vehicles per 1,000 residents.

(3) Including: private car, taxi and minibus that are designed to transport up to 9 persons (including the driver).

TABLE 7.- MOTOR VEHICLES, BY YEAR OF FIRST USE (1) AND TYPE OF VEHICLE

לוח 7.- כלי רכב מנועיים, לפי שנת עלייה לכביש (1) וסוג כלי רכב

Year of first use (1)	מספרים מוחלטים										
	2015										
	אופנוע	רכב מיוחד	מונית	אוטובוס	אוטובוס זעיר	משאית			רכב פרטי	סך כולל	שנת עלייה לכביש (1)
Motor-cycle	Special vehicle	Taxi	Bus	Minibus	Truck	מס' הכל	מס' הכל	Private car	Grand total		
						מעל 3.5 טונות	עד 3.5 טונות	סך הכל			
<b>Total</b>	<b>127,498</b>	<b>4,844</b>	<b>20,670</b>	<b>18,788</b>	<b>14,100</b>	<b>86,544</b>	<b>236,017</b>	<b>322,561</b>	<b>2,583,175</b>	<b>3,091,636</b>	<b>סך הכל</b>
2015	15,129	365	4,736	1,958	827	9,145	8,117	17,262	244,508	284,785	2015
2014	13,736	407	3,952	2,063	767	8,394	6,934	15,328	229,780	266,033	2014
2013	12,071	349	3,077	2,029	831	7,586	7,048	14,634	196,040	229,031	2013
2012	11,245	363	2,210	1,041	867	7,173	7,588	14,761	184,910	215,397	2012
2011	11,943	377	1,740	1,470	929	7,440	10,364	17,804	200,389	234,652	2011
2010	11,301	278	1,883	1,549	1,008	5,750	8,269	14,019	194,325	224,363	2010
2009	12,007	272	1,055	1,353	863	4,180	6,489	10,669	154,943	181,162	2009
2008(2)	15,598	302	1,196	1,441	1,431	7,546	19,762	27,308	266,626	313,902	(2)2008
2007(1)	6,573	297	339	1,333	562	4,324	16,312	20,636	120,094	149,834	(1)2007
2006	3,575	236	258	993	611	3,804	16,984	20,788	119,620	146,081	2006
2005	2,464	160	142	489	612	2,839	18,283	21,122	96,661	121,650	2005
2004	1,866	68	58	290	601	1,822	15,871	17,693	77,069	97,645	2004
2000-2003	4,251	489	23	2,248	2,970	10,084	52,336	62,420	304,490	376,891	2003-2000
1996-1999	2,815	351	-	443	1,147	4,190	27,221	31,411	146,491	182,659	1999-1996
Up to 1995	2,924	530	-	88	74	2,267	14,439	16,706	47,229	67,551	עד 1995

(1) Until 2007, by the year of production.

(1) עד שנת 2007, לפי שנת ייצור.

(2) In 2008, there was a transition from using "year of production" to using "year of first use". As a result, the 2008 data include vehicles that were registered within a period of **a year and 4 months** (See Introduction, "Terms, Definitions and Explanations").

(2) בשנת 2008 חל מעבר משימוש ב"שנת ייצור" לשימוש ב"שנת עלייה לכביש". עקב כך נתוני 2008 כוללים רכב שעלה לכביש בטווח הזמן של **כשנה ושליש** (ראו מבוא, "מונחים, הגדרות והסברים").

TABLE 8.- MOTOR VEHICLES REGISTERED IN CITIES,(1)  
BY TYPE OF VEHICLE

לוח 8. כלי רכב מנועיים הרשומים בערים, (1)  
לפי סוג כלי רכב

City	2015											אוכלוסייה קבועה בסוף 2014 Permanent population at the end of 2014	עיר
	Type of vehicle					Truck			כלי רכב פרטי	סך כולל	אוכלוסייה קבועה בסוף 2014 Permanent population at the end of 2014		
	אופנוע	כלי רכב מיוחד	מונית	אוטובוס	אוטובוס זעיר	מעל 3.5 טונות	עד 3.5 טונות	סך הכל					
	Motor-cycle	Special vehicle	Taxi	Bus	Minibus	Over 3.5 tons	Up to 3.5 tons	Total	Private car	Grand total			
<b>Total</b>	<b>105,008</b>	<b>3,950</b>	<b>17,983</b>	<b>15,000</b>	<b>9,619</b>	<b>59,090</b>	<b>149,882</b>	<b>208,972</b>	<b>1,886,521</b>	<b>2,247,053</b>	<b>6,172,047</b>	<b>סך הכל</b>	
Umm Al-Fahm	550	6	53	34	101	531	2,185	2,716	12,518	15,978	51,367	אום אל-פחם	
Ofaqim	109	2	28	87	56	131	443	574	5,067	5,923	25,295	אופקים	
Or Yehuda	752	12	372	1,391	433	468	1,019	1,487	10,310	14,757	35,915	אור יהודה	
Or Aqiva	153	2	24	21	26	138	454	592	4,938	5,756	16,756	אור עקיבא	
Elat	1,475	29	385	57	41	506	1,411	1,917	14,206	18,110	48,946	אילת	
Elad	273	-	35	8	45	73	547	620	4,506	5,487	43,627	אלעד	
Ari'el	169	1	25	110	26	93	341	434	4,765	5,530	18,391	אריאל	
Ashdod	1,166	47	631	136	332	1,909	3,229	5,138	49,042	56,492	217,959	אשדוד	
Ashqelon	1,260	53	399	103	170	1,367	3,152	4,519	35,900	42,404	126,819	אשקלון	
Baqa Al-Gharbiyye	274	28	48	38	76	531	1,307	1,838	7,669	9,971	27,521	באקה אל-גרבייה	
Be'er Sheva	1,245	80	648	607	423	2,038	4,810	6,848	53,269	63,120	201,086	באר שבע	
Bet She'an	256	1	11	44	27	151	405	556	4,817	5,712	17,273	בית שאן	
Bet Shemesh	314	6	140	80	106	338	1,086	1,424	11,909	13,979	98,084	בית שמש	
Betar Illit	123	-	3	29	43	43	339	382	2,684	3,264	46,874	ביתר עילית	
Bene Beraq	2,388	70	98	174	155	1,054	3,893	4,947	67,141	74,973	178,288	בני ברק	
Bat Yam	3,101	20	884	12	81	715	2,257	2,972	30,060	37,130	128,498	בת ים	
Giv'at Shmuel	679	6	58	2	32	120	479	599	7,651	9,027	24,659	גבעת שמואל	
Giv'atayim	2,571	4	175	4	17	202	804	1,006	18,777	22,554	56,849	גבעתיים	
Dimona	232	3	94	73	79	326	794	1,120	8,111	9,712	33,195	דימונה	
Hod HaSharon	1,256	11	118	9	61	528	1,430	1,958	22,586	25,999	54,134	הוד השרון	
Herzliyya	2,715	23	251	97	43	778	2,285	3,063	37,640	43,832	90,733	הרצלייה	
Hadera	1,149	35	111	56	143	733	2,048	2,781	26,701	30,976	86,774	חדרה	
Holon	4,895	86	1,574	231	188	1,847	4,680	6,527	55,884	69,385	187,294	חולון	
Haifa	2,561	284	430	482	163	3,122	8,421	11,543	102,311	117,774	277,082	חיפה	
Tiberias	661	11	107	26	54	387	924	1,311	10,943	13,113	42,287	טבריה	
Tayibe	183	27	55	72	196	585	2,013	2,598	11,286	14,417	40,190	טייבה	
Tire	246	8	33	13	99	552	1,427	1,979	7,817	10,195	24,427	טירה	
Tirat Karmel	142	12	134	11	8	185	364	549	5,448	6,304	18,854	טירת כרמל	
Tamra	124	24	29	49	69	387	1,533	1,920	8,756	10,971	31,673	טמרה	
Yavne	530	4	132	65	75	661	1,107	1,768	14,102	16,676	39,680	יבנה	
Yehud	813	10	148	4	5	287	824	1,111	10,841	12,932	28,477	יהוד	
Yoqne'am Illit	147	2	21	6	29	114	303	417	6,567	7,189	21,060	יקנעם עילית	
Jerusalem	10,306	276	1,805	1,719	1,874	5,682	18,871	24,553	170,862	211,395	849,782	ירושלים	
Kefar Sava	1,710	33	233	18	54	829	2,500	3,329	52,099	57,476	94,156	כפר סבא	
Kefar Yona	461	1	48	6	8	123	540	663	6,927	8,114	21,226	כפר יונה	
Kafar Qasem	130	79	59	73	159	916	961	1,877	5,697	8,074	21,361	כפר קאסם	
Karmi'el	427	12	78	163	160	494	792	1,286	12,739	14,865	44,633	כרמיאל	
Lod	535	29	201	130	228	866	2,084	2,950	40,574	44,647	72,155	לוד	
Migdal HaEmeq	209	1	19	14	30	231	416	647	6,484	7,404	24,766	מגדל העמק	
Modi'in-Makkabbim-Re'ut	828	12	145	16	47	308	1,194	1,502	27,502	30,052	86,970	מודיעין-מכבים-רעות	
Modi'in Illit	70	-	9	24	47	36	325	361	2,493	3,004	63,187	מודיעין עילית	
Ma'ale Adummim	381	3	128	21	42	215	566	781	10,481	11,837	37,404	מעלה אדומים	
Ma'alot-Tarshiha	153	2	20	39	38	123	540	663	6,075	6,990	21,153	מעלות-תרשיחא	
Nahariyya	901	22	67	195	54	430	1,068	1,498	16,270	19,007	53,896	נהרייה	
Nes Ziyvona	691	11	120	8	10	286	989	1,275	15,271	17,386	45,784	נס ציונה	
Nazareth	588	36	177	453	145	1,104	3,576	4,680	22,289	28,368	74,619	נצרת	
Nazerat Illit	205	7	37	29	48	282	808	1,090	12,092	13,508	40,312	נצרת עילית	
Nesher	251	4	45	-	7	288	454	742	7,507	8,556	23,511	נשר	
Netivot	114	12	69	36	66	289	689	978	6,035	7,310	30,300	נתivot	
Netanya	3,466	69	609	126	167	1,426	4,244	5,670	58,107	68,214	202,428	נתניה	
Sakhnin	75	5	95	122	116	273	1,337	1,610	8,973	10,996	28,556	סחינין	
Akko	570	14	75	19	33	422	925	1,347	12,750	14,808	47,464	עכו	
Afula	398	21	58	150	33	347	882	1,229	12,934	14,823	43,832	עפולה	
Arad	164	2	57	111	138	194	1,047	1,241	5,726	7,439	24,229	ערד	
Petah Tiqwa	5,213	116	892	123	161	3,476	4,944	8,420	70,605	85,530	225,356	פתח תקווה	
Zefat	283	9	72	57	53	115	662	777	6,231	7,482	32,896	צפת	
Qalansawe	163	4	9	32	58	288	1,116	1,404	5,351	7,021	21,043	קלנסווה	
Qiryat Ono	1,001	12	157	9	16	173	651	824	13,079	15,098	36,602	קריית אונו	
Qiryat Atta	584	7	114	98	130	666	1,155	1,821	16,274	19,028	54,327	קריית אתא	
Qiryat Bialik	289	12	68	2	16	412	754	1,166	12,527	14,080	39,032	קריית ביאליק	
Qiryat Gat	275	11	125	123	100	356	930	1,286	11,296	13,216	50,570	קריית גת	
Qiryat Yam	254	10	83	5	21	190	507	697	9,915	10,985	38,945	קריית ים	
Qiryat Motzkin	281	12	122	-	40	198	562	760	13,003	14,218	39,590	קריית מוצקין	
Qiryat Mal'akhi	105	16	27	38	66	539	482	1,021	5,217	6,490	21,348	קריית מלאכי	
Qiryat Shemona	262	4	41	67	49	297	601	898	6,968	8,289	23,074	קריית שמונה	
Rosh HaAyin	945	10	114	217	88	929	1,147	2,076	15,933	19,383	42,165	ראש הנין	
Rishon LeZiyvona	4,772	678	1,244	336	257	2,973	6,697	9,670	105,562	122,519	240,666	ראשון לציון	
Rahat	55	14	7	32	581	1,069	2,228	3,297	7,681	11,667	60,426	רהט	
Rehovot	1,445	39	439	70	116	753	2,383	3,136	39,652	44,897	128,892	רחובות	
Ramla	534	53	316	567	209	2,352	1,988	4,340	19,247	25,266	72,293	רמלה	
Ramat Gan	6,674	27	643	24	74	840	2,818	3,658	47,588	58,688	150,917	רמת גן	
Ramat HaSharon	1,221	22	113	4	11	242	1,122	1,364	18,955	21,690	44,050	רמת השרון	
Ra'anana	1,363	12	105	46	75	294	1,524	1,818	28,310	31,729	70,206	רעננה	
Sederot	134	17	114	112	67	260	614	874	5,805	7,123	22,474	סדרות	
Shefar'am	188	43	45	41	69	350	1,852	2,202	11,367	13,955	39,246	שפרים	
Tel Aviv-Yafo	23,822	1,264	1,725	5,394	456	6,254	14,023	20,277	221,846	274,784	426,138	תל אביב-יפו	

(1) The data are presented according to the registered locality (address) of the owner of the vehicle, and not of the actual user of the vehicle, nor by the locality the vehicle is used.

(1) הנתונים מסווגים לפי היישוב הרשום (כתובת) של בעל הרכב - לא לפי מקום מגוריו של המשתמש בפועל ברכב, ואף לא לפי היישוב שבו הרכב פעיל.

TABLE 9.- MOTOR VEHICLES REGISTERED IN LOCAL COUNCILS,(1) (לוח 9.- כלי רכב מנועיים הרשומים במועצות מקומיות, (1) לפי סוג כלי רכב)

Local council	2015										אוכלוסייה קבועה בסוף 2014 Permanent population at the end of 2014	מועצה מקומית
	Type of vehicle						סוג כלי רכב					
	אופנוע	כלי רכב מיוחד	מונית	אוטובוס	אוטובוס זעיר	Truck	משאית		כלי רכב פרטי	סך כולל		
	Motor-cycle	Special vehicle	Taxi	Bus	Minibus	מעל 3.5 טונות	עד 3.5 טונות	סך הכל	Private car	Grand total		
<b>Total</b>	<b>10,526</b>	<b>589</b>	<b>1,912</b>	<b>2,315</b>	<b>3,042</b>	<b>13,424</b>	<b>46,840</b>	<b>60,264</b>	<b>353,842</b>	<b>432,490</b>	<b>1,237,094</b>	<b>סך הכל</b>
Abu Ghosh	63	-	13	2	14	31	198	229	1,548	1,869	6,795	אבו גוש
Abu Sinan	108	1	39	-	9	148	517	665	3,530	4,352	13,151	אבו סנאן
Even Yehuda	244	5	15	7	19	134	458	592	5,336	6,218	12,973	אבן יהודה
Oranit	169	2	20	2	1	97	266	363	3,246	3,803	8,086	אורנית
Azor	406	79	87	815	13	292	558	850	4,350	6,600	11,979	אזור
Iksal	145	3	22	17	14	195	772	967	3,576	4,744	13,403	אכסאל
Elyakhin	67	6	8	16	21	28	131	159	1,243	1,520	3,407	אליכין
Alfe Menashe	160	2	30	-	4	54	249	303	2,965	3,464	7,614	אלפי מנשה
Elqana	28	1	3	-	-	17	64	81	1,290	1,403	3,871	אלקנה
I'billin	56	1	19	8	28	186	616	802	3,431	4,345	12,479	אעבלין
Efrata	53	-	-	-	6	23	195	218	2,416	2,693	8,131	אפרתה
Be'er Ya'aqov	322	3	42	52	86	157	422	579	5,536	6,620	17,609	באר יעקב
Bu'eine-Nujeidat	27	14	4	31	51	100	336	436	2,221	2,784	8,896	בועינה-נוג'ידאת
Buq'ata	13	4	6	19	36	122	421	543	1,510	2,131	6,238	בוקעתא
Bir El-Maksur	28	3	1	35	40	63	443	506	2,253	2,866	8,489	ביר אל-מכסור
Bet El	37	-	-	-	6	44	178	222	981	1,246	5,991	בית אל
Bet Arye	99	2	19	1	5	42	187	229	1,715	2,070	4,516	בית אריה
Beit Jann	21	2	3	12	49	36	506	542	2,986	3,615	11,253	בית גן
Bet Dagan	254	2	28	8	3	83	412	495	2,539	3,329	7,078	בית דגן
Bene Ayish	60	-	5	1	12	76	125	201	2,546	2,825	6,929	בני עייש
Binyamina-Giv'at Ada	215	2	4	5	9	99	467	566	4,629	5,430	14,517	בנימינה-גבעת עדה
Basma	32	-	8	14	51	70	396	466	2,397	2,968	8,657	בסמיה
Basmat Tab'un	47	2	53	-	4	120	329	449	1,887	2,442	7,321	בסמת טבעון
Bi'ne	47	2	3	2	11	85	386	471	1,976	2,512	7,751	בנעה
Giv'at Ze'ev	204	1	73	7	11	114	302	416	4,611	5,323	15,094	גבעת זאב
Judeide-Maker	140	4	19	-	35	161	672	833	5,191	6,222	19,736	ג'דידה-מכר
Gedera	268	4	52	1	15	181	598	779	7,624	8,743	25,835	גדרה
Julis	64	-	39	4	9	27	225	252	1,947	2,315	6,036	ג'וליס
Jaljulye	90	7	7	5	45	117	598	715	2,519	3,388	9,216	ג'לג'וליה
Gan Yavne	266	2	56	3	15	209	647	856	7,368	8,566	21,762	גן יבנה
Ganne Tiqwa	420	12	47	5	6	76	339	415	5,781	6,686	15,606	גני תקווה
Jisr Az-Zarqa	40	-	-	18	89	18	236	254	1,973	2,374	13,689	ג'יסר א-זרקא
Jish (Gush Halav)	12	-	2	1	4	40	186	226	1,016	1,261	3,015	ג'יש (גוש חלב)
Jat	52	1	14	7	41	87	466	553	3,414	4,082	10,899	ג'ת
Daliyat Al-Karmel	59	1	29	12	62	224	870	1,094	5,261	6,518	16,555	דאליית אל-כרמל
Daburiyya	42	8	2	5	24	421	345	766	2,731	3,578	9,699	דבוריה
Deir Al-Asad	41	22	4	6	40	278	475	753	3,056	3,922	11,479	ד'יר אל-אסד
Deir Hanna	45	5	21	37	41	60	391	451	2,754	3,354	9,624	ד'יר חנא
Har Adar	84	-	2	2	-	22	95	117	1,639	1,844	3,776	הר אדר
Zikhron Ya'aqov	273	7	21	12	48	233	561	794	7,497	8,652	22,028	ז'כרון יעקב
Zemer	26	1	2	29	26	183	352	535	1,932	2,551	6,375	זמר
Zarzir	22	-	2	-	2	24	271	295	1,693	2,014	7,232	ז'רזיר
Hura	11	-	-	32	120	113	534	647	1,686	2,496	18,790	חורה
Hurfeish	11	1	10	12	24	31	197	228	1,606	1,892	5,960	חורפיש
Hazor HaGelilit	91	27	10	19	16	127	250	377	2,485	3,025	8,839	חזור הגלילית
Harish	3	-	3	-	2	5	27	32	217	257	979	חריש
Tuba-Zangariyye	23	5	2	8	35	105	249	354	1,479	1,906	6,114	טובה-זנגרייה
Tur'an	17	6	10	26	26	473	660	1,133	3,302	4,520	13,021	טורעאן
Yanuh-Jat	19	4	6	1	14	45	271	316	1,605	1,965	6,179	יאנוח-ג'ת
Yavne'el	36	-	7	8	8	51	126	177	1,006	1,242	4,080	יבנאל
Yesud HaMa'ala	29	-	-	-	1	34	178	212	651	893	1,654	יסוד המעלה
Yafi	70	13	30	6	32	215	973	1,188	4,864	6,203	17,930	יפיע
Yeroham	55	-	10	9	18	33	260	293	1,952	2,337	8,959	ירוחם
Yirka	80	34	38	28	52	270	864	1,134	4,297	5,663	16,048	ירכא
Kabul	68	4	12	62	49	85	409	494	3,028	3,717	12,985	כאבול
Kaokab Abu Al -Hija	9	-	6	6	4	48	110	158	1,082	1,265	3,237	כאוכב אבו אל-ה'ג'א
Kokhav Ya'ir	183	4	13	-	2	98	329	427	4,234	4,863	9,112	כוכב יאיר
Kuseife	5	-	5	21	120	82	416	498	1,210	1,859	18,586	כ'ס'יפה
Kisra-Sumei	14	2	9	1	28	32	233	265	1,926	2,245	8,016	כ'ס'רא-סמ'יע
Ka'abiyye-												כעביה-טבאש-
Tabbash-Hajajre	14	-	-	14	28	43	229	272	1,364	1,692	4,844	ח'נ'אג'רה
Kafar Bara	14	-	8	3	11	106	198	304	921	1,261	3,274	כפר ברא
Kefar Weradim	53	-	2	-	-	16	134	150	2,253	2,458	5,482	כפר ורדיים
Kafar Yasif	90	2	33	-	8	114	473	587	3,390	4,110	9,371	כפר יאסף
Kafar Kama	76	-	4	1	-	16	91	107	1,086	1,274	3,142	כפר כמא
Kafar Kanna	68	10	18	69	68	342	1,029	1,371	5,370	6,974	20,832	כפר כנא

**TABLE 9.- MOTOR VEHICLES REGISTERED IN LOCAL COUNCILS,(1) (לוח 9 - כלי רכב מנועיים הרשומים במועצות מקומיות(1))**  
**BY TYPE OF VEHICLE (Cont.) (לפי סוג כלי רכב (המשך))**

Absolute numbers Local council	2015										מספרים מוחלטים	אוכלוסייה קבועה בסוף 2014 Permanent population at the end of 2014	מועצה מקומית
	Type of vehicle					סוג כלי רכב							
	אופנוע	כלי רכב מיוחד	מונית	אוטובוס	אוטובוס זעיר	משאית			כלי רכב פרטי	סך כולל			
	Motor-cycle	Special vehicle	Taxi	Bus	Minibus	מעל 3.5 טונות	עד 3.5 טונות	סך הכל	Private car	Grand total			
					3.5 tons	Up to 3.5 tons	Total						
Kafar Manda	42	6	33	54	187	161	617	778	4,138	5,238	18,053	כפר מנדא	
Kafar Qara	146	3	5	37	36	286	944	1,230	5,562	7,019	17,350	כפר קרע	
Kefar Shemaryahu	58	-	4	-	2	24	90	114	1,133	1,311	1,864	כפר שמריהו	
Kefar Tavor	33	1	1	-	2	53	120	173	1,571	1,781	3,594	כפר תבור	
Lehavim	60	4	8	75	17	35	115	150	2,651	2,965	6,350	להבים	
Laqye	6	1	-	27	133	143	520	663	1,761	2,591	11,249	לקיה	
Mevasseret Ziyon	371	7	105	28	16	184	503	687	9,509	10,723	24,255	מבשרת ציון	
Mughar	25	3	25	12	76	181	853	1,034	5,739	6,914	21,312	מגאר	
Majd Al-Kurum	62	5	9	15	28	164	468	632	3,700	4,451	14,505	מגיד אל-כרם	
Migdal	32	1	4	-	3	38	86	124	551	715	1,814	מגדל	
Majdal Shams	41	6	7	5	34	230	868	1,098	3,098	4,289	10,485	מגידל שמש	
Mazkeret Batya	196	5	40	1	3	99	317	416	4,618	5,279	11,857	מזכרת בתיה	
Mazra'a	99	1	5	1	2	45	176	221	1,014	1,343	3,596	מזרעה	
Metula	34	-	1	-	1	27	109	136	687	859	1,593	מטולה	
Metar	92	1	16	3	2	39	187	226	3,130	3,470	7,118	מיתר	
Mas'ade	5	1	-	1	18	73	383	456	1,030	1,511	3,447	מסעדה	
Mi'elya	9	-	4	2	6	37	255	292	1,127	1,440	3,170	מעיליא	
Ma'ale Efrayim	17	-	-	-	2	10	39	49	387	455	1,145	מעלה אפרים	
Ma'ale Iron	57	8	5	2	24	176	708	884	3,352	4,332	13,873	מעלה עירון	
Mizpe Ramon	39	-	-	5	5	15	189	204	1,078	1,331	5,007	מצפה רמון	
Meshhed	8	-	14	6	12	273	414	687	1,772	2,499	7,667	משחד	
Nahef	44	9	8	3	11	47	521	568	2,756	3,399	11,866	נחף	
Sajur	8	-	32	-	4	22	98	120	1,070	1,234	3,968	סאגור	
Savyon	105	1	-	-	-	24	170	194	2,320	2,620	3,590	סביון	
Ghajar	5	-	8	7	8	29	74	103	470	601	2,415	עגיר	
Omer	97	24	9	5	12	133	316	449	3,912	4,508	7,326	עומר	
Eilabun	26	1	10	19	9	57	222	279	1,820	2,164	5,423	עילבון	
Ilut	17	-	3	1	4	237	490	727	1,580	2,332	7,422	עילוט	
Ein Mahel	18	3	16	15	20	63	450	513	2,829	3,414	12,267	עין מאהל	
Ein Qiniyye	7	-	1	-	23	21	160	181	615	827	1,920	עין קנייה	
Immanu'el	21	-	1	-	1	16	58	74	358	455	3,197	עמנואל	
Isifya	62	7	51	13	44	85	482	567	3,575	4,319	11,660	עספיה	
Arrabe	57	7	22	21	56	290	1,199	1,489	6,235	7,887	23,493	עראבה	
Ar'ara	136	7	26	21	26	181	1,037	1,218	5,070	6,504	23,607	ערארה	
Ar'ara-BaNegev	-	-	2	-	54	152	499	651	1,527	2,234	15,298	ערארה-בנגב	
Fureidis	96	1	1	10	39	137	447	584	2,822	3,553	12,098	פורידיס	
Fassuta	7	4	20	1	1	33	176	209	1,077	1,319	2,977	פסוטה	
Peqi'in (Buqei'a)	20	2	21	166	27	74	289	363	1,806	2,405	5,609	פקיעין (בוקיעה)	
Pardes Hanna-Karkur	472	6	57	78	60	284	1,114	1,398	12,436	14,507	36,715	פרדס חנה-כרכור	
Pardesiyya	126	2	14	-	3	73	184	257	2,599	3,001	5,430	פרדסיה	
Qedumim	24	-	-	-	3	19	114	133	1,025	1,185	4,187	קדומים	
Qadima-Zoran	412	29	48	22	41	281	718	999	6,963	8,514	19,603	קדימה-צורן	
Qazrin	70	2	9	26	30	47	237	284	2,299	2,720	6,829	קצרין	
Qiryat Arba	29	-	4	1	11	21	144	165	1,146	1,356	6,951	קריית ארבע	
Qiryat Tiv'on	170	2	35	8	18	117	459	576	6,569	7,378	17,605	קריית טבעון	
Qiryat Ye'arim	23	-	-	-	3	3	49	52	517	595	3,801	קריית יערים	
Qiryat Eqron	151	27	49	2	13	132	346	478	3,421	4,141	10,699	קריית עקרון	
Qarne Shomeron	81	4	8	2	4	40	195	235	2,060	2,394	6,650	קרני שומרון	
Rame	16	4	13	-	19	108	361	469	2,697	3,218	7,341	ראמה	
Rosh Pinna	67	1	4	1	5	62	154	216	1,278	1,572	2,906	ראש פינה	
Reine	50	33	10	20	15	210	839	1,049	4,038	5,215	18,152	רינה	
Rekhasim	33	-	4	4	12	26	131	157	1,249	1,459	10,302	רכסים	
Ramat Yishay	73	-	6	-	1	76	200	276	2,976	3,332	7,460	רמת ישי	
Shibli-Umm Al-Ghanam	59	4	11	3	35	272	276	548	1,541	2,201	5,568	שבלי-אום אל-ג'נם	
Segev-Shalom	10	1	2	2	34	100	320	420	1,040	1,509	8,754	שגב-שלום	
Shoham	302	-	43	8	13	94	379	473	7,267	8,106	19,986	שוהם	
Shelomi	90	2	5	23	13	29	175	204	1,962	2,299	6,254	שלומי	
Sha'ab	26	-	1	-	25	46	254	300	1,767	2,119	6,480	שעב	
Tel Mond	180	6	10	15	18	104	391	495	4,305	5,029	11,674	תל מונד	
Tel Sheva	16	24	2	17	47	125	650	775	2,109	2,990	18,083	תל שבע	

(1) The data are presented according to the **registered locality** (address) of the owner of the vehicle, and **not** of the actual user of the vehicle, **nor** by the locality the vehicle is used.

(1) הנתונים מסווגים לפי **היישוב הרשום** (כתובת) של בעל הרכב - **לא** לפי מקום מגוריו של המשתמש בפועל ברכב, ו**אף לא** לפי היישוב שבו הרכב פעיל.

TABLE 10.- MOTOR VEHICLES REGISTERED IN REGIONAL COUNCILS,(1) BY TYPE OF VEHICLE

לוח 10.- כלי רכב מנועיים הרשומים במועצות אזוריות,(1) לפי סוג כלי רכב

Regional council	2015										אוכלוסייה קבועה בסוף 2014 Permanent population at the end of 2014	מועצה אזורית
	Type of vehicle					סוג כלי רכב						
	אופנוע	כלי רכב מיוחד	מונית	אוטובוס	אוטובוס זעיר	משאית			כלי רכב פרטי	סך כולל		
	Motor-cycle	Special vehicle	Taxi	Bus	Minibus	מעל 3.5 טונות	עד 3.5 טונות	סך הכל	Private car	Grand total		
<b>Total</b>	<b>11,853</b>	<b>268</b>	<b>769</b>	<b>1,374</b>	<b>1,179</b>	<b>13,273</b>	<b>36,940</b>	<b>50,213</b>	<b>327,816</b>	<b>393,472</b>	<b>819,679</b>	<b>סך הכל</b>
Al-Kasum	2	-	1	14	37	18	137	155	437	646	8,489	אל-קסום
Al-Batof	7	2	5	11	34	42	251	293	1,660	2,012	7,285	אל-בטוף
Allona	65	1	1	3	8	58	183	241	744	1,063	2,226	אלונה
Eshkol	238	2	5	9	4	292	756	1,048	3,687	4,993	12,784	אשכול
Be'er Toviyya	312	5	41	23	44	924	1,291	2,215	7,646	10,286	21,637	באר טוביה
Bustan El-Marj	22	6	9	16	49	111	347	458	1,881	2,441	7,333	בוסתן אל-מרג'י
Bene Shim'on	109	6	11	9	3	117	192	309	2,226	2,673	8,457	בני שמעון
Brenner	201	-	9	1	3	166	372	538	2,617	3,369	7,219	ברנר
Gederot	99	-	2	5	1	127	225	352	1,975	2,434	5,003	גדרות
Golan	223	2	13	3	13	149	1,077	1,226	4,842	6,322	15,082	גולן
Gush Ezyon	208	1	7	138	35	73	637	710	5,050	6,149	21,216	גוש עציון
Gezer	391	15	36	14	11	517	1,103	1,620	9,071	11,158	24,861	גזר
Gan Rawe	157	5	26	10	1	160	329	489	2,265	2,953	5,321	גן רווה
Derom HaSharon	777	26	56	62	15	692	1,460	2,152	11,509	14,597	30,192	דרום השרון
HaGilbo'a	415	1	9	145	142	577	1,383	1,960	8,406	11,078	27,519	הגלבוע
HaGalil HaElyon	270	-	3	6	6	109	620	729	5,349	6,363	17,045	הגליל העליון
HaGalil HaTahton	158	2	7	41	6	174	496	670	3,643	4,527	11,283	הגליל התחתון
HaArava HaTikhona	105	-	1	10	3	36	542	578	1,094	1,791	3,045	הערבה התיכונה
Har Hevron	34	1	1	51	10	71	290	361	1,662	2,120	7,158	הר חברון
Zevulun	149	6	18	8	15	131	501	632	3,501	4,329	12,725	זבולון
Hevel Elot	63	-	4	20	-	23	176	199	660	946	3,429	חבל אילות
Hevel Yavne	60	-	7	4	7	133	165	298	1,417	1,793	6,364	חבל יבנה
Hevel Modi'in	460	17	20	40	37	608	987	1,595	7,586	9,755	22,766	חבל מודיעין
Hof Ashqelon	214	13	28	71	28	377	813	1,190	5,144	6,688	15,611	חוף אשקלון
Hof HaKarmel	377	38	9	56	25	664	1,270	1,934	10,479	12,918	28,206	חוף הכרמל
Hof HaSahron	350	1	16	1	42	250	673	923	5,385	6,718	12,392	חוף השרון
Yo'av	105	1	5	5	7	80	272	352	2,423	2,898	7,808	יואב
Lev HaSharon	465	6	25	33	13	325	1,102	1,427	8,198	10,167	22,737	לב השרון
Lakhish	109	7	15	51	37	334	633	967	3,128	4,314	10,176	לכיש
Mevo'ot HaHermon	118	1	8	12	11	129	463	592	2,855	3,597	6,828	מבואות החרמון
Megiddo	145	-	3	8	6	132	405	537	3,252	3,951	11,192	מגידו
Megillot	36	-	-	4	7	3	54	57	403	507	1,205	מגילות
Matte Asher	430	1	35	9	12	402	1,046	1,448	8,255	10,190	25,742	מטה אשר
Matte Binyamin	549	2	31	91	42	240	1,393	1,633	12,573	14,921	57,035	מטה בנימין
Matte Yehuda	606	47	92	69	86	629	1,706	2,335	15,530	18,765	51,291	מטה יהודה
Menashe	240	4	7	12	25	190	780	970	6,258	7,516	18,004	מנשה
Ma'ale Yosef	175	-	26	24	43	233	584	817	3,885	4,970	9,577	מעלה יוסף
Merom HaGalil	150	5	12	45	57	458	646	1,104	4,585	5,958	13,258	מרום הגליל
Merhavim	99	8	9	5	11	188	404	592	3,424	4,148	11,959	מרחבים
Misgav	188	1	9	17	49	113	856	969	7,991	9,224	25,717	משגב
Newe Midbar	7	-	-	-	8	8	116	124	240	379	6,984	נווה מדבר
Nahal Soreq	28	-	2	9	11	70	216	286	1,857	2,193	8,183	נחל שורק
Emeq HaYarden	183	2	6	15	3	220	675	895	4,237	5,341	12,412	עמק הירדן
Emeq HaMa'ayanot	185	3	4	10	11	205	517	722	3,504	4,439	12,002	עמק המעינות
Emeq Hefer	836	13	33	36	20	716	1,798	2,514	14,292	17,744	41,054	עמק חפר
Emeq Yizre'el	603	3	15	12	24	498	1,446	1,944	12,707	15,308	35,583	עמק יזרעאל
Emeq Lod	312	5	30	15	35	461	2,760	3,221	78,330	81,948	14,431	עמק לוד
Arvot HaYarden	63	1	1	6	5	83	367	450	1,404	1,930	4,191	ערבות הירדן
Ramat Negev	74	-	3	8	4	61	295	356	1,478	1,923	5,686	רמת נגב
Sedot Negev	64	3	10	16	13	306	416	722	2,501	3,329	9,051	שדות נגב
Shomeron	387	3	24	76	43	276	1,095	1,371	9,363	11,267	34,107	שומרון
Sha'ar HaNegev	112	1	5	1	2	67	195	262	2,151	2,534	7,179	שער הנגב
Shafir	52	-	14	9	12	239	342	581	2,734	3,402	10,297	שפיר
Tamar	66	1	-	5	3	8	82	90	322	487	1,342	תמר

(1) The data are presented according to the registered locality (address) of the owner of the vehicle, and not of the actual user of the vehicle, nor by the locality the vehicle is used. (1) הנתונים מסווגים לפי היישוב הרשום (כתובת) של בעל הרכב - לא לפי מקום מגוריו של המשתמש בפועל ברכב, ולא לפי היישוב שבו הרכב פעיל.

TABLE 11.- MOTOR VEHICLES, BY DISTRICT, SUB-DISTRICT (S.D.),  
NATURAL REGION(1) AND TYPE OF VEHICLE

לוח 11.- כלי רכב מנועיים, לפי מחוז, נפה,  
אזור טבעי(1) וסוג כלי רכב

District, sub-district and natural region	2015										מחוז, נפה ואזור טבעי
	אופנוע Motor- cycle	כלי רכב מיוחד Special vehicle	מונית Taxi	אוטובוס Bus	אוטובוס זעיר Minibus	משאית Truck			כלי רכב פרטי Private car	סך כולל Grand total	
						מעל טונות 3.5 Over 3.5 tons	עד טונות 3.5 Up to 3.5 tons	סך הכל Total			
<b>Grand total</b>	<b>127,498</b>	<b>4,844</b>	<b>20,670</b>	<b>18,788</b>	<b>14,100</b>	<b>86,544</b>	<b>236,017</b>	<b>322,561</b>	<b>2,583,175</b>	<b>3,091,636</b>	<b>סך כולל</b>
<b>Jerusalem District</b>	<b>11,683</b>	<b>336</b>	<b>2,155</b>	<b>1,898</b>	<b>2,099</b>	<b>6,867</b>	<b>22,413</b>	<b>29,280</b>	<b>209,875</b>	<b>257,326</b>	<b>מחוז ירושלים</b>
Judean Mountains	11,178	294	1,963	1,757	1,934	6,218	20,511	26,729	191,561	235,416	הרי יהודה
Judean Foothills	505	42	192	141	165	649	1,902	2,551	18,314	21,910	שפלת יהודה
<b>Northern District</b>	<b>11,395</b>	<b>518</b>	<b>1,855</b>	<b>2,688</b>	<b>2,938</b>	<b>16,191</b>	<b>51,352</b>	<b>67,543</b>	<b>389,222</b>	<b>476,159</b>	<b>מחוז הצפון</b>
Zefat S.D.	1,299	51	151	190	213	1,330	3,905	5,235	32,215	39,354	נפת צפת
Hula Valley	589	4	47	74	57	461	1,489	1,950	13,046	15,767	עמק חולה
Eastern Upper Galilee	491	14	86	77	93	508	1,623	2,131	12,568	15,460	גליל עליון מזרחי
Hazor Region	219	33	18	39	63	361	793	1,154	6,601	8,127	אזור חצור
Kinneret S.D.	1,297	24	175	132	176	1,300	3,838	5,138	32,109	39,051	נפת כנרת
Kinnerot	936	16	120	51	73	694	1,866	2,560	17,236	20,992	כנרות
Eastern Lower Galilee	361	8	55	81	103	606	1,972	2,578	14,873	18,059	גליל תחתון מזרחי
Yizre'el S.D.	3,803	177	562	1,101	902	6,815	18,214	25,029	136,977	168,551	נפת יזרעאל
Bet She'an Valley	408	4	13	48	31	331	855	1,186	7,786	9,476	עמק בית שאן
Harod Valley	196	-	3	8	6	194	441	635	3,469	4,317	עמק חרוד
Kokhav Plateau	96	3	10	59	83	224	621	845	3,292	4,388	רמת כוכב
Yizre'el Valley	895	26	70	256	149	883	2,322	3,205	22,423	27,024	עמק יזרעאל
Yoqne'am Region	333	2	28	13	34	333	810	1,143	11,462	13,015	אזור יקנעם
Menashe Plateau	91	-	2	1	2	67	165	232	1,642	1,970	רמת מנשה
Nazareth-Tir'an Mountains	1,784	142	436	716	597	4,783	13,000	17,783	86,903	108,361	הרי נצרת-תירען
<b>Akko S.D.</b>	<b>4,632</b>	<b>251</b>	<b>923</b>	<b>1,204</b>	<b>1,485</b>	<b>6,075</b>	<b>22,175</b>	<b>28,250</b>	<b>174,057</b>	<b>210,802</b>	<b>נפת עכו</b>
Shefar'am Region	836	98	290	441	707	2,007	9,215	11,222	58,533	72,127	אזור שפרעם
Karmi'el Region	712	54	157	225	316	1,328	3,495	4,823	31,306	37,593	אזור כרמיאל
Yehi'am Region	605	47	168	267	265	849	3,946	4,795	28,684	34,831	אזור יחיעם
Elon Region	164	5	47	33	41	193	854	1,047	5,881	7,218	אזור אילון
Nahariyya Region	1,544	28	160	219	87	1,016	2,873	3,889	30,330	36,257	אזור נהרייה
Akko Region	771	19	101	19	69	682	1,792	2,474	19,323	22,776	אזור עכו
<b>Golan S.D.</b>	<b>364</b>	<b>15</b>	<b>44</b>	<b>61</b>	<b>162</b>	<b>671</b>	<b>3,220</b>	<b>3,891</b>	<b>13,864</b>	<b>18,401</b>	<b>נפת גולן</b>
Hermon Region	50	6	8	5	58	258	1,056	1,314	3,785	5,226	אזור החרמון
Northern Golan	67	5	19	27	66	246	1,111	1,357	4,100	5,641	גולן צפוני
Middle Golan	143	2	16	28	30	85	567	652	3,611	4,482	גולן תיכון
Southern Golan	104	2	1	1	8	82	486	568	2,368	3,052	גולן דרומי

TABLE 11.- MOTOR VEHICLES, BY DISTRICT, SUB-DISTRICT (S.D.),  
NATURAL REGION(1) AND TYPE OF VEHICLE (Cont.)

לוח 11.- כלי רכב מנועיים, לפי מחוז, נפה,  
אזור טבעי(1) וסוג כלי רכב (המשך)

District, sub-district and natural region	2015										מחוז, נפה ואזור טבעי
	אופנוע	כלי רכב מיוחד	מונית	אוטובוס	אוטובוס זעיר	משאית			כלי רכב פרטי	סך כולל	
						מעל 3.5 טונות	עד 3.5 טונות	סך הכל			
Motor-cycle	Special vehicle	Taxi	Bus	Minibus	Truck Over 3.5 tons	Truck Up to 3.5 tons	Total	Private car	Grand total		
<b>Haifa District</b>	<b>9,165</b>	<b>506</b>	<b>1,530</b>	<b>1,067</b>	<b>1,365</b>	<b>10,065</b>	<b>29,290</b>	<b>39,355</b>	<b>305,816</b>	<b>358,804</b>	<b>מחוז חיפה</b>
Haifa S.D.	4,836	357	1,133	643	536	5,645	14,663	20,308	187,165	214,978	נפת חיפה
Hadera S.D.	4,329	149	397	424	829	4,420	14,627	19,047	118,651	143,826	נפת חדרה
Karmel Coast	279	8	8	66	54	468	1,085	1,553	8,029	9,997	חוף הכרמל
Zikhron Ya'aqov Region	335	10	22	12	55	270	821	1,091	9,113	10,638	אזור זכרון יעקב
Alexander Mountain	1,015	25	105	112	253	1,320	5,705	7,025	31,874	40,409	הר אלכסנדר
Hadera Region	2,700	106	262	234	467	2,362	7,016	9,378	69,635	82,782	אזור חדרה
<b>Central District</b>	<b>34,029</b>	<b>1,427</b>	<b>5,859</b>	<b>2,351</b>	<b>2,698</b>	<b>25,249</b>	<b>58,513</b>	<b>83,762</b>	<b>802,268</b>	<b>932,394</b>	<b>מחוז המרכז</b>
Sharon S.D.	7,187	178	922	408	731	5,063	15,130	20,193	139,562	169,181	נפת השרון
Western Sharon	6,274	137	804	261	351	3,188	9,530	12,718	107,879	128,424	מערב השרון
Eastern Sharon	913	41	118	147	380	1,875	5,600	7,475	31,683	40,757	מזרח השרון
Petah Tiqwa S.D.	14,183	342	1,898	605	784	8,840	17,863	26,703	248,556	293,071	נפת פתח תקווה
Southern Sharon	5,203	81	524	138	252	2,358	7,523	9,881	119,116	135,195	דרום השרון
Petah Tiqwa Region	8,980	261	1,374	467	532	6,482	10,340	16,822	129,440	157,876	אזור פתח תקווה
Ramla S.D.	3,699	130	856	822	644	5,271	10,899	16,170	203,092	225,413	נפת רמלה
Modi'in Region	932	13	147	17	49	369	1,471	1,840	30,237	33,235	אזור מודיעין
Ramla Region	2,767	117	709	805	595	4,902	9,428	14,330	172,855	192,178	אזור רמלה
Rehovot S.D.	8,960	777	2,183	516	539	6,075	14,621	20,696	211,058	244,729	נפת רחובות
Rehovot Region	3,340	83	793	162	271	2,656	6,606	9,262	87,960	101,871	אזור רחובות
Rishon LeZiyyon Region	5,620	694	1,390	354	268	3,419	8,015	11,434	123,098	142,858	אזור ראשון לציון
<b>Tel Aviv District</b>	<b>49,646</b>	<b>1,619</b>	<b>6,086</b>	<b>8,155</b>	<b>1,489</b>	<b>12,895</b>	<b>34,225</b>	<b>47,120</b>	<b>527,002</b>	<b>641,117</b>	<b>מחוז תל אביב</b>
<b>Southern District</b>	<b>8,506</b>	<b>389</b>	<b>2,792</b>	<b>1,970</b>	<b>3,101</b>	<b>13,228</b>	<b>32,414</b>	<b>45,642</b>	<b>273,156</b>	<b>335,556</b>	<b>מחוז הדרום</b>
Ashqelon S.D.	3,848	171	1,404	673	867	6,453	11,966	18,419	130,580	155,962	נפת אשקלון
Mal'akhi Region	551	22	85	75	121	1,683	2,219	3,902	16,867	21,623	אזור מלאכי
Lakhish Region	411	18	142	175	147	790	1,744	2,534	15,671	19,098	אזור לכיש
Ashdod Region	1,166	47	631	136	332	1,909	3,229	5,138	49,042	56,492	אזור אשדוד
Ashqelon Region	1,720	84	546	287	267	2,071	4,774	6,845	49,000	58,749	אזור אשקלון
Be'er Sheva S.D.	4,658	218	1,388	1,297	2,234	6,775	20,448	27,223	142,576	179,594	נפת באר שבע
Gerar Region	270	22	97	64	83	791	1,388	2,179	11,197	13,912	אזור גרר
Besor Region	411	11	35	97	67	517	1,433	1,950	10,641	13,212	אזור בשור
Be'er Sheva Region	1,868	152	759	949	1,932	4,459	13,886	18,345	91,863	115,868	אזור באר שבע
Arava & Dead Sea Region	1,702	30	390	92	46	571	2,163	2,734	16,101	21,095	אזור הערבה וים המלח
Negev Mountain	407	3	107	95	106	437	1,578	2,015	12,774	15,507	הר הנגב
<b>Judea and Samaria Area(2)</b>	<b>3,026</b>	<b>24</b>	<b>389</b>	<b>565</b>	<b>354</b>	<b>1,652</b>	<b>7,493</b>	<b>9,145</b>	<b>74,717</b>	<b>88,220</b>	<b>אזור יהודה והשומרון(2)</b>
<b>Not known</b>	<b>48</b>	<b>25</b>	<b>4</b>	<b>94</b>	<b>56</b>	<b>397</b>	<b>317</b>	<b>714</b>	<b>1,119</b>	<b>2,060</b>	<b>לא ידוע</b>

(1) The data are presented according to the **registered locality** (address) of the owner of the vehicle, and **not** of the actual user of the vehicle, **nor** by the locality the vehicle is used.

(1) הנתונים מסווגים לפי **היישוב הרשום** (כתובת) של בעל הרכב - **לא** לפי מקום מגוריו של המשתמש בפועל ברכב, **ואף לא** לפי היישוב שבו הרכב פעיל.

(2) Israeli localities.

(2) יישובים ישראליים.



**כלי רכב להובלת נוסעים**  
**VEHICLES FOR TRANSPORT OF**  
**PASSENGERS**

לוח 12. רכב נוסעים, (1) לפי ארץ ייצור, תוצר ושנת עלייה לכביש (2)

2015							מספרים מוחלטים, למעט גיל ממוצע (שנים)		ארץ ייצור ותוצר
שנת עלייה לכביש (2)						סך הכל	גיל ממוצע	Average age	
2006	2005	2004	2000-2003	1996-1999	עד Up to 1995				
119,907	96,941	77,357	305,973	147,220	47,270	2,606,798	6.7	סך כולל	
-	1	2	27	55	1,253	1,346	26.8	ישראל	
1,374	1,471	1,653	10,732	2,915	1,709	31,344	10.6	איטליה	
1,422	1,150	481	4,733	4,705	4,268	55,613	8.1	ארצות הברית	
202	165	75	604	318	210	5,100	7.8	מזה: בינאיק	
79	32	64	447	348	206	9,787	6.0	קרייזלר	
943	833	270	3,224	2,828	630	20,395	8.8	שברולט	
1,187	1,435	572	7,715	1,645	1,033	34,524	8.0	בלגיה	
104	513	43	3,955	649	568	6,001	14.3	מזה: אופל	
94	207	84	1,535	807	439	9,511	7.6	וולבו	
989	714	445	1,233	27	-	15,904	6.1	פורד	
5,388	4,473	3,454	33,583	10,013	6,813	180,258	7.6	גרמניה	
679	408	471	3,536	850	443	17,825	7.2	מזה: אאודי	
19	78	83	1,045	247	512	5,467	7.7	אופל	
493	317	438	2,111	1,783	993	15,272	8.4	ב.מ.וו.	
1,296	1,095	409	3,403	2,023	1,862	26,293	8.5	מרצדס	
2,859	2,558	2,042	21,225	4,232	2,589	69,786	9.6	פולקסווגן	
3	2	1	2,202	854	316	44,579	3.7	פורד	
-	-	-	74	71	2	57,246	3.1	הודו	
-	-	-	-	-	-	21,034	4.4	מזה: יונדאי	
-	-	-	74	71	2	17,597	3.0	מרוטי	
-	-	-	-	-	-	18,615	1.7	ניסן	
-	-	328	3,056	5,384	6	9,016	14.7	הולנד	
4	4	5	2,675	489	-	45,760	2.8	הונגריה	
4,610	2,271	3,634	8,891	1,662	560	101,469	5.0	הממלכה המאוחדת	
305	148	102	1,949	185	2	21,403	3.9	מזה: הונדה	
1,667	1,388	1,706	3,576	654	3	25,726	5.9	טויוטה	
2,526	595	1,713	2,888	11	9	45,116	4.6	ניסן	
5,448	6,518	10,755	6,979	1	1	149,495	4.7	טורקיה	
2,232	3,098	2,978	2	-	-	25,657	6.6	מזה: הונדה	
2	424	6,642	6,591	-	-	62,897	4.2	טויוטה	
3,200	2,973	1,130	386	1	-	56,208	4.4	רנו	
4	3	106	-	-	-	67,066	3.5	טייוואן	
54,121	40,141	26,605	118,250	89,497	24,356	859,155	8.6	יפן	
2,445	728	897	5,102	8,507	1,808	48,495	10.0	מזה: דייהטסו	
3,777	1,848	1,437	12,075	9,885	146	62,055	9.2	הונדה	
10,468	7,068	679	18,100	12,811	3,571	165,268	7.8	טויוטה	
20,583	18,411	16,286	54,808	25,042	2,223	329,240	8.2	מזדה	
4,276	4,301	749	2,721	6,929	4,374	75,809	7.6	מיצובישי	
58	131	60	2,434	4,944	842	10,838	13.5	ניסן	
7,947	4,081	3,933	11,061	6,075	9,560	87,947	9.5	סובארו	
4,567	3,572	2,556	11,932	15,298	1,829	75,082	10.4	סוזוקי	
97	7	8	200	281	61	34,201	4.4	מקסיקו	
-	1	-	-	-	-	10,912	5.1	מזה: ניסן	
3	5	7	172	5	2	18,713	4.0	פולקסווגן	
1	-	-	-	-	-	38,684	1.3	סלובקיה	
9,078	6,378	8,289	39,199	7,942	1,426	185,749	7.5	ספרד	
12	58	174	3,353	1,414	326	13,854	7.3	מזה: אופל	
536	590	645	3,634	776	235	36,760	4.3	סיאט	
122	52	125	164	-	1	12,135	4.2	סיטרואן	
627	515	654	6,578	2,963	68	25,586	8.4	פולקסווגן	
7,533	4,872	4,995	13,017	605	221	67,254	8.9	פורד	
227	282	1,690	12,431	2,172	573	21,870	11.2	רנו	
297	473	18	-	-	-	17,717	2.6	פולין	
1,550	1,474	934	4,098	530	141	150,139	3.5	צ'כיה	
-	-	-	-	-	-	45,406	3.5	מזה: יונדאי	
1,550	1,474	934	4,098	530	141	93,252	3.7	סקודה	
7,159	7,173	7,038	30,385	5,595	2,007	133,246	8.0	צרפת	
1,001	1,559	1,291	1,057	-	-	24,205	4.0	מזה: טויוטה	
2,287	954	1,435	5,655	908	300	32,490	7.8	סיטרואן	
3,210	3,974	3,861	20,695	3,838	1,354	61,036	9.7	פיגו	
660	622	374	2,894	848	338	14,781	7.8	רנו	
27,002	23,356	13,140	29,599	14,124	1,654	401,599	5.7	קוראה הדרומית	
-	-	-	4,379	2,113	565	7,057	15.6	מזה: דייהו	
18,982	15,919	8,804	21,901	9,977	834	191,108	6.9	יונדאי	
923	367	643	3,319	2,034	255	113,166	3.2	קיה	
7,091	7,067	3,693	-	-	-	86,354	5.4	שברולט	
696	353	191	707	657	102	10,071	6.4	קנדה	
446	257	134	1,183	1,554	1,711	6,920	15.1	שוודיה	
-	-	-	3,806	-	95	26,920	3.1	תאילנד	
23	3	10	81	100	72	9,260	..	יתר הארצות	

(1) כולל כלי רכב פרטי, מונית ואוטובוס זעיר המיועדים להסיע עד 9 אנשים (כולל הנהג).

(2) עד שנת 2007, לפי שנת ייצור.

(3) בשנת 2008 חל מעבר משימוש ב"שנת ייצור" לשימוש ב"שנת עלייה לכביש".

עקב כך נתוני 2008 כוללים רכב שעלה לכביש בטווח הזמן של כשנה ושליש (ראו מבוא, "מונחים, הגדרות והסברים").

**TABLE 12.- PASSENGER CARS,(1) BY COUNTRY OF PRODUCTION, MANUFACTURER AND YEAR OF FIRST USE(2)**

Country of production and manufacturer	2015								
	Year of first use(2)								
	2015	2014	2013	2012	2011	2010	2009	2008 (3)	2007 (2)
<b>Grand total</b>	<b>249,257</b>	<b>233,711</b>	<b>199,143</b>	<b>187,170</b>	<b>202,135</b>	<b>196,235</b>	<b>156,000</b>	<b>267,962</b>	<b>120,517</b>
<b>Israel</b>	-	2	-	1	2	2	1	-	-
<b>Italy</b>	<b>1,122</b>	<b>905</b>	<b>996</b>	<b>1,151</b>	<b>2,055</b>	<b>1,604</b>	<b>1,000</b>	<b>1,947</b>	<b>710</b>
<b>United States</b>	<b>4,869</b>	<b>4,415</b>	<b>3,263</b>	<b>4,632</b>	<b>4,709</b>	<b>5,677</b>	<b>4,931</b>	<b>4,351</b>	<b>2,007</b>
Thereof: Buick	-	29	225	533	962	1,130	124	222	301
Chrysler	749	693	619	1,108	863	905	1,435	1,599	640
Chevrolet	1,075	1,233	821	1,367	1,424	1,938	1,846	1,241	722
<b>Belgium</b>	<b>1,613</b>	<b>1,679</b>	<b>2,132</b>	<b>2,564</b>	<b>2,931</b>	<b>2,496</b>	<b>3,156</b>	<b>3,024</b>	<b>1,342</b>
Thereof: Opel	-	-	-	-	-	-	-	76	93
Volvo	865	848	606	627	763	801	991	703	141
Ford	288	551	1,220	1,576	1,821	1,638	2,050	2,245	1,107
<b>Germany</b>	<b>11,100</b>	<b>14,828</b>	<b>18,101</b>	<b>23,474</b>	<b>13,108</b>	<b>10,627</b>	<b>8,172</b>	<b>10,955</b>	<b>6,169</b>
Thereof: Audi	1,829	1,498	1,455	1,136	1,241	1,258	1,125	1,220	676
Opel	677	603	714	624	593	14	69	150	39
BMW	1,748	1,324	1,086	1,012	850	838	726	936	617
Mercedes	2,310	2,183	1,984	1,395	1,451	1,712	1,349	2,435	1,386
Volkswagen	3,481	2,610	3,344	3,280	4,505	4,077	3,482	6,074	3,428
Ford	983	6,528	9,399	15,925	4,372	2,645	1,348	1	-
<b>India</b>	<b>6,734</b>	<b>7,365</b>	<b>8,092</b>	<b>7,757</b>	<b>11,909</b>	<b>11,738</b>	<b>3,498</b>	<b>6</b>	<b>-</b>
Thereof: Hyundai	-	135	1,723	2,493	5,149	8,310	3,218	6	-
Maruti	1,991	2,801	2,315	2,007	4,629	3,427	280	-	-
Nissan	4,743	4,429	4,054	3,257	2,131	1	-	-	-
<b>Netherlands</b>	<b>215</b>	<b>4</b>	<b>-</b>	<b>-</b>	<b>4</b>	<b>-</b>	<b>18</b>	<b>-</b>	<b>1</b>
<b>Hungary</b>	<b>10,134</b>	<b>10,063</b>	<b>7,326</b>	<b>6,316</b>	<b>4,274</b>	<b>3,630</b>	<b>813</b>	<b>14</b>	<b>13</b>
<b>United Kingdom</b>	<b>13,680</b>	<b>13,358</b>	<b>12,098</b>	<b>9,701</b>	<b>9,491</b>	<b>7,925</b>	<b>5,574</b>	<b>4,107</b>	<b>3,907</b>
Thereof: Honda	3,110	3,812	3,146	2,195	2,277	2,014	1,407	372	379
Toyota	4,087	3,101	2,451	1,328	1,029	1,150	1,443	450	1,693
Nissan	4,725	4,589	5,497	5,388	5,663	4,372	2,468	2,943	1,729
<b>Turkey</b>	<b>21,260</b>	<b>23,024</b>	<b>17,418</b>	<b>8,692</b>	<b>9,727</b>	<b>11,248</b>	<b>6,340</b>	<b>14,546</b>	<b>7,538</b>
Thereof: Honda	749	756	1,070	1,273	1,581	3,418	3,342	5,158	-
Toyota	13,290	14,734	8,110	2,168	2,531	2,149	337	1,439	4,480
Renault	6,577	6,829	6,966	4,679	5,045	5,204	2,238	7,930	3,050
<b>Taiwan</b>	<b>10,968</b>	<b>11,173</b>	<b>6,259</b>	<b>6,137</b>	<b>6,864</b>	<b>5,959</b>	<b>3,801</b>	<b>11,947</b>	<b>3,845</b>
<b>Japan</b>	<b>40,604</b>	<b>37,484</b>	<b>26,560</b>	<b>27,681</b>	<b>49,990</b>	<b>69,832</b>	<b>64,700</b>	<b>129,028</b>	<b>60,306</b>
Thereof: Daihatsu	-	-	-	-	2,386	4,752	3,060	12,159	6,651
Honda	1,443	3,791	2,545	2,312	3,112	2,253	2,809	6,608	8,014
Toyota	5,934	5,176	5,658	10,393	14,651	16,564	15,307	27,795	11,093
Mazda	15,588	16,950	10,292	9,620	17,259	29,222	28,754	46,912	17,290
Mitsubishi	7,379	4,805	3,703	1,865	5,903	7,356	4,245	11,788	5,415
Nissan	363	178	182	347	418	292	344	167	78
Subaru	7,603	4,292	2,376	1,705	3,003	4,185	5,208	10,599	6,319
Suzuki	845	1,303	1,236	969	2,846	4,788	4,907	12,988	5,446
<b>Mexico</b>	<b>3,982</b>	<b>2,720</b>	<b>2,633</b>	<b>3,040</b>	<b>3,869</b>	<b>5,256</b>	<b>5,287</b>	<b>5,529</b>	<b>1,231</b>
Thereof: Nissan	1,462	9	-	60	1,084	1,677	3,488	3,130	1
Volkswagen	1,933	1,865	1,958	2,091	2,519	3,425	1,445	2,221	1,062
<b>Slovakia</b>	<b>17,401</b>	<b>8,753</b>	<b>5,214</b>	<b>2,537</b>	<b>2,270</b>	<b>1,467</b>	<b>872</b>	<b>165</b>	<b>4</b>
<b>Spain</b>	<b>15,613</b>	<b>11,812</b>	<b>11,944</b>	<b>11,121</b>	<b>12,446</b>	<b>10,536</b>	<b>8,623</b>	<b>20,806</b>	<b>10,536</b>
Thereof: Opel	1,389	1,137	1,346	1,367	2,130	809	78	259	2
Seat	6,848	4,741	4,339	5,585	4,047	2,672	963	685	464
Citroen	1,785	1,289	1,280	1,089	818	823	837	3,624	126
Volkswagen	1,316	1,374	1,582	2,246	2,374	1,890	492	1,987	920
Ford	129	263	252	106	2,713	4,236	6,052	13,402	8,858
Renault	1,676	1,402	1,095	52	52	5	23	79	111
<b>Poland</b>	<b>2,761</b>	<b>3,302</b>	<b>4,176</b>	<b>2,973</b>	<b>2,203</b>	<b>628</b>	<b>396</b>	<b>267</b>	<b>223</b>
<b>Czech Republic</b>	<b>21,082</b>	<b>20,910</b>	<b>23,008</b>	<b>18,212</b>	<b>19,336</b>	<b>19,501</b>	<b>10,808</b>	<b>6,813</b>	<b>1,742</b>
Thereof: Hyundai	2,712	5,040	7,733	4,241	8,465	11,256	5,958	-	1
Skoda	16,631	14,190	12,539	11,242	8,970	7,619	4,783	6,812	1,739
<b>France</b>	<b>8,786</b>	<b>6,736</b>	<b>7,211</b>	<b>9,105</b>	<b>7,390</b>	<b>7,865</b>	<b>7,750</b>	<b>13,065</b>	<b>5,981</b>
Thereof: Toyota	4,901	3,180	4,079	3,656	195	776	676	834	1,000
Citroen	499	657	1,093	1,976	3,292	2,440	3,206	5,701	2,087
Peugeot	2,337	1,644	1,138	2,612	3,350	3,245	2,860	4,428	2,490
Renault	1,013	1,222	804	684	437	1,376	1,006	2,100	403
<b>South Korea</b>	<b>43,331</b>	<b>45,700</b>	<b>39,051</b>	<b>39,892</b>	<b>35,375</b>	<b>17,940</b>	<b>17,666</b>	<b>39,576</b>	<b>14,193</b>
Thereof: Daewoo	-	-	-	-	-	-	-	-	-
Hyundai	17,308	14,587	15,325	17,019	10,613	3,090	5,888	21,700	9,161
Kia	20,162	21,167	18,342	17,531	13,233	7,727	3,279	3,744	440
Chevrolet	4,950	9,479	4,841	5,155	11,016	6,666	7,998	13,876	4,522
<b>Canada</b>	<b>738</b>	<b>1,033</b>	<b>738</b>	<b>737</b>	<b>845</b>	<b>761</b>	<b>1,000</b>	<b>1,132</b>	<b>381</b>
<b>Sweden</b>	<b>154</b>	<b>100</b>	<b>101</b>	<b>149</b>	<b>203</b>	<b>200</b>	<b>202</b>	<b>308</b>	<b>218</b>
<b>Thailand</b>	<b>9,440</b>	<b>7,711</b>	<b>1,878</b>	<b>891</b>	<b>2,535</b>	<b>560</b>	<b>1</b>	<b>1</b>	<b>2</b>
<b>Other countries</b>	<b>3,670</b>	<b>634</b>	<b>944</b>	<b>407</b>	<b>599</b>	<b>783</b>	<b>1,391</b>	<b>375</b>	<b>168</b>

(1) Including: private car, taxi and minibus that are designed to transport up to 9 persons (including the driver).

(2) Until 2007, by the year of production.

(3) In 2008, there was a transition from using "year of production" to using "year of first use".

As a result, the 2008 data include vehicles that were registered within a period of **a year and 4 months**

(See Introduction, "Terms, Definitions and Explanations").

TABLE 13.- MOTOR VEHICLES DESIGNED TO TRANSPORT  
9 PASSENGERS AND MORE,(1) BY TYPE,  
MANUFACTURER, NUMBER OF SEATS  
AND YEAR OF FIRST USE(2)

לוח 13.- כלי רכב מנועיים להסעת 9 נוסעים ויותר, (1)  
לפי סוג, תוצר, מספר מקומות ישיבה  
(שנת עלייה לכביש) (2)

Absolute numbers, except average age (years)													2015		מספרים מוחלטים, למעט גיל ממוצע (שנים)	
Type, manufacturer and number of seats	Year of first use(2)												סך הכל Total	גיל ממוצע Average age	סוג, תוצר ומספר מקומות ישיבה	
	2015	2014	2013	2012	2011	2010	2009	2008 (3)	2007 (2)	2006	2005	עד Up to 2004				
<b>Grand total</b>	<b>2,772</b>	<b>2,851</b>	<b>2,834</b>	<b>1,858</b>	<b>2,393</b>	<b>2,530</b>	<b>2,214</b>	<b>2,732</b>	<b>1,811</b>	<b>1,575</b>	<b>963</b>	<b>5,402</b>	<b>29,935</b>	<b>6.1</b>	<b>סך כולל</b>	
<b>Type and manufacturer</b>	<b>שנת עלייה לכביש(2)</b>															
Daf	-	80	-	1	37	8	60	1	83	25	28	158	481	9.1	דאף	
VDL	6	26	112	105	42	39	57	89	93	62	1	-	632	5.1	וי.די.ל.	
Volvo	263	363	558	171	261	427	226	376	268	271	122	1,127	4,433	7.0	וולבו	
MAN	327	391	342	156	339	303	414	301	311	239	206	1,417	4,746	7.3	מ.א.ן.	
Mercedes	970	956	847	640	792	993	770	855	572	468	231	592	8,686	5.0	מרצדס	
Scania Vabis	66	128	94	132	166	36	57	127	58	43	10	46	963	4.5	סקניה וביס	
Volkswagen	290	253	249	189	111	160	172	271	161	116	64	331	2,367	5.4	פולקסווגן	
Ford	108	61	246	286	435	424	385	588	167	316	276	1,504	4,796	8.3	פורד	
Renault	126	154	64	90	12	1	5	6	1	1	5	4	469	1.7	רנו	
Other	616	439	322	88	198	139	68	118	97	34	20	223	2,362	..	אחר	
<b>Public</b>	<b>2,601</b>	<b>2,568</b>	<b>2,630</b>	<b>1,616</b>	<b>2,094</b>	<b>2,139</b>	<b>1,870</b>	<b>2,029</b>	<b>1,386</b>	<b>1,123</b>	<b>659</b>	<b>2,894</b>	<b>23,609</b>	<b>5.3</b>	<b>ציבורי</b>	
VDL	6	21	105	95	30	29	54	78	61	48	1	-	528	4.9	וי.די.ל.	
Volvo	230	308	555	150	229	398	209	336	229	227	106	913	3,890	6.7	וולבו	
MAN	304	363	305	119	290	268	365	215	255	207	174	1,279	4,144	7.3	מ.א.ן.	
Mercedes	918	874	755	552	685	807	657	656	475	356	168	228	7,131	4.4	מרצדס	
Scania Vabis	63	120	92	117	143	5	24	81	22	20	4	38	729	4.0	סקניה וביס	
Volkswagen	274	239	242	176	99	138	131	182	98	58	31	59	1,727	3.9	פולקסווגן	
Ford	105	61	225	257	410	371	319	411	107	163	132	266	2,827	5.9	פורד	
Renault	120	149	62	83	11	1	1	-	-	-	4	-	431	1.4	רנו	
Other	581	433	289	67	197	122	110	70	139	44	39	111	2,202	..	אחר	
<b>Touring</b>	<b>42</b>	<b>146</b>	<b>111</b>	<b>87</b>	<b>150</b>	<b>196</b>	<b>111</b>	<b>232</b>	<b>165</b>	<b>134</b>	<b>39</b>	<b>324</b>	<b>1,737</b>	<b>7.3</b>	<b>סיור</b>	
Volvo	4	8	3	5	17	12	2	34	36	40	5	108	274	10.5	וולבו	
MAN	-	20	16	8	38	28	41	69	50	24	29	113	436	8.5	מ.א.ן.	
Mercedes	16	35	62	56	69	121	48	91	48	50	1	50	647	5.9	מרצדס	
Other	22	83	30	18	26	35	20	38	31	20	4	53	380	..	אחר	
<b>Private</b>	<b>129</b>	<b>137</b>	<b>93</b>	<b>155</b>	<b>149</b>	<b>195</b>	<b>233</b>	<b>471</b>	<b>260</b>	<b>318</b>	<b>265</b>	<b>2,184</b>	<b>4,589</b>	<b>9.9</b>	<b>פרטי</b>	
Volvo	29	47	-	16	15	17	15	6	3	4	11	106	269	7.4	וולבו	
Mercedes	36	47	30	32	38	65	65	108	49	62	62	314	908	8.6	מרצדס	
Volkswagen	16	14	6	13	12	22	41	87	62	58	32	270	633	9.5	פולקסווגן	
Ford	3	-	21	29	25	53	66	177	60	153	144	1,238	1,969	11.7	פורד	
Chevrolet	4	4	7	10	28	5	5	12	31	5	-	111	222	9.9	שבולט	
Other	41	25	29	55	31	33	41	81	55	36	16	145	588	..	אחר	
<b>Type and number of seats</b>	<b>סוג ומספר מקומות ישיבה</b>															
<b>Grand total</b>	<b>2,772</b>	<b>2,851</b>	<b>2,834</b>	<b>1,858</b>	<b>2,393</b>	<b>2,530</b>	<b>2,214</b>	<b>2,732</b>	<b>1,811</b>	<b>1,575</b>	<b>963</b>	<b>5,402</b>	<b>29,935</b>	<b>6.1</b>	<b>סך כולל</b>	
Up to 20	1,375	1,216	1,269	1,180	1,315	1,437	1,128	1,677	661	751	555	2,447	15,011	6.0	עד 20	
21-40	486	475	440	254	408	341	353	228	218	211	121	1,043	4,578	6.0	40-21	
41-50	92	99	107	30	9	21	26	39	4	6	8	298	739	7.3	50-41	
51+	819	1,061	1,018	394	661	731	707	788	928	607	279	1,614	9,607	6.2	+51	
<b>Public</b>	<b>2,601</b>	<b>2,568</b>	<b>2,630</b>	<b>1,616</b>	<b>2,094</b>	<b>2,139</b>	<b>1,870</b>	<b>2,029</b>	<b>1,386</b>	<b>1,123</b>	<b>659</b>	<b>2,894</b>	<b>23,609</b>	<b>5.3</b>	<b>ציבורי</b>	
Up to 20	1,297	1,141	1,191	1,055	1,173	1,236	929	1,250	451	472	310	445	10,950	4.5	עד 20	
21-40	459	394	411	241	384	329	338	213	214	206	118	997	4,304	6.1	40-21	
41-50	73	98	92	6	1	12	7	3	4	3	-	238	537	7.3	50-41	
51+	772	935	936	314	536	562	596	563	717	442	231	1,214	7,818	5.9	+51	
<b>Touring</b>	<b>42</b>	<b>146</b>	<b>111</b>	<b>87</b>	<b>150</b>	<b>196</b>	<b>111</b>	<b>232</b>	<b>165</b>	<b>134</b>	<b>39</b>	<b>324</b>	<b>1,737</b>	<b>7.3</b>	<b>סיור</b>	
Up to 20	15	7	18	32	36	55	15	27	11	5	3	14	238	5.2	עד 20	
21-40	18	72	17	7	21	8	12	12	4	4	-	29	204	4.6	40-21	
41-50	-	-	4	-	-	-	2	2	-	1	-	3	12	7.1	50-41	
51+	9	67	72	48	93	133	82	191	150	124	36	278	1,283	8.1	+51	
<b>Private</b>	<b>129</b>	<b>137</b>	<b>93</b>	<b>155</b>	<b>149</b>	<b>195</b>	<b>233</b>	<b>471</b>	<b>260</b>	<b>318</b>	<b>265</b>	<b>2,184</b>	<b>4,589</b>	<b>9.9</b>	<b>פרטי</b>	
Up to 20	63	68	60	93	106	146	184	400	199	274	242	1,988	3,823	10.5	עד 20	
21-40	9	9	12	6	3	4	3	3	-	1	3	17	70	6.2	40-21	
41-50	19	1	11	24	8	9	17	34	-	2	8	57	190	7.4	50-41	
51+	38	59	10	32	32	36	29	34	61	41	12	122	506	7.1	+51	

(1) Including: bus, minibus and taxi.

(2) Until 2007, by the year of production.

(3) In 2008, there was a transition from using "year of production" to using "year of first use". As a result, the 2008 data include vehicles that were registered within a period of a year and 4 months (See Introduction, "Terms, Definitions and Explanations").

(1) כולל אוטובוס, אוטובוס זעיר ומוניתי.

(2) עד שנת 2007, לפי שנת ייצור.

(3) בשנת 2008 חל מעבר משימוש ב"שנת ייצור"

לישימוש ב"שנת עלייה לכביש". עקב כך נתוני 2008 כוללים רכב שעלה לכביש בטווח הזמן של כשנה ושליש (ראו מבוא, "מונחים, הגדרות והסברים").

**כלי רכב פרטיים**  
**PRIVATE CARS**



TABLE 14.- PRIVATE CARS, BY COUNTRY OF PRODUCTION,  
MANUFACTURER AND ENGINE CAPACITY

לוח 14 - כלי רכב פרטיים, לפי ארץ ייצור,  
תוצר ונפח מנוע

Country of production and manufacturer	2015										סך הכל Total	ארץ ייצור ותוצר
	Engine capacity (cc)					נפח מנוע (סמ"ק)				עד 1,000		
	4,001+	3,001-4,000	2,001-3,000	1,801-2,000	1,601-1,800	1,301-1,600 מזה:	סה"כ Total	1,001-1,300	Up to 1,000			
<b>Grand total</b>	<b>8,266</b>	<b>50,447</b>	<b>129,912</b>	<b>355,814</b>	<b>123,639</b>	<b>1,061,968</b>	<b>1,565,597</b>	<b>293,703</b>	<b>55,797</b>	<b>2,583,175</b>	<b>סך כולל</b>	
<b>Israel</b>	<b>455</b>	<b>747</b>	<b>77</b>	<b>1</b>	<b>4</b>	<b>1</b>	<b>5</b>	<b>52</b>	<b>5</b>	<b>1,346</b>	<b>ישראל</b>	
<b>Italy</b>	<b>33</b>	<b>121</b>	<b>959</b>	<b>1,342</b>	<b>646</b>	<b>1,454</b>	<b>8,699</b>	<b>19,169</b>	<b>361</b>	<b>31,330</b>	<b>איטליה</b>	
<b>United States</b>	<b>3,359</b>	<b>24,549</b>	<b>19,873</b>	<b>5,242</b>	<b>107</b>	<b>1,580</b>	<b>2,398</b>	<b>3</b>	<b>4</b>	<b>55,535</b>	<b>ארצות הברית</b>	
Thereof: Buick	40	3,422	1,638	-	-	-	-	-	-	5,100	מוזה : ביואיק	
Chrysler	769	5,721	2,072	1,223	1	-	-	1	-	9,787	קרייזלר	
Chevrolet	572	9,071	8,405	1,632	2	4	670	-	1	20,353	שבולט	
<b>Belgium</b>	<b>-</b>	<b>4</b>	<b>12,789</b>	<b>12,047</b>	<b>978</b>	<b>6,020</b>	<b>8,297</b>	<b>13</b>	<b>73</b>	<b>34,201</b>	<b>בלגיה</b>	
Thereof: Opel	-	-	71	561	747	4,151	4,621	1	-	6,001	מוזה : אופל	
Volvo	-	4	5,401	2,974	1	1,022	1,022	-	-	9,402	וולבו	
Ford	-	-	7,315	8,371	2	1	1	1	-	15,690	פורד	
<b>Germany</b>	<b>2,781</b>	<b>6,506</b>	<b>19,691</b>	<b>40,627</b>	<b>18,728</b>	<b>58,894</b>	<b>73,772</b>	<b>10,618</b>	<b>31</b>	<b>172,754</b>	<b>גרמניה</b>	
Thereof: Audi	293	766	2,979	5,758	5,445	1,247	2,412	172	-	17,825	מוזה : אאודי	
Opel	1	3	883	1,513	427	898	2,022	522	4	5,375	אופל	
BMW	633	265	5,708	5,569	713	2,309	2,377	-	7	15,272	ב.מ.וו.	
Mercedes	1,640	4,883	9,092	1,899	2,103	2,337	2,337	1	5	21,960	מרצדס	
Volkswagen	4	50	766	22,430	9,877	19,099	28,338	5,292	3	66,760	פולקסווגן	
Ford	1	2	2	3,448	160	32,999	36,281	4,630	2	44,526	פורד	
<b>India</b>	<b>-</b>	<b>-</b>	<b>-</b>	<b>1</b>	<b>-</b>	<b>434</b>	<b>9,376</b>	<b>30,272</b>	<b>17,597</b>	<b>57,246</b>	<b>הודו</b>	
Thereof: Hyundai	-	-	-	1	-	434	9,376	11,657	-	21,034	מוזה : יונדאי	
Maruti	-	-	-	-	-	-	-	-	17,597	17,597	מרוטי	
Nissan	-	-	-	-	-	-	-	18,615	-	18,615	ניסן	
<b>Netherlands</b>	<b>20</b>	<b>19</b>	<b>1</b>	<b>1,099</b>	<b>31</b>	<b>7,640</b>	<b>7,686</b>	<b>160</b>	<b>-</b>	<b>9,016</b>	<b>הולנד</b>	
<b>Hungary</b>	<b>-</b>	<b>8</b>	<b>2</b>	<b>287</b>	<b>428</b>	<b>20,500</b>	<b>23,561</b>	<b>21,433</b>	<b>1</b>	<b>45,720</b>	<b>הונגריה</b>	
<b>United Kingdom</b>	<b>506</b>	<b>251</b>	<b>2,376</b>	<b>27,599</b>	<b>28,820</b>	<b>30,845</b>	<b>38,340</b>	<b>3,292</b>	<b>110</b>	<b>101,294</b>	<b>הממלכה המאוחדת</b>	
Thereof: Honda	-	-	294	5,570	13,408	1,080	1,950	177	-	21,399	מוזה : הונדה	
Toyota	-	2	3	8,820	7,953	8,948	8,948	-	-	25,726	טויוטה	
Nissan	-	1	2	12,203	7,293	18,878	22,787	2,828	-	45,114	ניסן	
<b>Turkey</b>	<b>-</b>	<b>3</b>	<b>1</b>	<b>1,476</b>	<b>24,252</b>	<b>95,966</b>	<b>113,387</b>	<b>8,074</b>	<b>774</b>	<b>147,967</b>	<b>טורקיה</b>	
Thereof: Honda	-	-	-	-	17,347	8,310	8,310	-	-	25,657	מוזה : הונדה	
Toyota	-	3	-	60	6,905	55,929	55,929	-	-	62,897	טויוטה	
Renault	-	-	-	1,399	-	31,537	46,993	5,593	774	54,759	רנו	
<b>Taiwan</b>	<b>1</b>	<b>-</b>	<b>-</b>	<b>-</b>	<b>-</b>	<b>7,719</b>	<b>51,283</b>	<b>7,180</b>	<b>8,490</b>	<b>66,954</b>	<b>טייוואן</b>	
<b>Japan</b>	<b>674</b>	<b>6,332</b>	<b>35,374</b>	<b>178,695</b>	<b>26,950</b>	<b>438,100</b>	<b>564,973</b>	<b>42,397</b>	<b>3,172</b>	<b>858,567</b>	<b>יפן</b>	
Thereof: Daihatsu	-	-	-	2	-	2,486	10,103	36,183	2,207	48,495	מוזה : דייהטסו	
Honda	-	174	1,698	14,741	9,750	15,845	35,464	186	-	62,013	הונדה	
Toyota	442	1,267	11,664	11,124	9,919	115,667	126,002	4,038	362	164,818	טויוטה	
Mazda	1	6	6,199	102,366	1	174,171	220,659	2	-	329,234	מזדה	
Mitsubishi	2	2,033	7,395	18,940	5,422	32,883	41,977	19	-	75,788	מיצובישי	
Nissan	70	1,531	413	1,105	663	6,991	7,056	-	-	10,838	ניסן	
Subaru	-	236	3,046	28,189	63	39,968	55,578	449	317	87,878	סובארו	
Suzuki	1	1	3,223	1,922	-	50,089	68,132	1,519	284	75,082	סוזוקי	
<b>Mexico</b>	<b>7</b>	<b>605</b>	<b>3,945</b>	<b>2,235</b>	<b>9</b>	<b>18,327</b>	<b>21,605</b>	<b>5,342</b>	<b>-</b>	<b>33,748</b>	<b>מקסיקו</b>	
Thereof: Nissan	1	1	-	3	2	10,871	10,871	-	-	10,878	מוזה : ניסן	
Volkswagen	1	-	25	2,194	6	7,454	10,726	5,342	-	18,294	פולקסווגן	
<b>Slovakia</b>	<b>6</b>	<b>82</b>	<b>586</b>	<b>8,024</b>	<b>-</b>	<b>22,574</b>	<b>23,079</b>	<b>1,151</b>	<b>3,979</b>	<b>36,907</b>	<b>סלובקיה</b>	
Thereof: Kia	-	-	-	8,020	-	17,870	17,870	-	-	25,890	מוזה : קיה	
<b>Spain</b>	<b>3</b>	<b>4</b>	<b>891</b>	<b>9,405</b>	<b>3,487</b>	<b>96,341</b>	<b>140,421</b>	<b>29,306</b>	<b>1,031</b>	<b>184,548</b>	<b>ספרד</b>	
Thereof: Opel	-	-	-	-	23	58	10,839	2,989	2	13,853	מוזה : אופל	
Seat	-	-	-	1,617	3,321	6,727	16,935	14,113	693	36,679	סיאט	
Volkswagen	-	-	-	1,844	121	2,894	17,089	6,341	191	25,586	פולקסווגן	
Ford	3	-	-	960	1	65,250	65,547	710	33	67,254	פורד	
Renault	-	-	-	774	20	2,947	17,364	3,450	111	21,719	רנו	
<b>Poland</b>	<b>-</b>	<b>-</b>	<b>4</b>	<b>124</b>	<b>19</b>	<b>1,611</b>	<b>9,034</b>	<b>8,030</b>	<b>178</b>	<b>17,389</b>	<b>פולין</b>	
<b>Czech Republic</b>	<b>2</b>	<b>20</b>	<b>48</b>	<b>11,031</b>	<b>8,462</b>	<b>57,431</b>	<b>80,302</b>	<b>34,381</b>	<b>9,749</b>	<b>143,995</b>	<b>צ'כיה</b>	
Thereof: Hyundai	1	-	-	602	-	44,461	44,803	-	-	45,406	מוזה : יונדאי	
Skoda	1	20	48	10,429	8,462	12,746	33,877	34,125	146	87,108	סקודה	
<b>France</b>	<b>53</b>	<b>12</b>	<b>691</b>	<b>16,973</b>	<b>3,326</b>	<b>61,295</b>	<b>101,669</b>	<b>9,394</b>	<b>807</b>	<b>132,925</b>	<b>צרפת</b>	
Thereof: Toyota	-	1	-	-	-	1	17,258	6,946	-	24,205	מוזה : טויוטה	
Citroen	-	-	108	6,263	1,028	21,784	24,309	415	66	32,189	סיטרואן	
Peugeot	1	-	491	8,205	2,129	32,666	48,253	1,941	8	61,028	פיגיו	
Renault	51	10	92	2,505	166	6,840	11,840	85	27	14,776	רנו	
<b>South Korea</b>	<b>5</b>	<b>701</b>	<b>28,034</b>	<b>36,945</b>	<b>6,897</b>	<b>128,903</b>	<b>272,865</b>	<b>44,929</b>	<b>8,241</b>	<b>398,617</b>	<b>קוריאה הדרומית</b>	
Thereof: Daewoo	-	1	2	135	44	1,262	6,703	-	172	7,057	מוזה : דיהו	
Hyundai	4	118	18,194	19,759	356	68,087	150,470	-	1,949	190,850	יונדאי	
Kia	1	47	6,240	9,711	272	24,762	51,981	38,082	4,208	110,542	קיה	
Chevrolet	-	534	1,765	6,208	6,225	34,789	62,863	6,847	1,912	86,354	שבולט	
<b>Canada</b>	<b>70</b>	<b>9,586</b>	<b>64</b>	<b>253</b>	<b>92</b>	<b>6</b>	<b>6</b>	<b>-</b>	<b>-</b>	<b>10,071</b>	<b>קנדה</b>	
<b>Sweden</b>	<b>55</b>	<b>320</b>	<b>3,860</b>	<b>2,386</b>	<b>83</b>	<b>182</b>	<b>208</b>	<b>-</b>	<b>2</b>	<b>6,914</b>	<b>שוודיה</b>	
<b>Thailand</b>	<b>-</b>	<b>-</b>	<b>17</b>	<b>-</b>	<b>-</b>	<b>3,806</b>	<b>9,270</b>	<b>17,401</b>	<b>232</b>	<b>26,920</b>	<b>תאילנד</b>	
<b>Other countries</b>	<b>236</b>	<b>577</b>	<b>629</b>	<b>22</b>	<b>320</b>	<b>2,339</b>	<b>5,361</b>	<b>1,106</b>	<b>960</b>	<b>9,211</b>	<b>יתר הארצות</b>	

לוח 15. כלי רכב פרטיים, לפי ארץ ייצור, תוצר ושנת עלייה לכביש(1)

2015						מספרים מוחלטים, למעט גיל ממוצע (שנים)		
שנת עלייה לכביש(1)						סך הכל	גיל ממוצע	ארץ ייצור ותוצר
2006	2005	2004	2000-2003	1996-1999	Up to עד 1995	Total	Average age	
119,620	96,661	77,069	304,490	146,491	47,229	2,583,175	6.7	סך כולל
-	1	2	27	55	1,253	1,346	26.8	ישראל
1,374	1,471	1,653	10,727	2,913	1,709	31,330	10.6	איטליה
1,420	1,148	478	4,704	4,695	4,261	55,535	8.1	ארצות הברית
202	165	75	604	318	210	5,100	7.8	מזה: בינאיק
79	32	64	447	348	206	9,787	6.0	קרייזלר
943	833	270	3,207	2,828	630	20,353	8.8	שברולט
1,187	1,435	559	7,540	1,627	1,033	34,201	8.0	בלגיה
104	513	43	3,955	649	568	6,001	14.3	מזה: אופל
94	207	84	1,535	807	439	9,402	7.6	וולבו
989	714	432	1,058	9	0	15,690	6.0	פורד
5,243	4,272	3,398	32,677	9,552	6,792	172,754	7.6	גרמניה
679	408	471	3,536	850	443	17,825	7.2	מזה: אאודי
19	78	83	1,045	247	512	5,375	7.8	אופל
493	317	438	2,111	1,783	993	15,272	8.4	ב.מ.וו.
1,223	1,049	401	3,392	2,010	1,862	21,960	9.5	מרצדס
2,787	2,403	1,994	20,334	3,829	2,569	66,760	9.6	פולקסווגן
3	2	1	2,198	809	315	44,526	3.7	פורד
-	-	-	74	71	2	57,246	3.1	הודו
-	-	-	-	-	-	21,034	4.4	מזה: יונדאי
-	-	-	74	71	2	17,597	3.0	מרוטי
-	-	-	-	-	-	18,615	1.7	ניסן
-	-	328	3,056	5,384	6	9,016	14.7	הולנד
4	4	5	2,675	489	-	45,720	2.8	הונגריה
4,610	2,271	3,634	8,885	1,615	553	101,294	5.0	הממלכה המאוחדת
305	148	102	1,949	185	2	21,399	3.9	מזה: הונדה
1,667	1,388	1,706	3,576	654	3	25,726	5.9	טויוטה
2,526	595	1,713	2,888	11	9	45,114	4.6	ניסן
5,435	6,499	10,755	6,979	1	1	147,967	4.7	טורקיה
2,232	3,098	2,978	2	-	-	25,657	5.8	מזה: הונדה
2	424	6,642	6,591	-	-	62,897	4.3	טויוטה
3,200	2,973	1,130	386	1	-	54,759	4.5	רנו
3	-	-	-	-	-	66,954	3.5	טייוואן
54,117	40,138	26,558	118,090	89,363	24,354	858,567	8.6	יפן
2,445	728	897	5,102	8,507	1,808	48,495	10.0	מזה: דיייהטסו
3,777	1,848	1,437	12,075	9,885	146	62,013	9.2	הונדה
10,466	7,066	632	17,949	12,688	3,571	164,818	7.7	טויוטה
20,583	18,411	16,286	54,808	25,042	2,223	329,234	8.2	מזדה
4,276	4,301	749	2,713	6,918	4,372	75,788	7.6	מיצובישי
58	131	60	2,434	4,944	842	10,838	13.5	ניסן
7,945	4,080	3,933	11,060	6,075	9,560	87,878	9.5	סובארו
4,567	3,572	2,556	11,932	15,298	1,829	75,082	10.4	סוזוקי
97	7	8	200	281	61	33,748	4.4	מקסיקו
-	1	-	-	-	-	10,878	5.1	מזה: ניסן
3	5	7	172	5	2	18,294	4.0	פולקסווגן
1	-	-	-	-	-	36,907	1.3	סלובקיה
-	-	-	-	-	-	25,890	1.1	מזה: קיה
9,051	6,361	8,283	39,189	7,942	1,426	184,548	7.5	ספרד
12	57	174	3,353	1,414	326	13,853	7.3	מזה: אופל
528	578	639	3,633	776	235	36,679	4.3	סיאט
627	515	654	6,578	2,963	68	25,586	8.4	פולקסווגן
7,533	4,872	4,995	13,017	605	221	67,254	8.9	פורד
225	281	1,690	12,431	2,172	573	21,719	11.3	רנו
294	468	18	-	-	-	17,389	2.6	פולין
1,462	1,446	916	4,094	530	141	143,995	3.5	צ'כיה
-	-	-	-	-	-	45,406	3.5	מזה: יונדאי
1,462	1,446	916	4,094	530	141	87,108	3.7	סקודה
7,156	7,171	7,025	30,359	5,589	2,007	132,925	8.0	צרפת
1,001	1,559	1,291	1,057	-	-	24,205	4.0	מזה: טויוטה
2,284	953	1,428	5,631	908	300	32,189	7.8	סיטרואן
3,210	3,974	3,860	20,695	3,832	1,354	61,028	9.7	פיגו
660	622	374	2,892	848	338	14,776	7.8	רנו
27,001	23,356	13,114	29,437	14,073	1,650	398,617	5.7	קוראה הדרומית
-	-	-	4,379	2,113	565	7,057	15.6	מזה: דיייהו
18,982	15,919	8,778	21,741	9,927	830	190,850	6.9	יונדאי
922	367	643	3,317	2,033	255	110,542	3.2	קיה
7,091	7,067	3,693	-	-	-	86,354	5.4	שברולט
696	353	191	707	657	102	10,071	6.4	קנדה
446	257	134	1,183	1,554	1,711	6,914	15.1	שוודיה
-	-	-	3,806	-	95	26,920	3.1	תאילנד
23	3	10	81	100	72	9,211	..	יתר הארצות

(1) עד שנת 2007, לפי שנת ייצור.

(2) בשנת 2008 חל מעבר משימוש ב"שנת ייצור" לשימוש ב"שנת עלייה לכביש".

עקב כך נתוני 2008 כוללים רכב שעלה לכביש בטווח הזמן של כשנה ושליש (ראו מבוא, "מונחים, הגדרות והסברים").



**TABLE 15.- PRIVATE CARS, BY COUNTRY OF PRODUCTION, MANUFACTURER AND YEAR OF FIRST USE(1)**

Country of production and manufacturer	2015								
	Year of first use(1)								
	2015	2014	2013	2012	2011	2010	2009	2008 (2)	2007 (1)
<b>Grand total</b>	<b>244,508</b>	<b>229,780</b>	<b>196,040</b>	<b>184,910</b>	<b>200,389</b>	<b>194,325</b>	<b>154,943</b>	<b>266,626</b>	<b>120,094</b>
<b>Israel</b>	-	2	-	1	2	2	1	-	-
<b>Italy</b>	<b>1,119</b>	<b>904</b>	<b>994</b>	<b>1,151</b>	<b>2,055</b>	<b>1,603</b>	<b>1,000</b>	<b>1,947</b>	<b>710</b>
<b>United States</b>	<b>4,865</b>	<b>4,413</b>	<b>3,261</b>	<b>4,626</b>	<b>4,709</b>	<b>5,676</b>	<b>4,928</b>	<b>4,348</b>	<b>2,003</b>
Thereof: Buick	-	29	225	533	962	1,130	124	222	301
Chrysler	749	693	619	1,108	863	905	1,435	1,599	640
Chevrolet	1,071	1,231	819	1,361	1,424	1,937	1,843	1,238	718
<b>Belgium</b>	<b>1,613</b>	<b>1,679</b>	<b>2,125</b>	<b>2,512</b>	<b>2,892</b>	<b>2,484</b>	<b>3,154</b>	<b>3,019</b>	<b>1,342</b>
Thereof: Opel	s	-	-	-	-	-	-	76	93
Volvo	865	848	599	575	725	790	990	703	141
Ford	288	551	1,220	1,576	1,820	1,637	2,049	2,240	1,107
<b>Germany</b>	<b>10,366</b>	<b>14,068</b>	<b>17,308</b>	<b>22,695</b>	<b>12,407</b>	<b>10,068</b>	<b>7,793</b>	<b>10,203</b>	<b>5,912</b>
Thereof: Audi	1,829	1,498	1,455	1,136	1,241	1,258	1,125	1,220	676
Opel	662	575	681	610	591	14	69	150	39
BMW	1,748	1,324	1,086	1,012	850	838	726	936	617
Mercedes	1,669	1,559	1,408	813	911	1,322	1,121	1,977	1,243
Volkswagen	3,403	2,502	3,160	3,100	4,346	3,908	3,331	5,780	3,314
Ford	983	6,528	9,399	15,922	4,372	2,645	1,348	1	-
<b>India</b>	<b>6,734</b>	<b>7,365</b>	<b>8,092</b>	<b>7,757</b>	<b>11,909</b>	<b>11,738</b>	<b>3,498</b>	<b>6</b>	<b>-</b>
Thereof: Hyundai	-	135	1,723	2,493	5,149	8,310	3,218	6	-
Maruti	1,991	2,801	2,315	2,007	4,629	3,427	280	-	-
Nissan	4,743	4,429	4,054	3,257	2,131	1	-	-	-
<b>Netherlands</b>	<b>215</b>	<b>4</b>	<b>-</b>	<b>-</b>	<b>4</b>	<b>-</b>	<b>18</b>	<b>-</b>	<b>1</b>
<b>Hungary</b>	<b>10,094</b>	<b>10,063</b>	<b>7,326</b>	<b>6,316</b>	<b>4,274</b>	<b>3,630</b>	<b>813</b>	<b>14</b>	<b>13</b>
<b>United Kingdom</b>	<b>13,674</b>	<b>13,330</b>	<b>12,070</b>	<b>9,666</b>	<b>9,488</b>	<b>7,925</b>	<b>5,573</b>	<b>4,099</b>	<b>3,901</b>
Thereof: Honda	3,109	3,812	3,146	2,192	2,277	2,014	1,407	272	379
Toyota	4,087	3,101	2,451	1,328	1,029	1,150	1,443	450	1,693
Nissan	4,725	4,589	5,496	5,387	5,663	4,372	2,468	2,943	1,729
<b>Turkey</b>	<b>20,417</b>	<b>22,653</b>	<b>17,249</b>	<b>8,647</b>	<b>9,700</b>	<b>11,239</b>	<b>6,334</b>	<b>14,526</b>	<b>7,532</b>
Thereof: Honda	749	756	1,070	1,273	1,581	3,418	3,342	5,158	-
Toyota	13,290	14,734	8,110	2,168	2,531	2,149	337	1,439	4,480
Renault	5,743	6,459	6,798	4,635	5,020	5,200	2,236	7,928	3,050
<b>Taiwan</b>	<b>10,968</b>	<b>11,173</b>	<b>6,259</b>	<b>6,137</b>	<b>6,864</b>	<b>5,959</b>	<b>3,801</b>	<b>11,947</b>	<b>3,843</b>
<b>Japan</b>	<b>40,584</b>	<b>37,441</b>	<b>26,536</b>	<b>27,637</b>	<b>49,962</b>	<b>69,809</b>	<b>64,691</b>	<b>128,990</b>	<b>60,297</b>
Thereof: Daihatsu	-	-	-	-	2,386	4,752	3,060	12,159	6,651
Honda	1,443	3,787	2,544	2,307	3,096	2,238	2,808	6,608	8,014
Toyota	5,919	5,146	5,646	10,368	14,639	16,556	15,301	27,784	11,087
Mazda	15,587	16,950	10,291	9,620	17,259	29,222	28,753	46,909	17,290
Mitsubishi	7,379	4,805	3,703	1,865	5,903	7,356	4,245	11,788	5,415
Nissan	363	178	182	347	418	292	344	167	78
Subaru	7,599	4,283	2,366	1,691	3,003	4,185	5,207	10,575	6,316
Suzuki	845	1,303	1,236	969	2,846	4,788	4,907	12,988	5,446
<b>Mexico</b>	<b>3,918</b>	<b>2,590</b>	<b>2,533</b>	<b>2,995</b>	<b>3,826</b>	<b>5,230</b>	<b>5,257</b>	<b>5,515</b>	<b>1,230</b>
Thereof: Nissan	1,462	9	-	60	1,081	1,673	3,464	3,127	1
Volkswagen	1,869	1,735	1,858	2,046	2,479	3,403	1,439	2,210	1,061
<b>Slovakia</b>	<b>16,883</b>	<b>8,289</b>	<b>4,880</b>	<b>2,396</b>	<b>2,112</b>	<b>1,340</b>	<b>837</b>	<b>165</b>	<b>4</b>
Thereof: Kia	13,877	5,467	1,987	1,156	1,373	1,137	727	165	1
<b>Spain</b>	<b>15,164</b>	<b>11,510</b>	<b>11,793</b>	<b>11,064</b>	<b>12,402</b>	<b>10,497</b>	<b>8,594</b>	<b>20,763</b>	<b>10,509</b>
Thereof: Opel	1,389	1,137	1,346	1,367	2,130	809	78	259	2
Seat	6,848	4,741	4,339	5,585	4,047	2,662	961	657	450
Volkswagen	1,316	1,374	1,582	2,246	2,374	1,890	492	1,987	920
Ford	129	263	252	106	2,713	4,236	6,052	13,402	8,858
Renault	1,613	1,359	1,067	46	46	4	22	79	111
<b>Poland</b>	<b>2,750</b>	<b>3,163</b>	<b>4,099</b>	<b>2,905</b>	<b>2,193</b>	<b>627</b>	<b>389</b>	<b>263</b>	<b>220</b>
<b>Czech Republic</b>	<b>19,649</b>	<b>19,861</b>	<b>22,092</b>	<b>17,713</b>	<b>18,941</b>	<b>18,721</b>	<b>10,368</b>	<b>6,422</b>	<b>1,639</b>
Thereof: Hyundai	2,712	5,040	7,733	4,241	8,465	11,256	5,958	-	1
Skoda	15,198	13,141	11,623	10,743	8,575	6,839	4,343	6,421	1,636
<b>France</b>	<b>8,742</b>	<b>6,686</b>	<b>7,179</b>	<b>9,047</b>	<b>7,340</b>	<b>7,838</b>	<b>7,750</b>	<b>13,055</b>	<b>5,981</b>
Thereof: Toyota	4,901	3,180	4,079	3,656	195	776	676	834	1,000
Citroen	455	607	1,064	1,918	3,242	2,413	3,206	5,693	2,087
Peugeot	2,337	1,644	1,138	2,612	3,350	3,245	2,860	4,427	2,490
Renault	1,013	1,222	801	684	437	1,376	1,006	2,100	403
<b>South Korea</b>	<b>42,800</b>	<b>45,108</b>	<b>38,583</b>	<b>39,467</b>	<b>35,127</b>	<b>17,635</b>	<b>17,550</b>	<b>39,528</b>	<b>14,188</b>
Thereof: Daewoo	-	-	-	-	-	-	-	-	-
Hyundai	17,303	14,587	15,325	17,019	10,605	3,085	5,888	21,700	9,161
Kia	19,657	20,590	17,895	17,106	13,001	7,442	3,173	3,706	435
Chevrolet	4,950	9,479	4,841	5,155	11,016	6,666	7,998	13,876	4,522
<b>Canada</b>	<b>738</b>	<b>1,033</b>	<b>738</b>	<b>737</b>	<b>845</b>	<b>761</b>	<b>1,000</b>	<b>1,132</b>	<b>381</b>
<b>Sweden</b>	<b>154</b>	<b>100</b>	<b>101</b>	<b>143</b>	<b>203</b>	<b>200</b>	<b>202</b>	<b>308</b>	<b>218</b>
<b>Thailand</b>	<b>9,440</b>	<b>7,711</b>	<b>1,878</b>	<b>891</b>	<b>2,535</b>	<b>560</b>	<b>1</b>	<b>1</b>	<b>2</b>
<b>Other countries</b>	<b>3,621</b>	<b>634</b>	<b>944</b>	<b>407</b>	<b>599</b>	<b>783</b>	<b>1,391</b>	<b>375</b>	<b>168</b>

(1) Until 2007, by the year of production.

(2) In 2008, there was a transition from using "year of production" to using "year of first use".

As a result, the 2008 data include vehicles that were registered within a period of **a year and 4 months**

(See Introduction, "Terms, Definitions and Explanations").

TABLE 16.- PRIVATE CARS, BY ENGINE CAPACITY,  
MANUFACTURER AND YEAR OF FIRST USE(1)

לוח 16.- כלי רכב פרטיים, לפי נפח מנוע,  
תוצר ושנת עלייה לכביש(1)

מספרים מוחלטים, למעט גיל ממוצע (שנים)												
Engine capacity and manufacturer	2015									סך הכל Total	גיל ממוצע Average age	נפח מנוע ותוצר
	שנת עלייה לכביש(1)											
	Year of first use(1)											
	2015	2014	2013	2012	2011	2010	2009	2008 (2)	Up to 2007 (1)			
<b>Grand total</b>	<b>244,508</b>	<b>229,780</b>	<b>196,040</b>	<b>184,910</b>	<b>200,389</b>	<b>194,325</b>	<b>154,943</b>	<b>266,626</b>	<b>911,654</b>	<b>2,583,175</b>	<b>6.7</b>	<b>סך כולל</b>
<b>Up to 1,000</b>	<b>11,318</b>	<b>11,973</b>	<b>8,105</b>	<b>6,180</b>	<b>7,408</b>	<b>4,080</b>	<b>351</b>	<b>3</b>	<b>6,379</b>	<b>55,797</b>	<b>3.8</b>	<b>עד 1,000</b>
Thereof:												
Hyundai	4,217	4,270	2	-	-	-	-	-	1,950	10,439	3.2	מזה: יונדאי
Maruti	1,991	2,801	2,315	2,007	4,629	3,427	280	-	147	17,597	3.0	מרוטי
Skoda	800	921	1,009	149	-	-	-	-	-	2,879	1.2	סקודה
Peugeot	528	434	1,169	1,621	1,659	588	67	1	10	6,077	2.9	פיגו
Kia	790	640	1,113	940	725	-	-	-	-	4,208	2.0	קיה
<b>1,001-1,300</b>	<b>62,394</b>	<b>48,486</b>	<b>37,928</b>	<b>30,105</b>	<b>27,082</b>	<b>10,673</b>	<b>4,585</b>	<b>11,929</b>	<b>60,521</b>	<b>293,703</b>	<b>4.5</b>	<b>1,300-1,001</b>
Thereof:												
Daihatsu	-	-	-	-	1,820	3,935	2,316	9,770	18,342	36,183	9.2	מזה: דייהטסו
Toyota	-	-	-	-	-	-	204	834	9,946	10,984	10.9	טויוטה
Hyundai	3,869	2,185	2,680	2,793	4,248	1,831	1,225	6	-	18,837	2.6	יונדאי
Mitsubishi	8,030	7,562	1,809	-	1	-	-	-	20	17,422	0.7	מיצובישי
Nissan	7,122	4,880	4,054	3,257	2,131	2	-	-	-	21,446	1.5	ניסן
Suzuki	2,483	2,381	4,089	4,328	3,321	1,403	396	-	4,555	22,956	5.2	סוזוקי
Seat	5,140	3,070	2,194	1,933	1,819	8	-	-	37	14,201	1.5	סיאט
Skoda	9,358	6,982	5,567	5,545	4,661	1,617	2	-	393	34,125	2.0	סקודה
Volkswagen	3,052	3,682	3,761	3,041	1,302	853	1	1	1,360	17,053	4.9	פולקסווגן
Fiat	1,960	2,062	2,129	1,390	2,010	983	402	1,315	17,146	29,397	8.8	פיאט
Kia	12,016	10,163	8,765	5,349	1,789	-	-	-	-	38,082	1.3	קיה
Renault	3,542	2,710	889	427	440	-	-	-	1,121	9,129	2.6	רנו
Chevrolet	423	980	908	1,209	3,327	-	-	-	-	6,847	2.9	שברולט
<b>1,301-1,600</b>	<b>110,718</b>	<b>112,046</b>	<b>104,798</b>	<b>106,741</b>	<b>117,958</b>	<b>127,636</b>	<b>104,810</b>	<b>180,094</b>	<b>600,796</b>	<b>1,565,597</b>	<b>7.1</b>	<b>1,600-1,301</b>
Thereof:												
Audi	1,270	928	577	566	357	202	111	74	889	4,974	4.4	מזה: אאודי
Opel	4,735	4,106	4,686	3,472	3,194	809	78	259	7,391	28,730	5.6	אופל
BMW	1,010	847	886	676	142	103	39	115	532	4,350	3.9	ב.מ.וו.
Daewoo	-	-	-	-	-	-	-	1	6,703	6,704	15.6	דיירו
Daihatsu	-	-	-	-	566	817	744	2,389	5,587	10,103	11.5	מזה: דייהטסו
Honda	1,137	3,574	2,417	1,984	2,597	1,394	1,052	1,506	31,790	47,451	10.1	הונדה
Toyota	18,330	18,049	14,373	12,889	13,561	15,200	13,274	23,407	79,060	208,143	6.8	טויוטה
Hyundai	18,282	20,739	25,074	23,890	23,438	23,840	15,397	27,343	77,929	255,932	5.9	יונדאי
Mazda	9,168	8,054	3,968	6,891	15,348	24,030	22,918	33,838	101,814	226,029	8.1	מזה: מאזדה
Mitsubishi	351	312	258	1,018	3,203	3,243	2,381	9,175	33,576	53,517	10.8	מיצובישי
Nissan	4,150	3,264	4,453	3,646	4,789	3,725	4,379	4,674	8,556	41,636	6.0	ניסן
Subaru	4,263	2,369	890	65	831	1,437	3,261	6,293	36,169	55,578	10.8	סובארו
Suzuki	7,440	8,143	3,921	2,673	3,322	6,286	4,628	11,890	42,548	90,851	8.3	סוזוקי
Seat	1,082	2,273	2,176	3,107	1,628	2,409	787	371	5,708	19,541	6.1	סיאט
Citroen	1,875	2,289	3,133	3,483	4,427	2,916	3,596	6,344	7,735	35,798	5.7	סיטרואן
Skoda	4,555	4,517	4,698	3,306	2,170	3,017	3,001	4,659	3,954	33,877	4.3	סקודה
Volkswagen	2,925	1,535	2,181	3,036	6,244	7,226	4,007	5,701	23,907	56,762	8.0	פולקסווגן
Ford	866	5,810	8,408	13,599	6,915	6,609	7,364	13,234	39,067	101,872	6.7	פורד
Fiat	812	698	794	757	1,096	1,160	863	672	2,065	8,917	6.4	פיאט
Peugeot	1,721	2,377	2,465	3,539	3,772	3,069	2,720	4,016	29,986	53,665	8.9	פיגו
Kia	16,186	10,383	7,264	9,051	9,202	7,334	2,669	2,489	5,273	69,851	3.3	קיה
Renault	4,514	5,644	7,289	4,227	4,200	6,885	4,314	9,833	31,066	77,972	7.1	רנו
Chevrolet	2,612	4,628	2,590	3,969	6,608	5,691	7,103	11,804	18,530	63,535	5.9	שברולט
<b>1,601-1,800</b>	<b>15,820</b>	<b>14,201</b>	<b>10,645</b>	<b>9,734</b>	<b>11,345</b>	<b>11,766</b>	<b>8,815</b>	<b>10,483</b>	<b>30,830</b>	<b>123,639</b>	<b>5.5</b>	<b>1,800-1,601</b>
Thereof:												
Audi	773	602	534	256	267	352	332	319	2,447	5,882	7.6	מזה: אאודי
Opel	-	14	5	1	1	14	61	195	925	1,216	11.2	אופל
Honda	3,230	3,401	3,294	3,006	3,080	4,992	4,783	7,742	7,148	40,676	4.9	הונדה
Toyota	6,614	5,538	3,750	3,102	2,663	2,116	924	1	88	24,796	2.0	טויוטה
Lexus	310	244	196	216	166	-	-	-	-	1,132	1.7	לקסוס
Mitsubishi	1,293	198	103	55	736	939	876	1,185	37	5,422	4.2	מיצובישי
Mercedes	13	25	101	273	268	243	126	320	736	2,105	6.6	מרצדס
Nissan	8	31	4	65	43	7	-	1	7,800	7,959	10.9	ניסן
Seat	504	339	409	367	556	210	70	144	831	3,430	4.9	סיאט
Skoda	1,077	1,340	1,163	1,397	1,322	1,447	580	4	132	8,462	3.0	סקודה
Volkswagen	718	340	483	823	1,157	582	607	571	4,815	10,096	9.7	פולקסווגן
Peugeot	-	-	-	-	-	-	-	-	2,130	2,130	16.2	פיגו
Chevrolet	1,161	2,033	562	55	635	783	455	-	543	6,227	3.0	שברולט

TABLE 16.- PRIVATE CARS, BY ENGINE CAPACITY,  
MANUFACTURER AND YEAR OF  
FIRST USE(1) (Cont.)

לוח 16.- כלי רכב פרטיים, לפי נפח מנוע,  
תוצר ושנת עלייה לכביש(1) (המשך)

מספרים מוחלטים, למעט גיל ממוצע (שנים)													
Engine capacity and manufacturer	2015										סך הכל Total	גיל ממוצע Average age	נפח מנוע ותוצר
	שנת עלייה לכביש(1)									עד 2006 Up to 2006			
	2014	2013	2012	2011	2010	2009	2008 (2)	2007 (1)	2006				
<b>1,801-2,000</b>	<b>31,248</b>	<b>30,869</b>	<b>24,703</b>	<b>22,007</b>	<b>20,771</b>	<b>18,868</b>	<b>16,910</b>	<b>37,391</b>	<b>153,047</b>	<b>355,814</b>	<b>7.3</b>	<b>2,000-1,801</b>	
Thereof:												מזה:	
Audi	838	714	846	744	544	539	393	368	1,940	6,926	5.4	אאודי	
Opel	56	57	262	284	588	-	-	-	923	2,170	7.8	אופל	
BMW	1,203	763	632	616	518	382	363	393	1,841	6,711	5.8	ב.מ.וו.	
Honda	1,248	1,399	950	711	1,147	1,068	1,422	2,752	10,407	21,104	7.8	הונדה	
Volvo	764	617	200	344	702	338	16	48	3,308	6,337	10.5	וולבו	
Toyota	2,007	1,705	1,446	1,034	1,479	1,909	2,060	1,907	6,461	20,008	6.5	טויוטה	
Hyundai	3,392	2,785	2,479	2,431	2,418	1,265	530	1,164	3,906	20,370	4.4	יונדאי	
Mazda	7,062	7,968	5,425	3,577	4,269	5,424	5,486	12,160	50,997	102,368	8.3	מזדה	
Mitsubishi	5,224	3,961	3,051	553	765	452	3	12	4,925	18,946	5.0	מיצובישי	
Mercedes	561	388	176	2	-	-	2	3	934	2,066	8.7	מרצדס	
Nissan	171	1,110	1,351	1,856	1,985	2,344	1,684	1,463	1,347	13,311	4.9	ניסן	
Subaru	2,497	1,829	1,433	1,363	1,765	2,194	1,777	3,968	11,363	28,189	7.0	סובאר	
Suzuki	-	-	-	-	-	-	10	1,062	850	1,922	8.9	סוזוקי	
Seat	50	-	1	92	44	35	104	142	1,234	1,702	9.7	סיאט	
Citroen	175	124	22	3	93	441	577	2,963	5,060	9,458	8.8	סיטרואן	
Skoda	208	302	195	349	419	750	751	1,744	5,711	10,429	8.2	סקודה	
Volkswagen	191	280	173	480	493	550	750	3,692	19,918	26,527	10.5	פולקסווגן	
Ford	424	954	2,042	3,470	515	277	55	241	5,205	13,183	5.7	פורד	
Peugeot	-	1	1	1	64	203	292	949	6,700	8,211	10.3	פיג'ו	
Kia	3,540	3,849	2,261	2,542	2,008	193	296	585	2,458	17,732	3.6	קיה	
Chrysler	39	44	65	341	63	34	100	100	460	1,246	7.0	קרייזלר	
Renault	71	190	660	703	861	309	27	274	2,019	5,114	6.9	רנו	
Chevrolet	793	1,263	762	331	12	134	187	1,324	3,034	7,840	5.6	שבולט	
<b>2,001-3,000</b>	<b>9,093</b>	<b>8,132</b>	<b>6,268</b>	<b>6,283</b>	<b>11,163</b>	<b>15,287</b>	<b>12,400</b>	<b>19,676</b>	<b>41,610</b>	<b>129,912</b>	<b>7.3</b>	<b>3,000-2,001</b>	
Thereof:												מזה:	
Audi	310	233	264	261	349	166	241	231	1,528	3,583	7.2	אאודי	
Buick	0	0	0	227	452	955	2	0	2	1,638	4.5	ביואיק	
BMW	525	463	390	438	718	809	604	815	3,346	8,108	8.0	ב.מ.וו.	
Honda	11	16	27	38	70	211	257	134	1,782	2,546	12.1	הונדה	
Volvo	43	55	52	115	150	593	1,117	860	6,012	8,997	12.2	וולבו	
Toyota	1,884	1,506	1,042	636	761	1,580	1,194	3,771	1,891	14,265	4.8	טויוטה	
Hyundai	1,222	953	800	770	987	1,705	1,725	5,114	4,980	18,256	6.0	יונדאי	
Mazda	751	926	898	41	168	328	349	911	1,931	6,303	5.4	מזדה	
Mitsubishi	118	136	97	76	868	2,350	637	1,416	1,721	7,419	6.2	מיצובישי	
Mercedes	389	477	260	269	387	547	586	1,171	6,312	10,398	11.2	מרצדס	
Subaru	839	86	44	246	369	480	95	289	606	3,054	4.5	סובאר	
Suzuki	298	392	407	255	463	706	666	36	2	3,225	3.6	סוזוקי	
Volkswagen	24	49	38	104	99	93	78	30	764	1,279	9.9	פולקסווגן	
Ford	15	1	3	9	1,484	1,640	2,035	2,186	222	7,595	6.1	פורד	
Kia	957	997	470	372	652	1,051	934	797	16	6,246	3.6	קיה	
Chrysler	103	188	299	461	303	162	683	580	614	3,393	5.7	קרייזלר	
Chevrolet	386	642	811	1,337	1,509	671	138	433	6,504	12,431	9.7	שבולט	
<b>3,001-4,000</b>	<b>3,640</b>	<b>3,744</b>	<b>3,296</b>	<b>3,541</b>	<b>4,251</b>	<b>5,363</b>	<b>6,135</b>	<b>5,793</b>	<b>14,684</b>	<b>50,447</b>	<b>6.8</b>	<b>4,000-3,001</b>	
Thereof:												מזה:	
Buick	-	29	225	306	510	175	417	769	2,764	5,195	8.7	ביואיק	
Toyota	241	248	167	221	311	398	474	617	329	3,006	5.0	טויוטה	
Mitsubishi	393	198	194	164	332	376	357	13	13	2,040	3.3	מיצובישי	
Mercedes	160	270	391	425	403	778	614	543	2,535	6,119	8.2	מרצדס	
Ford	355	543	665	807	631	287	509	460	118	4,375	4.1	פורד	
Chrysler	782	701	594	759	917	1,147	982	964	969	7,815	4.9	קרייזלר	
Chevrolet	822	955	390	223	364	1,312	1,879	1,525	5,029	12,499	7.5	שבולט	
<b>4,001+</b>	<b>277</b>	<b>329</b>	<b>297</b>	<b>319</b>	<b>411</b>	<b>652</b>	<b>937</b>	<b>1,257</b>	<b>3,787</b>	<b>8,266</b>	<b>13.1</b>	<b>+4,001</b>	
Thereof:												מזה:	
BMW	24	31	23	27	48	76	56	106	425	816	8.7	ב.מ.וו.	
Toyota	8	13	20	12	9	14	99	192	142	509	7.5	טויוטה	
Mercedes	124	154	91	79	94	195	172	181	812	1,902	9.7	מרצדס	
Ford	6	8	2	8	13	63	162	160	280	702	15.9	פורד	
Chrysler	-	2	3	2	22	36	160	320	431	976	11.5	קרייזלר	
Chevrolet	8	13	10	13	26	30	93	33	379	605	20.1	שבולט	

(1) Until 2007, by the year of production.

(1) עד שנת 2007, לפי שנת ייצור.

(2) In 2008, there was a transition from using "year of production" to using "year of first use". As a result, the 2008 data include vehicles that were registered within a period of a year and 4 months (See Introduction, "Terms, Definitions and Explanations").

(2) בשנת 2008 חל מעבר משימוש ב"שנת ייצור" לשימוש ב"שנת עלייה לכביש". עקב כך נתוני 2008 כוללים רכב שעלה לכביש בטווח הזמן של כשנה ושליש (ראו מבוא, "מונחים, הגדרות והסברים").

TABLE 17.- PRIVATE CARS, BY TYPE OF OWNERSHIP,  
ENGINE CAPACITY  
AND YEAR OF FIRST USE

לוח 17.- כלי רכב פרטיים, לפי סוג בעלות,  
נפח מנוע  
ושנת עלייה לכביש

Type of ownership and engine capacity	2015						סך הכל Total	סוג בעלות ונפח מנוע
	שנת עלייה לכביש							
	2015	2014	2013	2012	2011	עד 2010		
<b>Grand total</b>	<b>244,508</b>	<b>229,780</b>	<b>196,040</b>	<b>184,910</b>	<b>200,389</b>	<b>1,527,548</b>	<b>2,583,175</b>	<b>סך כולל</b>
Up to 1,000	11,318	11,973	8,105	6,180	7,408	10,813	55,797	עד 1,000
1,001-1,300	62,394	48,486	37,928	30,105	27,082	87,708	293,703	1,300-1,001
1,301-1,600	110,718	112,046	104,798	106,741	117,958	1,013,336	1,565,597	1,600-1,301
1,601-1,800	15,820	14,201	10,645	9,734	11,345	61,894	123,639	1,800-1,601
1,801-2,000	31,248	30,869	24,703	22,007	20,771	226,216	355,814	2,000-1,801
2,001-3,000	9,093	8,132	6,268	6,283	11,163	88,973	129,912	3,000-2,001
3,001-4,000	3,640	3,744	3,296	3,541	4,251	31,975	50,447	4,000-3,001
4,001+	277	329	297	319	411	6,633	8,266	+4,001
<b>Private - total</b>	<b>144,886</b>	<b>135,749</b>	<b>121,098</b>	<b>146,083</b>	<b>177,293</b>	<b>1,491,737</b>	<b>2,216,846</b>	<b>פרטית - סך הכל</b>
Up to 1,000	9,553	10,409	6,556	5,722	7,213	10,673	50,126	עד 1,000
1,001-1,300	37,096	32,229	28,443	26,242	25,012	86,224	235,246	1,300-1,001
1,301-1,600	54,976	51,748	52,272	77,810	100,709	987,328	1,324,843	1,600-1,301
1,601-1,800	9,370	9,189	7,892	8,456	10,530	61,048	106,485	1,800-1,601
1,801-2,000	23,557	22,215	17,591	18,768	19,379	222,502	324,012	2,000-1,801
2,001-3,000	7,240	6,685	5,308	5,636	10,137	86,418	121,424	3,000-2,001
3,001-4,000	2,861	2,975	2,764	3,151	3,923	31,129	46,803	4,000-3,001
4,001+	233	299	272	298	390	6,415	7,907	+4,001
<b>Leasing company - total</b>	<b>64,671</b>	<b>65,917</b>	<b>49,892</b>	<b>21,448</b>	<b>9,005</b>	<b>3,556</b>	<b>214,489</b>	<b>חברת ההכר (ליסינג) - סך הכל</b>
Up to 1,000	544	587	395	76	14	1	1,617	עד 1,000
1,001-1,300	15,764	10,068	4,871	1,375	331	88	32,497	1,300-1,001
1,301-1,600	37,685	44,349	37,243	17,451	7,746	3,043	147,517	1,600-1,301
1,601-1,800	4,966	3,799	1,931	561	247	42	11,546	1,800-1,601
1,801-2,000	4,715	6,117	4,813	1,763	409	149	17,966	2,000-1,801
2,001-3,000	744	690	379	107	205	184	2,309	3,000-2,001
3,001-4,000	250	306	257	114	52	48	1,027	4,000-3,001
4,001+	3	1	3	1	1	1	10	+4,001
<b>Company(1) - total</b>	<b>26,368</b>	<b>20,612</b>	<b>17,625</b>	<b>14,832</b>	<b>12,885</b>	<b>31,391</b>	<b>123,713</b>	<b>חברה(1) - סך הכל</b>
Up to 1,000	802	562	475	255	174	138	2,406	עד 1,000
1,001-1,300	6,588	4,157	3,355	1,913	1,560	1,284	18,857	1,300-1,001
1,301-1,600	13,711	11,811	10,481	9,832	8,540	22,250	76,625	1,600-1,301
1,601-1,800	1,043	890	695	689	565	801	4,683	1,800-1,601
1,801-2,000	2,675	2,060	1,804	1,331	965	3,554	12,389	2,000-1,801
2,001-3,000	1,036	679	531	521	787	2,353	5,907	3,000-2,001
3,001-4,000	472	424	262	274	274	796	2,502	4,000-3,001
4,001+	41	29	22	17	20	215	344	+4,001
<b>Rental or touring - total</b>	<b>8,583</b>	<b>7,502</b>	<b>7,425</b>	<b>2,547</b>	<b>1,206</b>	<b>864</b>	<b>28,127</b>	<b>השכרה או תיור - סך הכל</b>
Up to 1,000	419	415	679	127	7	1	1,648	עד 1,000
1,001-1,300	2,946	2,032	1,259	575	179	112	7,103	1,300-1,001
1,301-1,600	4,346	4,138	4,802	1,648	963	715	16,612	1,600-1,301
1,601-1,800	441	323	127	28	3	3	925	1,800-1,601
1,801-2,000	301	477	495	145	18	11	1,447	2,000-1,801
2,001-3,000	73	78	50	19	34	18	272	3,000-2,001
3,001-4,000	57	39	13	2	2	2	115	4,000-3,001
4,001+	-	-	-	3	-	2	5	+4,001

(1) Not including self-employed persons.

(1) לא כולל עצמאים.

TABLE 18.- PRIVATE CARS LICENCED FOR RENTAL  
OR TOURING, BY ENGINE CAPACITY,  
MANUFACTURER AND YEAR OF FIRST USE

לוח 18.- כלי רכב פרטיים המורשים להשכרה  
או לתיור, לפי נפח מנוע,  
תוצר ושנת עלייה לכביש

Absolute numbers		2015					מספרים מוחלטים	
Engine capacity and manufacturer	Year of first use						סך הכל Total	נפח מנוע ותוצר
	2015	2014	2013	2012	2011	שנת עלייה לכביש עד 2010		
<b>Grand total</b>	<b>8,583</b>	<b>7,502</b>	<b>7,425</b>	<b>2,547</b>	<b>1,206</b>	<b>864</b>	<b>28,127</b>	<b>סך כולל</b>
Thereof:								מזה:
Opel	418	263	312	197	70	2	1,262	אופל
Honda	357	458	144	15	-	-	974	הונדה
Toyota	540	433	366	73	25	15	1,452	טויוטה
Hyundai	1,032	1,019	1,496	391	139	99	4,176	יונדאי
Mazda	500	565	350	541	352	124	2,432	מזדה
Mitsubishi	468	531	69	-	9	21	1,098	מיצובישי
Nissan	1,047	610	699	259	80	21	2,716	ניסן
Suzuki	69	-	287	147	68	8	579	סוזוקי
Citroen	156	326	449	11	8	29	979	סיטרואן
Ford	10	236	254	64	272	232	1,068	פורד
Fiat	190	298	110	88	14	4	704	פיאט
Peugeot	873	368	687	96	6	11	2,041	פיג'ו
Kia	1,287	1,011	780	367	83	68	3,596	קיה
Renault	317	240	274	66	20	20	937	רנו
Chevrolet	196	385	301	101	30	128	1,141	שברולט
<b>Up to 1,000</b>	<b>419</b>	<b>415</b>	<b>679</b>	<b>127</b>	<b>7</b>	<b>1</b>	<b>1,648</b>	<b>עד 1,000</b>
<b>1,001-1,300</b>	<b>2,946</b>	<b>2,032</b>	<b>1,259</b>	<b>575</b>	<b>179</b>	<b>112</b>	<b>7,103</b>	<b>1,300-1,001</b>
Thereof:								מזה:
Mitsubishi	221	531	68	-	-	-	820	מיצובישי
Nissan	603	485	426	237	68	-	1,819	ניסן
Suzuki	69	-	244	147	65	5	530	סוזוקי
Fiat	147	271	99	67	14	2	600	פיאט
Kia	432	405	244	26	2	-	1,109	קיה
<b>1,301-1,600</b>	<b>4,346</b>	<b>4,138</b>	<b>4,802</b>	<b>1,648</b>	<b>963</b>	<b>715</b>	<b>16,612</b>	<b>1,600-1,301</b>
Thereof:								מזה:
Opel	418	262	302	179	67	1	1,229	אופל
Honda	16	147	62	1	-	-	226	הונדה
Toyota	416	291	213	47	25	15	1,007	טויוטה
Hyundai	776	797	1,351	321	119	64	3,428	יונדאי
Mazda	349	405	246	523	346	116	1,985	מזדה
Nissan	444	85	238	6	11	21	805	ניסן
Subaru	365	416	189	-	-	1	971	סובארו
Citroen	152	326	436	11	8	29	962	סיטרואן
Ford	-	233	192	50	239	221	935	פורד
Peugeot	84	225	345	7	2	10	673	פיג'ו
Kia	738	547	465	325	78	62	2,215	קיה
Renault	131	129	180	37	19	20	516	רנו
Chevrolet	73	159	205	94	26	125	682	שברולט
<b>1,601+</b>	<b>872</b>	<b>917</b>	<b>685</b>	<b>197</b>	<b>57</b>	<b>36</b>	<b>2,764</b>	<b>+1,601</b>
Thereof:								מזה:
Honda	339	311	82	14	-	-	746	הונדה
Mazda	151	160	102	18	6	8	445	מזדה

TABLE 19.- PRIVATE CARS REGISTERED IN CITIES,(1) BY YEAR OF FIRST USE(2)

לוח 19 - כלי רכב פרטיים הרשומים בערים, (1) לפי שנת עלייה לכביש (2)

City	2015							סך הכל Total	גיל ממוצע Average age	עיר
	Year of first use(2)									
	2015	2014	2013	2012	2011	2006-2010 (2)	עד 2005 Up to 2005			
<b>Total</b>	<b>183,363</b>	<b>174,977</b>	<b>144,649</b>	<b>132,502</b>	<b>144,899</b>	<b>625,923</b>	<b>480,208</b>	<b>1,886,521</b>	<b>6.6</b>	<b>סך הכל</b>
Umm Al-Fahm	336	274	223	447	708	4,329	6,201	12,518	9.9	אום אל-פחם
Ofaqim	298	246	218	296	394	1,836	1,779	5,067	8.1	אופקים
Or Yehuda	632	593	474	609	774	4,150	3,078	10,310	7.6	אור יהודה
Or Aqiva	295	200	222	280	439	1,979	1,523	4,938	7.8	אור עקיבא
Elat	933	900	682	855	1,208	5,238	4,390	14,206	7.8	אילת
El'ad	181	182	137	166	252	1,779	1,809	4,506	9.0	אלעד
Ari'el	391	364	274	299	377	1,687	1,373	4,765	7.2	אריאל
Ashdod	4,315	3,630	2,905	3,338	3,913	18,132	12,809	49,042	6.9	אשדוד
Ashqelon	2,683	2,362	1,967	2,261	2,833	13,854	9,940	35,900	7.2	אשקלון
Baqa Al-Gharbiyye	228	192	188	264	452	2,721	3,624	7,669	9.6	באקה אל-ג'רבייה
Be'er Sheva	3,786	3,407	2,905	3,477	4,551	20,448	14,695	53,269	7.1	באר שבע
Bet She'an	296	229	261	339	385	1,830	1,477	4,817	7.5	בית שאן
Bet Shemesh	680	626	581	761	1,035	4,665	3,561	11,909	7.6	בית שמש
Betar Illit	182	132	103	101	138	823	1,205	2,684	9.3	ביתר עילית
Bene Beraq	12,973	15,897	17,620	6,012	3,047	6,120	5,472	67,141	3.0	בני ברק
Bat Yam	1,658	1,590	1,357	1,797	2,267	12,039	9,352	30,060	7.8	בת ים
Giv'at Shmuel	546	538	506	534	683	3,100	1,744	7,651	6.7	גבעת שמואל
Giv'atayim	1,467	1,538	1,305	1,505	1,629	7,220	4,113	18,777	6.5	גבעתיים
Dimona	562	514	433	501	709	3,166	2,226	8,111	7.1	דימונה
Hod HaSharon	1,818	2,437	1,957	1,822	1,983	8,077	4,492	22,586	6.1	הוד השרון
Herzliyya	3,202	3,201	2,954	3,207	3,510	13,621	7,945	37,640	6.4	הרצלייה
Hadera	1,681	1,564	1,489	1,829	2,296	10,291	7,551	26,701	7.3	חדרה
Holon	3,662	3,407	3,209	3,683	4,847	22,395	14,681	55,884	7.1	חולון
Haifa	11,393	11,309	9,488	8,633	8,065	31,529	21,894	102,311	6.0	חיפה
Tiberias	630	580	525	757	919	4,371	3,161	10,943	7.5	טבריה
Tayibe	348	299	247	353	556	4,109	5,374	11,286	9.9	טייבה
Tire	371	338	267	356	535	2,841	3,109	7,817	8.8	טירה
Tirat Karmel	301	287	264	395	496	2,190	1,515	5,448	7.4	טירת כרמל
Tamra	200	239	153	273	465	3,309	4,117	8,756	9.8	טמרה
Yavne	991	909	830	1,034	1,289	5,274	3,775	14,102	7.1	יבנה
Yehud	806	790	730	852	975	4,120	2,568	10,841	6.7	יהוד
Yoqne'am Illit	489	487	399	491	574	2,468	1,659	6,567	6.8	יקנעם עילית
Jerusalem	9,682	8,673	7,355	8,659	9,828	57,599	69,066	170,862	8.6	ירושלים
Kefar Yona	463	463	419	450	602	2,777	1,753	6,927	7.0	כפר יונה
Kefar Sava	8,419	8,288	6,734	3,603	3,725	13,351	7,979	52,099	4.8	כפר סבא
Kafar Qasem	296	235	166	252	434	2,100	2,214	5,697	8.7	כפר קאסם
Karmi'el	932	823	756	915	1,099	4,811	3,403	12,739	7.1	כרמיאל
Lod	9,360	9,350	5,149	2,491	1,428	6,671	6,125	40,574	4.1	לוד
Migdal HaEmeq	419	380	302	394	497	2,348	2,144	6,484	7.8	מגדל העמק
Modi'in Illit	118	132	104	91	120	737	1,191	2,493	9.7	מודיעין עילית
Modi'in-Makkabbim-										מודיעין-מכבים-
Re'ut	2,404	2,392	2,159	2,398	2,738	10,632	4,779	27,502	5.8	רעות
Ma'ale Adummim	780	678	543	687	830	4,112	2,851	10,481	7.1	מעלה אדומים
Ma'alot-Tarshiha	324	377	243	351	424	2,213	2,143	6,075	8.3	מעלות-תרשיחא
Nahariyya	1,251	1,085	972	1,125	1,484	6,144	4,209	16,270	7.0	נהרייה
Nes Ziyvona	1,188	1,177	1,051	1,135	1,440	5,832	3,448	15,271	6.6	נס ציונה
Nazareth	1,301	1,041	903	1,149	1,413	7,180	9,302	22,289	8.9	נצרת
Nazerat Illit	1,014	907	686	847	919	4,133	3,586	12,092	7.3	נצרת עילית
Nesher	565	522	498	535	661	2,778	1,948	7,507	6.9	נשר
Netivot	354	346	251	405	536	2,207	1,936	6,035	7.7	נתיבות
Netanya	5,371	4,881	3,963	4,159	4,611	21,123	13,999	58,107	6.6	נתניה
Sakhnin	235	193	160	347	467	3,441	4,130	8,973	9.6	סחנין
Akko	761	686	591	723	1,019	4,655	4,315	12,750	7.9	עכו
Afula	936	834	724	888	1,125	5,049	3,378	12,934	7.0	עפולה
Arad	393	348	296	333	388	1,898	2,070	5,726	8.1	ערד
Petah Tiqwa	5,489	5,191	4,406	5,069	5,852	26,773	17,825	70,605	6.9	פתח תקווה
Zefat	310	289	269	394	442	2,219	2,308	6,231	8.5	צפת
Qalansawe	158	105	100	197	236	1,518	3,037	5,351	10.8	קלנסווה
Qiryat Ono	1,055	1,038	967	1,091	1,318	4,882	2,728	13,079	6.3	קריית אונו
Qiryat Atta	1,155	1,129	957	1,196	1,484	6,036	4,317	16,274	7.0	קריית אתא
Qiryat Bialik	977	953	777	971	1,108	4,621	3,120	12,527	6.8	קריית ביאליק
Qiryat Gat	712	545	539	736	960	4,389	3,415	11,296	7.5	קריית גת
Qiryat Yam	745	686	518	666	781	3,687	2,832	9,915	7.2	קריית ים
Qiryat Motzkin	1,008	1,022	861	998	1,131	4,769	3,214	13,003	6.7	קריית מוצקין
Qiryat Mal'akhi	211	217	211	282	407	2,107	1,782	5,217	8.1	קריית מלאכי
Qiryat Shemona	372	308	305	485	616	2,678	2,204	6,968	7.8	קריית שמונה
Rosh HaAyin	1,878	1,196	931	991	1,243	5,504	4,190	15,933	6.8	ראש העין
Rishon LeZiyyon	18,601	14,066	6,189	6,717	7,983	32,629	19,377	105,562	5.4	ראשון לציון
Rahat	207	174	144	211	357	2,566	4,022	7,681	10.2	רהט
Rehovot	2,879	2,764	2,437	2,938	3,470	14,774	10,390	39,652	7.0	רחובות
Ramla	1,092	927	723	991	1,506	7,689	6,319	19,247	8.0	רמלה
Ramat Gan	3,333	3,460	3,204	3,668	4,437	18,268	11,218	47,588	6.8	רמת גן
Ramat HaSharon	1,795	1,732	1,672	1,718	1,806	6,795	3,437	18,955	5.9	רמת השרון
Ra'annana	2,559	2,446	2,118	2,437	2,616	10,318	5,816	28,310	6.2	רעננה
Sederot	347	320	326	401	459	2,160	1,792	5,805	7.6	שדרות
Shefar'am	429	402	319	501	655	3,785	5,276	11,367	9.7	שפרעם
Tel Aviv-Yafo	33,151	32,935	27,778	20,380	17,940	56,254	33,408	221,846	4.9	תל אביב-יפו

(1) The data are presented according to the registered locality (address) of the owner of the vehicle, and not of the actual user of the vehicle, nor by the locality the vehicle is used.

(1) הנתונים מסווגים לפי הישוב הרשום (כתובת) של בעל הרכב - לא לפי מקום מגוריו של המשתמש בפועל ברכב, ואף לא לפי הישוב שבו הרכב פעיל.

(2) Until 2007, by the year of production.

(2) עד 2007, לפי שנת ייצור.

**מוניות, אוטובוסים זעירים, אוטובוסים**  
**TAXIS, MINIBUSES, BUSES**

TABLE 20 - TAXIS, BY NUMBER OF SEATS, MANUFACTURER AND YEAR OF FIRST USE(1)

לוח 20 - מוניות, לפי מספר מקומות ישיבה, תוצר ושנת עלייה לכביש(1)

Absolute numbers, except average age (years)												2015		מספרים מוחלטים, למעט גיל ממוצע (שנים)	
Number of seats and manufacturer	Year of first use(1)											סך הכל Total	גיל ממוצע Average age	מספר מקומות ישיבה ותוצר	
	2015	2014	2013	2012	2011	2010	2009	2008 (2)	2007 (1)	2006	עד 2005 Up to 2005				
<b>Grand total</b>	<b>4,736</b>	<b>3,952</b>	<b>3,077</b>	<b>2,210</b>	<b>1,740</b>	<b>1,883</b>	<b>1,055</b>	<b>1,196</b>	<b>339</b>	<b>258</b>	<b>224</b>	<b>20,670</b>	<b>2.7</b>	<b>סך כולל</b>	
Mercedes	779	741	676	664	645	503	314	537	176	124	116	5,275	3.5	מרצדס	
Citroen	403	191	100	56	24	3	-	1	-	-	2	780	0.9	סיטרואן	
Skoda	1,433	1,049	916	499	395	780	440	391	103	88	50	6,144	2.8	סקודה	
Volkswagen	130	237	213	194	144	88	70	102	18	18	15	1,229	3.1	פולקסווגן	
Kia	890	987	732	532	380	409	141	38	5	1	-	4,115	2.1	קיה	
Renault	897	402	212	45	28	4	2	2	-	-	-	1,592	0.7	רנו	
Other	204	345	228	220	124	96	88	125	37	27	41	1,535	..	אחר	
<b>Up to 4 seats</b>	<b>4,550</b>	<b>3,781</b>	<b>2,939</b>	<b>2,083</b>	<b>1,565</b>	<b>1,705</b>	<b>904</b>	<b>1,040</b>	<b>278</b>	<b>176</b>	<b>142</b>	<b>19,163</b>	<b>2.5</b>	<b>עד 4 מקומות ישיבה</b>	
Mercedes	656	623	577	581	539	388	226	457	142	72	62	4,323	3.4	מרצדס	
Skoda	1,433	1,049	916	499	395	780	440	391	103	88	50	6,144	2.8	סקודה	
Volkswagen	107	207	180	151	122	72	59	78	9	5	6	996	3.0	פולקסווגן	
Kia	890	987	732	532	380	409	141	38	5	1	-	4,115	2.1	קיה	
Other	1,464	915	534	320	129	56	38	76	19	10	24	3,585	..	אחר	
<b>5-8 seats</b>	<b>127</b>	<b>68</b>	<b>35</b>	<b>30</b>	<b>36</b>	<b>34</b>	<b>21</b>	<b>21</b>	<b>2</b>	<b>-</b>	<b>-</b>	<b>374</b>	<b>2.2</b>	<b>8-5 מקומות ישיבה</b>	
<b>9-10 seats</b>	<b>59</b>	<b>103</b>	<b>103</b>	<b>97</b>	<b>139</b>	<b>144</b>	<b>130</b>	<b>135</b>	<b>59</b>	<b>82</b>	<b>82</b>	<b>1,133</b>	<b>5.0</b>	<b>10-9 מקומות ישיבה</b>	
Mercedes	49	76	72	55	81	96	78	72	32	52	54	717	4.8	מרצדס	
Other	10	27	31	42	58	48	52	63	27	30	28	416	..	אחר	

(1) Until 2007, by the year of production.

(1) עד 2007, לפי שנת ייצור.

(2) In 2008, there was a transition from using "year of production" to using "year of first use". As a result, the 2008 data include vehicles that were registered within a period of a year and 4 months (See Introduction, "Terms, Definitions and Explanations").

(2) בשנת 2008 חל מעבר משימוש ב"שנת ייצור" לשימוש ב"שנת עלייה לכביש". עקב כך נתוני 2008 כוללים רכב שעלה לכביש בטווח הזמן של כשנה ושליש (ראו מבוא, "מונחים, הגדרות והסברים").



TABLE 21.- MINIBUSES, BY TYPE, MANUFACTURER,  
NUMBER OF SEATS AND YEAR OF  
FIRST USE(1)

לוח 21.- אוטובוסים זעירים, לפי סוג, תוצר,  
מספר מקומות ישיבה ושנת עלייה לכביש(1)

Absolute numbers, except average age (years)											2015		מספרים מוחלטים, למעט גיל ממוצע (שנים)	
Type, manufacturer and number of seats	Year of first use(1)										שנת עלייה לכביש(1)	סך הכל	גיל ממוצע Average age	סוג, תוצר ומספר מקומות ישיבה
	2015	2014	2013	2012	2011	2010	2009	2008 (2)	2007 (1)	Up to עד 2006				
<b>Grand total</b>	<b>827</b>	<b>767</b>	<b>831</b>	<b>867</b>	<b>929</b>	<b>1,008</b>	<b>863</b>	<b>1,431</b>	<b>562</b>	<b>6,015</b>	<b>14,100</b>	<b>8.0</b>	<b>סך כולל</b>	
<b>Type and manufacturer</b>													<b>סוג ותוצר</b>	
Hyundai	5	-	-	-	8	5	-	-	2	350	370	12.7	יונדאי	
Mercedes	270	270	211	219	288	321	248	350	80	540	2,797	5.5	מרצדס	
Volkswagen	255	218	265	179	141	230	237	443	251	2,038	4,257	8.7	פולקסווגן	
Ford	117	61	246	286	396	396	347	570	161	2,423	5,003	8.8	פורד	
Renault	124	165	68	95	15	2	4	3	1	18	495	1.8	רנו	
Chevrolet	12	11	12	22	35	9	15	25	57	143	341	8.8	שבולט	
Other	44	42	29	66	46	45	12	40	10	503	837	..	אחר	
<b>Public bus</b>	<b>766</b>	<b>690</b>	<b>758</b>	<b>750</b>	<b>798</b>	<b>804</b>	<b>627</b>	<b>914</b>	<b>289</b>	<b>985</b>	<b>7,381</b>	<b>4.8</b>	<b>אוטובוס ציבורי</b>	
Mercedes	242	228	196	191	253	261	178	248	45	118	1,960	4.0	מרצדס	
Volkswagen	237	200	239	143	110	161	153	247	116	199	1,805	4.5	פולקסווגן	
Ford	113	61	225	257	370	341	279	386	97	572	2,701	6.0	פורד	
Other	174	201	98	159	65	41	17	33	31	96	915	..	אחר	
<b>Private bus</b>	<b>61</b>	<b>77</b>	<b>73</b>	<b>117</b>	<b>131</b>	<b>204</b>	<b>236</b>	<b>517</b>	<b>273</b>	<b>5,030</b>	<b>6,719</b>	<b>11.7</b>	<b>אוטובוס פרטי</b>	
Hyundai	-	-	-	-	3	3	-	-	1	330	337	13.1	יונדאי	
Mercedes	28	42	15	28	35	60	70	102	35	422	837	8.8	מרצדס	
Volkswagen	18	18	26	36	31	69	84	196	135	1,839	2,452	11.9	פולקסווגן	
Ford	4	-	21	29	26	55	68	184	64	1,851	2,302	12.0	פורד	
Chevrolet	4	4	7	10	28	5	6	13	31	131	239	10.1	שבולט	
Other	7	13	4	14	8	12	7	20	2	165	252	..	אחר	
<b>Type and number of seats</b>													<b>סוג ומספר מקומות ישיבה</b>	
<b>Gran total</b>	<b>827</b>	<b>767</b>	<b>831</b>	<b>867</b>	<b>929</b>	<b>1,008</b>	<b>863</b>	<b>1,431</b>	<b>562</b>	<b>6,015</b>	<b>14,100</b>	<b>8.0</b>	<b>סך כולל</b>	
Up to 8	72	82	129	147	146	171	132	275	143	2,790	4,087	11.1	עד 8	
9-11	26	39	51	50	57	52	68	154	66	745	1,308	9.7	11-9	
12-16	729	646	651	670	726	785	663	1,002	353	2,480	8,705	6.4	16-12	
<b>Public bus</b>	<b>766</b>	<b>690</b>	<b>758</b>	<b>750</b>	<b>798</b>	<b>804</b>	<b>627</b>	<b>914</b>	<b>289</b>	<b>985</b>	<b>7,381</b>	<b>4.8</b>	<b>אוטובוס ציבורי</b>	
Up to 8	65	69	107	116	114	106	75	150	54	236	1,092	5.7	עד 8	
9-11	21	32	40	40	38	37	49	99	36	181	573	6.8	11-9	
12-16	680	589	611	594	646	661	503	665	199	568	5,716	4.4	16-12	
<b>Private bus</b>	<b>61</b>	<b>77</b>	<b>73</b>	<b>117</b>	<b>131</b>	<b>204</b>	<b>236</b>	<b>517</b>	<b>273</b>	<b>5,030</b>	<b>6,719</b>	<b>11.7</b>	<b>אוטובוס פרטי</b>	
Up to 8	7	13	22	31	32	65	57	125	89	2,554	2,995	13.0	עד 8	
9-11	5	7	11	10	19	15	19	55	30	564	735	12.1	11-9	
12-16	49	57	40	76	80	124	160	337	154	1,912	2,989	10.2	16-12	

(1) Until 2007, by the year of production.

(1) עד 2007, לפי שנת ייצור.

(2) In 2008, there was a transition from using "year of production" to using "year of first use". As a result, the 2008 data include vehicles that were registered within a period of a year and 4 months (See Introduction, "Terms, Definitions and Explanations").

(2) בשנת 2008 חל מעבר משימוש ב"שנת ייצור" לשימוש ב"שנת עלייה לכביש". עקב כך נתוני 2008 כוללים רכב שעלה לכביש בטווח הזמן של כשנה ושליש (ראו מבוא, "מונחים, הגדרות והסברים").

TABLE 22.- BUSES, BY TYPE, MANUFACTURER,  
NUMBER OF SEATS AND YEAR OF FIRST USE(1)

לוח 22.- אוטובוסים, לפי סוג, תוצר,  
מספר מקומות ישיבה ושנת עלייה לכביש(1)

Absolute numbers, except average age (years)													2015		מספרים מוחלטים, למעט גיל ממוצע (שנים)	
Type, manufacturer and number of seats	Year of first use(1)												סך הכל Total	גיל ממוצע Average age	סוג, תוצר ומספר מקומות ישיבה	
	2015	2014	2013	2012	2011	2010	2009	2008 (2)	2007 (1)	2006	2005	עד Up to 2004				
<b>Grand total</b>	<b>1,958</b>	<b>2,063</b>	<b>2,029</b>	<b>1,041</b>	<b>1,470</b>	<b>1,549</b>	<b>1,353</b>	<b>1,441</b>	<b>1,333</b>	<b>993</b>	<b>489</b>	<b>3,069</b>	<b>18,788</b>	<b>5.8</b>	<b>סך כולל</b>	
<b>Type and manufacturer</b>	<b>סוג ותוצר</b>															
Daf	-	80	-	1	37	8	60	1	83	25	28	158	481	9.1	דאף	
Volvo	263	363	558	171	261	427	226	376	268	271	122	1,127	4,433	7.0	וולבו	
VDL	6	26	112	105	42	39	57	89	93	62	1	-	632	5.1	וי.די.ל.	
Yutong	226	233	146	14	-	-	-	-	-	-	-	-	619	0.9	יוטונג	
MAN	327	391	342	156	339	303	414	301	311	239	206	1,417	4,746	7.3	מ.א.ן.	
Mercedes	651	617	564	390	437	587	462	441	472	329	101	260	5,311	4.8	מרצדס	
Scania Vabis	66	128	94	132	166	36	57	127	58	43	10	46	963	4.5	סקניה וביס	
Other	419	225	213	72	188	149	77	106	48	24	21	61	1,603	..	אחר	
<b>Public bus</b>	<b>1,841</b>	<b>1,844</b>	<b>1,876</b>	<b>885</b>	<b>1,270</b>	<b>1,297</b>	<b>1,188</b>	<b>1,130</b>	<b>1,092</b>	<b>810</b>	<b>422</b>	<b>2,531</b>	<b>16,186</b>	<b>5.6</b>	<b>אוטובוס ציבורי</b>	
Daf	-	80	-	-	37	8	60	1	83	25	28	83	405	7.9	דאף	
Volvo	230	308	555	150	229	398	209	336	229	227	106	913	3,890	6.7	וולבו	
VDL	6	21	105	95	30	29	54	78	61	48	1	-	528	4.9	וי.די.ל.	
MAN	217	163	120	8	-	-	-	-	-	-	-	-	508	0.8	מ.א.ן.	
Yutong	304	363	305	119	290	268	365	215	255	207	174	1,279	4,144	7.3	יוטונג	
Mercedes	627	576	487	327	361	458	410	342	405	266	96	181	4,536	4.5	מרצדס	
Scania Vabis	63	120	92	117	143	5	24	81	22	20	4	38	729	4.0	סקניה וביס	
Other	394	213	212	69	180	131	66	77	37	17	13	37	1,446	..	אחר	
<b>Touring bus</b>	<b>42</b>	<b>146</b>	<b>111</b>	<b>87</b>	<b>150</b>	<b>196</b>	<b>111</b>	<b>232</b>	<b>165</b>	<b>134</b>	<b>39</b>	<b>324</b>	<b>1,737</b>	<b>7.3</b>	<b>אוטובוס סיור</b>	
Volvo	4	8	3	5	17	12	2	34	36	40	5	108	274	10.5	וולבו	
MAN	-	20	16	8	38	28	41	69	50	24	29	113	436	8.5	מ.א.ן.	
Mercedes	16	35	62	56	69	121	48	91	48	50	1	50	647	5.9	מרצדס	
Other	22	83	30	18	26	35	20	38	31	20	4	53	380	..	אחר	
<b>Private bus</b>	<b>75</b>	<b>73</b>	<b>42</b>	<b>69</b>	<b>50</b>	<b>56</b>	<b>54</b>	<b>79</b>	<b>76</b>	<b>49</b>	<b>28</b>	<b>214</b>	<b>865</b>	<b>7.1</b>	<b>אוטובוס פרטי</b>	
Volvo	29	47	-	16	15	17	15	6	3	4	11	106	269	7.4	וולבו	
MAN	23	8	21	29	11	7	8	17	6	8	3	25	166	5.3	מ.א.ן.	
Mercedes	8	6	15	7	7	8	4	8	19	13	4	29	128	7.8	מרצדס	
Scania Vabis	3	8	2	13	12	23	21	30	30	17	5	3	167	6.2	סקניה וביס	
Other	12	4	4	4	5	1	6	18	18	7	5	51	135	..	אחר	
<b>Type and number of seats</b>	<b>סוג ומספר מקומות ישיבה</b>															
<b>Grand total</b>	<b>1,958</b>	<b>2,063</b>	<b>2,029</b>	<b>1,041</b>	<b>1,470</b>	<b>1,549</b>	<b>1,353</b>	<b>1,441</b>	<b>1,333</b>	<b>993</b>	<b>489</b>	<b>3,069</b>	<b>18,788</b>	<b>5.8</b>	<b>סך כולל</b>	
Up to 20	561	428	464	363	392	456	267	386	183	169	81	114	3,864	4.2	עד 20	
21-40	486	475	440	254	408	341	353	228	218	211	121	1,043	4,578	6.0	40-21	
41-50	92	99	107	30	9	21	26	39	4	6	8	298	739	7.3	50-41	
51+	819	1,061	1,018	394	661	731	707	788	928	607	279	1,614	9,607	6.2	+51	
<b>Public bus</b>	<b>1,841</b>	<b>1,844</b>	<b>1,876</b>	<b>885</b>	<b>1,270</b>	<b>1,297</b>	<b>1,188</b>	<b>1,130</b>	<b>1,092</b>	<b>810</b>	<b>422</b>	<b>2,531</b>	<b>16,186</b>	<b>5.6</b>	<b>אוטובוס ציבורי</b>	
Up to 20	537	417	437	324	349	394	247	351	157	159	73	82	3,527	4.0	עד 20	
21-40	459	394	411	241	384	329	338	213	214	206	118	997	4,304	6.1	40-21	
41-50	73	98	92	6	1	12	7	3	4	3	-	238	537	7.3	50-41	
51+	772	935	936	314	536	562	596	563	717	442	231	1,214	7,818	5.9	+51	
<b>Touring bus</b>	<b>42</b>	<b>146</b>	<b>111</b>	<b>87</b>	<b>150</b>	<b>196</b>	<b>111</b>	<b>232</b>	<b>165</b>	<b>134</b>	<b>39</b>	<b>324</b>	<b>1,737</b>	<b>7.3</b>	<b>אוטובוס סיור</b>	
Up to 20	15	7	18	32	36	55	15	27	11	5	3	14	238	5.2	עד 20	
21-40	18	72	17	7	21	8	12	12	4	4	-	29	204	4.6	40-21	
41-50	-	-	4	-	-	-	2	2	-	1	-	3	12	7.1	50-41	
51+	9	67	72	48	93	133	82	191	150	124	36	278	1,283	8.1	+51	
<b>Private bus</b>	<b>75</b>	<b>73</b>	<b>42</b>	<b>69</b>	<b>50</b>	<b>56</b>	<b>54</b>	<b>79</b>	<b>76</b>	<b>49</b>	<b>28</b>	<b>214</b>	<b>865</b>	<b>7.1</b>	<b>אוטובוס פרטי</b>	
Up to 20	9	4	9	7	7	7	5	8	15	5	5	18	99	7.4	עד 20	
21-40	9	9	12	6	3	4	3	3	-	1	3	17	70	6.2	40-21	
41-50	19	1	11	24	8	9	17	34	-	2	8	57	190	7.4	50-41	
51+	38	59	10	32	32	36	29	34	61	41	12	122	506	7.1	+51	

(1) Until 2007, by the year of production.

(1) לפי שנת ייצור.

(2) In 2008, there was a transition from using "year of production" to using "year of first use". As a result, the 2008 data include vehicles that were registered within a period of a year and 4 months (See Introduction, "Terms, Definitions and Explanations").

(2) בשנת 2008 חל מעבר משימוש ב"שנת ייצור" לשימוש ב"שנת עלייה לכביש". עקב כך נתוני 2008 כוללים רכב שעלה לכביש בטווח הזמן של כשנה ושליש (ראו מבוא, "מונחים, הגדרות והסברים").

**אופנועים**  
**MOTORCYCLES**



TABLE 23.- MOTORCYCLES, BY ENGINE CAPACITY,  
MANUFACTURER AND YEAR OF FIRST USE(1)

לוח 23.- אופנועים, לפי נפח מנוע,  
תוצר ושנת עלייה לכביש(1)

Absolute numbers, except average age (years)

2015

מספרים מוחלטים, למעט גיל ממוצע (שנים)

Engine capacity and manufacturer	שנת עלייה לכביש(1)												סך הכל Total	גיל ממוצע Average age	נפח מנוע ותוצר
	Year of first use(1)														
	2015	2014	2013	2012	2011	2010	2009	2008 (2)	2007 (1)	2006	2005	Up to עד 2004			
<b>Grand total</b>	<b>15,129</b>	<b>13,736</b>	<b>12,071</b>	<b>11,245</b>	<b>11,943</b>	<b>11,301</b>	<b>12,007</b>	<b>15,598</b>	<b>6,573</b>	<b>3,575</b>	<b>2,464</b>	<b>11,856</b>	<b>127,498</b>	<b>5.3</b>	<b>סך כולל</b>
BMW	255	225	198	120	97	100	58	41	129	50	55	552	1,880	9.2	ב.מ.וו.
Dealim	1,025	1,575	1,131	24	-	-	-	-	-	-	-	6	3,761	1.1	דיאלים
Harley Davidson	128	14	31	18	41	47	47	46	42	22	35	376	847	13.1	הארלי דוידסון
Honda	1,161	1,022	990	826	931	519	652	718	402	472	374	1,849	9,916	6.8	הונדה
TGB	131	17	-	55	51	-	23	40	6	-	12	12	347	3.2	טי.ג.י.בי.
Yamaha	2,068	1,186	694	817	872	948	962	1,070	618	363	242	1,168	11,008	5.1	יאמאה
Yusang	76	67	89	10	-	-	131	107	104	14	-	-	598	4.6	יוסנג
Nipponia	-	132	144	65	3	-	-	-	-	-	-	-	344	1.8	ניפניה
Ssangyong	3,924	4,047	4,315	4,388	4,694	4,868	5,072	8,148	2,573	1,022	489	1,234	44,774	4.6	סאנגיונג
Suzuki	248	210	195	245	289	336	514	562	378	113	184	1,749	5,023	9.5	סוזוקי
Piaggio	1,054	1,107	1,002	1,330	1,324	937	636	562	211	256	267	1,533	10,219	6.2	פיאגיו
Peugeot	11	43	32	97	147	-	-	3	55	74	59	354	875	8.4	פיגו
Kawasaki	538	382	230	150	210	210	206	129	199	133	117	1,391	3,895	8.2	קאוואסקי
Kwangyang	2,755	2,671	2,238	2,502	2,719	2,961	3,379	3,856	1,705	1,006	595	913	27,300	4.7	קוואנגיאנג
KTM	616	389	301	323	256	207	136	134	80	39	26	215	2,722	3.7	קי.טי.אם.
Other	1,139	649	481	275	309	168	191	182	71	11	9	504	3,989	3.9	אחר
<b>Up to 50</b>	<b>185</b>	<b>178</b>	<b>119</b>	<b>79</b>	<b>81</b>	<b>84</b>	<b>112</b>	<b>107</b>	<b>671</b>	<b>916</b>	<b>646</b>	<b>2,252</b>	<b>5,430</b>	<b>10.3</b>	<b>עד 50</b>
Ssangyong	-	-	2	-	-	-	-	31	300	261	167	437	1,198	10.4	סאנגיונג
Piaggio	-	-	1	23	31	34	55	39	33	209	182	687	1,294	11.5	פיאגיו
Peugeot	-	-	-	-	-	-	-	-	55	74	59	342	530	11.5	פיגו
Kwangyang	-	-	-	-	37	49	47	28	263	335	222	333	1,314	9.4	קוואנגיאנג
Other	185	178	116	56	13	1	10	9	20	37	16	453	1,094	..	אחר
<b>51-125</b>	<b>5,847</b>	<b>5,838</b>	<b>5,277</b>	<b>5,193</b>	<b>6,049</b>	<b>5,976</b>	<b>6,408</b>	<b>8,666</b>	<b>1,747</b>	<b>255</b>	<b>176</b>	<b>697</b>	<b>52,129</b>	<b>4.1</b>	<b>125-51</b>
Dealim	703	827	687	18	-	-	-	-	-	-	-	3	2,238	1.0	דיאלים
Honda	357	352	342	417	564	350	407	417	137	50	47	58	3,498	4.2	הונדה
TGB	82	12	-	44	36	-	23	40	3	-	5	5	250	3.3	טי.ג.י.בי.
Yamaha	585	265	78	146	157	168	169	138	66	-	-	13	1,785	2.8	יאמאה
Yusang	16	16	26	3	-	-	88	46	16	-	-	-	211	5.0	יוסנג
Nipponia	-	131	130	64	3	-	-	-	-	-	-	-	328	1.8	ניפניה
Ssangyong	1,802	1,970	2,049	2,247	2,800	3,001	3,073	4,991	811	100	50	448	23,342	4.6	סאנגיונג
Piaggio	8	196	84	342	274	240	136	88	59	-	-	24	1,451	4.2	פיאגיו
Peugeot	11	42	32	85	136	-	-	3	-	-	-	9	318	3.3	פיגו
Kwangyang	1,914	1,850	1,628	1,658	1,863	2,086	2,332	2,760	576	100	74	119	16,960	4.1	קוואנגיאנג
KTM	125	79	62	90	61	57	48	48	24	3	-	3	600	3.1	קי.טי.אם.
Other	244	98	159	79	155	74	132	135	55	2	-	15	1,148	..	אחר
<b>126-400</b>	<b>6,398</b>	<b>6,025</b>	<b>5,427</b>	<b>4,876</b>	<b>4,692</b>	<b>4,067</b>	<b>4,200</b>	<b>5,668</b>	<b>3,153</b>	<b>1,628</b>	<b>841</b>	<b>3,220</b>	<b>50,195</b>	<b>4.9</b>	<b>400-126</b>
Dealim	318	737	444	6	-	-	-	-	-	-	-	-	1,505	1.1	דיאלים
Honda	322	333	391	220	171	76	88	152	114	238	145	456	2,706	6.3	הונדה
Yamaha	547	463	309	314	445	395	404	558	287	112	25	232	4,091	4.7	יאמאה
Yusang	47	47	54	6	-	-	40	52	76	10	-	-	332	4.4	יוסנג
Ssangyong	2,050	1,999	2,264	2,141	1,894	1,867	1,999	3,126	1,462	661	272	349	20,084	4.4	סאנגיונג
Suzuki	64	86	109	105	133	118	211	266	213	63	54	642	2,064	8.9	סוזוקי
Piaggio	984	871	895	930	968	582	351	340	113	33	32	771	6,870	5.6	פיאגיו
Kawasaki	251	193	52	51	70	88	62	40	-	-	-	24	831	2.8	קאוואסקי
Kwangyang	841	821	610	844	793	804	974	1,058	855	491	299	461	8,851	5.1	קוואנגיאנג
KTM	375	226	155	143	126	96	38	40	23	16	13	141	1,392	3.6	קי.טי.אם.
Other	599	249	144	116	92	41	33	36	10	4	1	144	1,469	..	אחר
<b>401+</b>	<b>2,699</b>	<b>1,695</b>	<b>1,248</b>	<b>1,097</b>	<b>1,121</b>	<b>1,174</b>	<b>1,287</b>	<b>1,157</b>	<b>1,002</b>	<b>776</b>	<b>801</b>	<b>5,687</b>	<b>19,744</b>	<b>8.5</b>	<b>+401</b>
BMW	255	225	198	120	97	100	58	41	129	50	55	529	1,857	9.0	ב.מ.וו.
Harley Davidson	128	14	31	18	41	47	47	46	42	22	35	376	847	13.1	הארלי דוידסון
Honda	482	337	257	189	196	93	157	149	151	183	182	1,095	3,471	8.9	הונדה
Yamaha	936	458	307	357	270	385	389	374	265	219	207	869	5,036	6.0	יאמאה
Suzuki	184	124	80	129	149	199	270	271	138	50	130	1,057	2,781	9.7	סוזוקי
Piaggio	62	40	22	35	51	81	94	95	6	14	53	51	604	5.5	פיאגיו
Kawasaki	287	185	176	98	135	118	144	89	199	133	117	1,367	3,048	9.7	קאוואסקי
KTM	116	84	84	90	69	54	50	46	33	20	13	70	729	4.4	קי.טי.אם.
Other	249	228	93	61	113	97	78	46	39	85	9	273	1,371	..	אחר

(1) Until 2007, by the year of production.

(2) In 2008, there was a transition from using "year of production" to using "year of first use". As a result, the 2008 data include vehicles that were registered within a period of a year and 4 months (See Introduction, "Terms, Definitions and Explanations").

(1) עד 2007, לפי שנת ייצור.

(2) בשנת 2008 חל מעבר משימוש ב"שנת ייצור" לשימוש ב"שנת עלייה לכביש". עקב כך נתוני 2008 כוללים רכב שעלה לכביש בטווח הזמן של כשנה ושליש (ראו מבוא, "מונחים, הגדרות והסברים").

TABLE 24.- MOTORCYCLES, BY MANUFACTURER  
AND ENGINE CAPACITY

לוח 24. - אופנועים, לפי תוצר  
ונפח מנוע

Absolute numbers		2015									מספרים מוחלטים	
Manufacturer	Engine capacity (cc)						נפח מנוע (סמ"ק)			סך כולל	Grand total	תוצר
	401+			126-400			עד 125					
	501+	401-500	סך הכל Total	251-400	151-250	126-150	סך הכל Total	51-125	עד 50			
<b>Total</b>	<b>14,499</b>	<b>5,245</b>	<b>19,744</b>	<b>10,694</b>	<b>38,314</b>	<b>1,187</b>	<b>50,195</b>	<b>52,129</b>	<b>5,430</b>	<b>57,559</b>	<b>127,498</b>	<b>סך הכל</b>
BMW	1,809	48	1,857	1	21	-	22	1	-	1	1,880	ב.מ.וו.
Dealim	-	-	-	-	1,505	-	1,505	2,238	18	2,256	3,761	דיאלים
Harley Davidson	847	-	847	-	-	-	-	-	-	-	847	הארלי דוידסון
Honda	2,832	639	3,471	1,008	1,691	7	2,706	3,498	241	3,739	9,916	הונדה
TGB	-	-	-	35	46	2	83	250	14	264	347	טי.ג'י.בי.
Yamaha	2,988	2,048	5,036	1,376	2,715	-	4,091	1,785	96	1,881	11,008	יאמאה
Yusang	54	-	54	-	332	-	332	211	1	212	598	יוסנג
Nipponia	-	-	-	-	1	15	16	328	-	328	344	ניפונייה
Ssangyong	150	-	150	1,743	17,861	480	20,084	23,342	1,198	24,540	44,774	סאניונג
Suzuki	2,490	291	2,781	1,776	288	-	2,064	133	45	178	5,023	סוזוקי
Piaggio	200	404	604	1,196	5,395	279	6,870	1,451	1,294	2,745	10,219	פיאגיו
Peugeot	-	-	-	24	2	1	27	318	530	848	875	פיגיו
Kawasaki	1,823	1,225	3,048	446	385	-	831	16	-	16	3,895	קאוואסקי
Kwangyang	-	175	175	1,967	6,498	386	8,851	16,960	1,314	18,274	27,300	קואנגיאנג
KTM	572	157	729	687	705	-	1,392	600	1	601	2,722	קי.טי.אם.
Other	734	258	992	435	869	17	1,321	998	678	1,676	3,989	אחר

**משאיות**  
**TRUCKS**

TABLE 25.- TRUCKS, BY TYPE OF FUEL, GROSS WEIGHT, LOAD CAPACITY AND TYPE OF TRUCK

לוח 25.- משאיות, לפי סוג דלק, משקל כולל, מטען מורשה וסוג משאית

Absolute numbers											2015			מספרים מוחלטים	
Type of fuel, gross weight and load capacity	Over 3.5 tons מעל 3.5 טונות							Up to 3.5 tons עד 3.5 טונות			סך כולל Grand total	סוג דלק, משקל כולל ומטען מורשה			
	אחר Other	גורר- תומך Road tractor	מכלית Tanker	רכינה Tip-lorry	משאית סגורה Closed truck	משאית רגילה Ordinary truck	סך הכל Total	לא אחודה Pick-up	אחודה Van	סך הכל Total					
<b>Grand total</b>	<b>8,865</b>	<b>6,492</b>	<b>1,700</b>	<b>4,935</b>	<b>38,772</b>	<b>25,780</b>	<b>86,544</b>	<b>77,157</b>	<b>158,860</b>	<b>236,017</b>	<b>322,561</b>	<b>סך כולל</b>			
<b>Type of fuel</b>												<b>סוג דלק</b>			
Gasoline	3	-	1	-	463	156	623	7,586	27,810	35,396	36,019	בנזין			
Diesel oil	8,862	6,492	1,699	4,935	38,309	25,624	85,921	69,571	131,050	200,621	286,542	סולר			
<b>Gross weight (tons)</b>												<b>משקל כולל (טונות)</b>			
<b>Up to 3.5</b>								<b>77,157</b>	<b>158,860</b>	<b>236,017</b>	<b>236,017</b>	<b>עד 3.5</b>			
Up to 1.9								4,147	36,470	40,617	40,617	עד 1.9			
2.0-2.9								67,545	110,444	177,989	177,989	2.9-2.0			
3.0-3.5								5,465	11,946	17,411	17,411	3.5-3.0			
<b>3.6-12.0</b>	<b>1,589</b>		<b>199</b>	<b>44</b>	<b>33,872</b>	<b>16,327</b>	<b>52,031</b>				<b>52,031</b>	<b>12.0-3.6</b>			
3.6-4.0	9		1	-	14,598	1,428	16,036				16,036	4.0-3.6			
4.1-5.9	68		32	3	7,602	9,467	17,172				17,172	5.9-4.1			
6.0-7.9	571		99	33	6,619	3,387	10,709				10,709	7.9-6.0			
8.0-9.9	195		15	2	2,226	905	3,343				3,343	9.9-8.0			
10.0-12.0	746		52	6	2,827	1,140	4,771				4,771	12.0-10.0			
<b>12.1-15.9</b>	<b>1,158</b>		<b>485</b>	<b>386</b>	<b>3,882</b>	<b>3,922</b>	<b>9,833</b>				<b>9,833</b>	<b>15.9-12.1</b>			
<b>16.0+</b>	<b>6,118</b>	<b>6,492</b>	<b>1,016</b>	<b>4,505</b>	<b>1,018</b>	<b>5,531</b>	<b>24,680</b>				<b>24,680</b>	<b>+16.0</b>			
16.0-19.0	1,011	4	254	314	434	1,002	3,019				3,019	19.0-16.0			
19.1-25.9	345	-	40	102	126	1,383	1,996				1,996	25.9-19.1			
26.0-30.0	865	1	344	46	449	1,345	3,050				3,050	30.0-26.0			
30.1-33.9	3,896	110	378	4,043	9	1,800	10,236				10,236	33.9-30.1			
34.0-40.0	1	197	-	-	-	-	198				198	40.0-34.0			
40.1-56.0	-	6,054	-	-	-	1	6,055				6,055	56.0-40.1			
56.1+	-	126	-	-	-	-	126				126	+56.1			
<b>Load capacity (tons)</b>												<b>מטען מורשה (טונות)</b>			
<b>Up to 1.4</b>	<b>21</b>	<b>-</b>	<b>14</b>	<b>2</b>	<b>10,864</b>	<b>5,189</b>	<b>16,090</b>	<b>76,756</b>	<b>158,078</b>	<b>234,834</b>	<b>250,925</b>	<b>עד 1.4</b>			
Up to 0.5	2	-	4	-	503	15	524	5,401	41,760	47,161	47,685	עד 0.5			
0.6-0.9	8	-	-	2	2,706	97	2,813	49,054	108,181	157,235	160,048	0.9-0.6			
1.0-1.4	11	-	10	-	7,655	5,077	12,753	22,301	8,137	30,438	43,192	1.4-1.0			
<b>1.5-6.9</b>	<b>2,306</b>	<b>5</b>	<b>423</b>	<b>543</b>	<b>25,330</b>	<b>13,724</b>	<b>42,331</b>	<b>397</b>	<b>517</b>	<b>914</b>	<b>43,245</b>	<b>6.9-1.5</b>			
1.5-2.5	209	-	56	7	11,793	5,913	17,978	397	517	914	18,892	2.5-1.5			
2.6-2.9	262	-	16	18	3,468	1,015	4,779				4,779	2.9-2.6			
3.0-3.9	376	1	55	86	3,988	2,417	6,923				6,923	3.9-3.0			
4.0-4.9	364	-	23	178	1,874	1,226	3,665				3,665	4.9-4.0			
5.0-5.9	370	1	111	143	1,909	1,324	3,858				3,858	5.9-5.0			
6.0-6.9	725	3	162	111	2,298	1,829	5,128				5,128	6.9-6.0			
<b>7.0-9.9</b>	<b>1,447</b>	<b>4</b>	<b>362</b>	<b>225</b>	<b>1,994</b>	<b>3,164</b>	<b>7,196</b>				<b>7,196</b>	<b>9.9-7.0</b>			
7.0-8.9	1,105	3	305	200	1,903	2,583	6,099				6,099	8.9-7.0			
9.0-9.9	342	1	57	25	91	581	1,097				1,097	9.9-9.0			
<b>10.0+</b>	<b>5,091</b>	<b>6,482</b>	<b>901</b>	<b>4,165</b>	<b>583</b>	<b>3,703</b>	<b>20,925</b>				<b>20,925</b>	<b>+10.0</b>			
10.0-14.9	1,344	10	406	136	556	3,037	5,489				5,489	14.9-10.0			
15.0-29.9	3,746	327	495	4,029	27	665	9,289				9,289	29.9-15.0			
30.0-39.9	-	4,061	-	-	-	-	4,061				4,061	39.9-30.0			
40.0+	1	2,084	-	-	-	1	2,086				2,086	40.0+			
<b>Not known</b>	<b>-</b>	<b>1</b>	<b>-</b>	<b>-</b>	<b>1</b>	<b>-</b>	<b>2</b>	<b>4</b>	<b>265</b>	<b>269</b>	<b>270</b>	<b>לא ידוע</b>			



TABLE 26. - TRUCKS, BY MANUFACTURER, GROSS WEIGHT AND TYPE OF TRUCK

לוח 26. - משאיות, לפי תוצר, משקל כולל וסוג משאית

Absolute numbers		2015							מספרים מוחלטים			
Manufacturer	מעל 3.5 טונות							עד 3.5 טונות			סך כולל	תוצר
	אחר	גורר-תומך	מכלית	רכינה	משאית סגורה	משאית רגילה	סך הכל	לא אחודה	אחודה	סך הכל		
	Other	Road tractor	Tanker	Tip-lorry	Closed truck	Ordinary truck	Total	Pick-up	Van	Total	Grand total	
<b>Grand total</b>	<b>8,865</b>	<b>6,492</b>	<b>1,700</b>	<b>4,935</b>	<b>38,772</b>	<b>25,780</b>	<b>86,544</b>	<b>77,157</b>	<b>158,860</b>	<b>236,017</b>	<b>322,561</b>	<b>סך כולל</b>
Iveco	409	399	54	53	2,739	1,816	5,470	20	8	28	5,498	איווקו
Isuzu	395	-	65	11	5,352	2,094	7,917	22,983	5,061	28,044	35,961	איסוזו
GMC	5	-	9	2	604	354	974	888	2,501	3,389	4,363	גי.אם.סי.
Daf	2,282	1,411	348	376	3,463	2,516	10,396	-	-	-	10,396	דאף
Volvo	2,271	1,534	450	2,984	1,593	3,749	12,581	-	196	196	12,777	וולבו
Toyota	5	-	-	-	182	4	191	20,670	14,715	35,385	35,576	טויוטה
Hyundai	-	-	-	-	1	-	1	1,044	8,247	9,291	9,292	יונדאי
MAN	1,237	624	225	180	1,107	1,483	4,856	-	-	-	4,856	מ.א.ן.
Mazda	1	-	-	-	2	-	3	5,743	6,281	12,024	12,027	מזדה
Mitsubishi	110	-	2	13	884	588	1,597	14,387	8,735	23,122	24,719	מיצובישי
Mercedes	925	635	75	570	4,829	2,893	9,927	42	2,676	2,718	12,645	מרצדס
Nissan	73	-	2	-	567	550	1,192	3,083	7,814	10,897	12,089	ניסן
Ssangyong	-	-	-	-	-	-	-	361	1,646	2,007	2,007	סאנגיונג
Subaru	-	-	-	-	-	-	-	2,032	57	2,089	2,089	סובארו
Citroen	-	-	-	-	-	-	-	103	29,577	29,680	29,680	סיטרואן
Scania Vabis	669	1,401	288	505	108	1,247	4,218	-	-	-	4,218	סקניה וביס
Volkswagen	3	-	-	-	1,249	272	1,524	1,787	14,658	16,445	17,969	פולקסווגן
Ford	4	-	8	-	1,480	871	2,363	99	13,171	13,270	15,633	פורד
Fiat	5	-	-	-	4,639	472	5,116	465	6,686	7,151	12,267	פיאט
Peugeot	2	-	-	-	1,136	194	1,332	217	9,043	9,260	10,592	פיגו
Kia	-	-	-	-	-	-	-	473	4,658	5,131	5,131	קיה
Chrysler	-	-	2	-	77	1,369	1,448	3	2,725	2,728	4,176	קרייזלר
Rover	-	-	-	-	115	26	141	84	1,787	1,871	2,012	רובר
Renault	337	285	48	176	2,623	801	4,270	911	12,808	13,719	17,989	רנו
Chevrolet	2	-	38	1	5,613	4,161	9,815	270	2,918	3,188	13,003	שברולט
Other	130	203	86	64	409	320	1,212	1,492	2,892	4,384	5,596	אחר

לוח 27 - משאיות, לפי משקל כולל, תוצר ושנת עלייה לכביש(1)

2015						מספרים מוחלטים, למעט גיל ממוצע (שנים)		משקל כולל ותוצר
שנת עלייה לכביש(1)						סך הכל	גיל ממוצע	
2006	2005	2004	2000 2003	1996 1999	עד Up to 1995	Total	Average age	
<b>20,788</b>	<b>21,122</b>	<b>17,693</b>	<b>62,420</b>	<b>31,411</b>	<b>16,706</b>	<b>322,561</b>	<b>9.3</b>	<b>סך כולל</b>
								מזה:
375	186	144	729	187	90	5,498	6.8	איווקו
1,432	1,625	2,679	8,125	3,455	831	35,961	8.7	איסוזו
3	12	2	25	1,832	2,486	4,363	20.0	ג'י.אם.סי.
532	365	253	1,314	617	222	10,396	6.8	דאף
547	604	406	2,041	1,024	730	12,777	8.0	וולבו
2,460	3,041	2,716	7,466	6,603	2,870	35,576	11.7	טויוטה
1,365	1,143	889	2,659	894	56	9,292	10.7	יונדאי
242	198	117	824	288	132	4,856	7.4	מ.א.ן.
1,084	1,063	1,077	3,443	2,108	824	12,027	12.5	מזדה
661	739	764	8,107	3,965	2,249	24,719	11.7	מיצובישי
664	421	198	1,371	666	377	12,645	6.8	מרצדס
373	319	174	4,089	3,780	389	12,089	12.5	ניסן
473	529	204	178	112	3	2,007	9.5	סאנגיונג
-	-	-	-	-	2,089	2,089	23.3	סובארו
2,000	2,649	2,110	6,044	842	34	29,680	7.6	סיטרואן
138	75	31	447	117	125	4,218	5.7	סקניה וביס
889	686	288	1,608	838	805	17,969	7.0	פולקסווגן
2,108	2,722	2,015	1,351	547	224	15,633	9.0	פורד
129	251	408	1,178	517	230	12,267	5.8	פיאט
558	553	433	1,493	265	161	10,592	7.5	פיגיו
1,047	517	769	1,917	120	4	5,131	11.0	קיה
390	491	258	721	232	54	4,176	8.0	קרייזלר
97	163	196	347	716	186	2,012	14.0	רובר
1,227	1,631	971	4,650	845	614	17,989	8.8	רנו
1,432	599	98	1,334	252	528	13,003	7.2	שברולט
<b>16,984</b>	<b>18,283</b>	<b>15,871</b>	<b>52,336</b>	<b>27,221</b>	<b>14,439</b>	<b>236,017</b>	<b>10.3</b>	<b>עד 3.5 טונות</b>
								מזה:
1,145	1,050	2,398	7,360	3,169	788	28,044	9.4	איסוזו
2	7	1	17	1,210	2,150	3,389	20.3	ג'י.אם.סי.
2,456	3,030	2,706	7,460	6,596	2,870	35,385	11.7	טויוטה
1,365	1,143	889	2,659	894	56	9,291	10.7	יונדאי
1,084	1,063	1,077	3,443	2,107	824	12,024	12.5	מזדה
555	645	730	7,893	3,942	2,249	23,122	12.1	מיצובישי
279	189	67	684	206	75	2,718	9.6	מרצדס
326	298	147	3,933	3,744	379	10,897	13.2	ניסן
473	529	204	178	112	3	2,007	9.5	סאנגיונג
-	-	-	-	-	2,089	2,089	23.3	סובארו
2,000	2,649	2,110	6,044	842	34	29,680	7.6	סיטרואן
846	651	237	1,411	834	801	16,445	7.2	פולקסווגן
1,985	2,611	1,922	634	439	218	13,270	9.2	פורד
24	181	279	870	491	229	7,151	7.1	פיאט
506	545	421	1,457	265	161	9,260	7.9	פיגיו
1,047	517	769	1,917	120	4	5,131	11.0	קיה
390	491	258	721	232	54	2,728	11.3	קרייזלר
81	146	189	311	712	186	1,871	14.4	רובר
1,003	1,424	856	4,366	795	583	13,719	9.9	רנו
859	508	60	76	26	486	3,188	11.6	שברולט

**TABLE 27.- TRUCKS, BY GROSS WEIGHT, MANUFACTURER AND YEAR OF FIRST USE(1)**

Absolute numbers, except average age (years) <span style="float: right;">2015</span>									
Gross weight and manufacturer	Year of first use(1)								
	2015	2014	2013	2012	2011	2010	2009	2008 (2)	2007 (1)
<b>Grand total</b>	<b>17,262</b>	<b>15,328</b>	<b>14,634</b>	<b>14,761</b>	<b>17,804</b>	<b>14,019</b>	<b>10,669</b>	<b>27,308</b>	<b>20,636</b>
Thereof:									
Iveco	545	455	273	326	410	387	297	604	490
Isuzu	2,235	2,332	1,639	1,539	1,740	2,183	1,436	3,397	1,313
GMC	1	-	-	-	-	1	-	-	1
Daf	905	873	1,030	837	825	758	459	859	547
Volvo	1,263	1,015	869	819	945	901	487	771	355
Toyota	682	702	717	683	467	513	527	3,454	2,675
Hyundai	95	109	93	169	266	102	72	7	1,373
MAN	376	424	414	297	289	334	245	438	238
Mazda	-	-	-	-	-	59	342	1,007	1,020
Mitsubishi	648	505	621	619	869	725	488	2,692	1,067
Mercedes	1,161	1,055	1,235	981	828	831	648	1,310	899
Nissan	224	214	115	562	441	145	351	474	439
Ssangyong	29	42	7	5	15	18	2	244	146
Subaru	-	-	-	-	-	-	-	-	-
Citroen	2,502	1,795	2,081	960	1,783	1,965	1,034	2,028	1,853
Scania Vabis	566	507	494	335	338	279	148	446	172
Volkswagen	964	1,357	1,640	1,862	1,782	1,292	1,154	1,939	865
Ford	287	154	315	334	662	623	729	1,703	1,859
Fiat	1,709	1,259	1,126	1,030	759	723	560	1,928	460
Peugeot	211	368	290	599	1,625	1,333	835	1,095	773
Kia	-	-	-	-	-	2	1	221	533
Chrysler	359	368	239	244	210	28	-	47	535
Rover	-	-	-	12	22	20	13	133	107
Renault	1,233	656	533	1,158	1,990	265	269	554	1,393
Chevrolet	1,078	916	680	957	1,317	421	469	1,693	1,229
<b>Up to 3.5 tons</b>	<b>8,117</b>	<b>6,934</b>	<b>7,048</b>	<b>7,588</b>	<b>10,364</b>	<b>8,269</b>	<b>6,489</b>	<b>19,762</b>	<b>16,312</b>
Thereof:									
Isuzu	1,576	1,540	983	986	1,211	1,528	1,026	2,464	820
GMC	-	-	-	-	-	1	-	-	1
Toyota	676	693	705	644	438	505	511	3,437	2,658
Hyundai	95	109	93	168	266	102	72	7	1,373
Mazda	-	-	-	-	-	58	342	1,007	1,019
Mitsubishi	549	423	521	525	683	612	324	2,510	961
Mercedes	93	54	107	111	82	68	74	379	250
Nissan	99	123	35	356	292	93	266	368	438
Ssangyong	29	42	7	5	15	18	2	244	146
Subaru	-	-	-	-	-	-	-	-	-
Citroen	2,502	1,795	2,081	960	1,783	1,965	1,034	2,028	1,853
Volkswagen	752	1,236	1,465	1,689	1,659	1,192	1,069	1,802	801
Ford	51	14	184	222	485	570	626	1,563	1,746
Fiat	864	417	566	375	221	289	329	1,573	443
Peugeot	89	310	82	423	1,383	1,142	729	979	768
Kia	-	-	-	-	-	2	1	221	533
Chrysler	-	-	-	-	-	-	-	47	535
Rover	-	-	-	12	9	1	-	123	101
Renault	686	150	110	760	1,683	24	38	93	1,148
Chevrolet	-	-	-	-	1	2	3	718	449

לוח 27 - משאיות, לפי משקל כולל, תוצר ושנת עלייה לכביש(1) (המשך)

2015						מספרים מוחלטים, למעט גיל ממוצע (שנים)		משקל כולל ותוצר
שנת עלייה לכביש(1)						סך הכל	גיל ממוצע	
2006	2005	2004	2000 2003	1996 1999	עד Up to 1995	Total	Average age	
<b>2,228</b>	<b>1,631</b>	<b>1,096</b>	<b>6,004</b>	<b>2,416</b>	<b>1,052</b>	<b>52,031</b>	<b>6.3</b>	<b>12.0-3.6 טונות</b>
								מזה:
245	122	107	529	120	37	3,692	6.7	איווקו
287	575	281	765	286	43	7,916	6.3	איסוזו
1	5	1	8	622	336	974	19.1	ג.י.אם.סי.
149	89	80	437	236	117	2,903	7.7	דאף
86	78	52	383	174	83	1,436	10.3	מ.א.ן.
106	94	34	214	23	-	1,597	6.6	מיצובישי
281	213	108	618	422	271	6,867	6.8	מרצדס
45	21	27	149	35	10	1,164	5.7	ניסן
43	35	51	197	4	4	1,524	5.3	פולקסווגן
123	111	93	717	108	5	2,362	7.9	פורד
105	70	129	308	21	-	5,110	3.9	פיאט
52	8	12	36	-	-	1,332	4.2	פיגיו
73	42	38	171	6	2	2,254	4.3	רנו
573	91	38	1,258	226	42	9,815	5.8	שברולט
<b>652</b>	<b>435</b>	<b>305</b>	<b>1,473</b>	<b>621</b>	<b>330</b>	<b>9,833</b>	<b>7.6</b>	<b>15.9-12.1 טונות</b>
								מזה:
56	40	14	123	51	37	850	8.1	איווקו
201	111	75	314	111	15	2,861	6.2	דאף
213	168	123	678	317	184	3,365	8.9	וולבו
48	44	34	216	51	14	946	7.9	מ.א.ן.
39	9	10	66	35	21	846	6.5	מרצדס
90	63	49	66	28	23	842	7.0	רנו
<b>640</b>	<b>568</b>	<b>324</b>	<b>2,223</b>	<b>1,030</b>	<b>798</b>	<b>18,301</b>	<b>6.8</b>	<b>33.9-16.0 טונות</b>
								מזה:
53	18	13	70	15	14	535	7.1	איווקו
111	100	71	432	234	73	3,262	6.8	דאף
212	265	153	1,104	564	464	7,105	7.9	וולבו
74	52	24	205	63	34	1,857	5.9	מ.א.ן.
54	8	13	3	3	10	1,583	3.2	מרצדס
90	49	24	340	104	118	2,832	6.3	סקניה וביס
42	75	25	38	11	5	893	5.3	רנו
<b>284</b>	<b>205</b>	<b>97</b>	<b>384</b>	<b>123</b>	<b>87</b>	<b>6,379</b>	<b>5.1</b>	<b>+34.0 טונות</b>
								מזה:
71	65	27	131	36	17	1,370	6.1	דאף
71	40	35	94	35	24	1,513	5.0	וולבו
34	24	7	20	-	1	617	4.6	מ.א.ן.
11	2	-	-	-	-	631	3.1	מרצדס
45	26	7	107	13	6	1,372	4.4	סקניה וביס

(1) עד 2007, לפי שנת ייצור.

(2) בשנת 2008 חל מעבר משימוש ב"שנת ייצור" לשימוש ב"שנת עלייה לכביש".

עקב כך נתוני 2008 כוללים רכב שעלה לכביש בטווח הזמן של **כשנה ושליש** (ראו מבוא, "מונחים, הגדרות והסברים").

**TABLE 27.- TRUCKS, BY GROSS WEIGHT, MANUFACTURER AND YEAR OF FIRST USE(1) (Cont.)**

Absolute numbers, except average age (years)		2015							
Gross weight and manufacturer	Year of first use(1)								
	2015	2014	2013	2012	2011	2010	2009	2008 (2)	2007 (1)
<b>3.6-12.0 tons</b>	<b>5,574</b>	<b>5,115</b>	<b>4,327</b>	<b>4,570</b>	<b>4,885</b>	<b>3,251</b>	<b>2,557</b>	<b>4,518</b>	<b>2,807</b>
Thereof:									
Iveco	375	326	183	250	293	228	157	361	359
Isuzu	658	792	656	553	529	655	410	933	493
GMC	1	-	-	-	-	-	-	-	-
Daf	213	243	227	228	202	210	116	172	184
MAN	60	51	57	50	75	72	45	85	85
Mitsubishi	99	82	100	94	186	113	164	182	106
Mercedes	623	568	632	513	520	526	405	688	479
Nissan	125	91	80	206	147	49	78	100	1
Volkswagen	212	121	175	173	123	100	85	137	64
Ford	236	140	131	112	177	53	103	140	113
Fiat	845	842	560	655	538	434	231	355	17
Peugeot	122	58	208	176	242	191	106	116	5
Renault	365	300	264	234	202	129	122	223	83
Chevrolet	1,078	916	680	957	1,316	419	466	975	780
<b>12.1-15.9 tons</b>	<b>705</b>	<b>661</b>	<b>717</b>	<b>619</b>	<b>737</b>	<b>685</b>	<b>494</b>	<b>922</b>	<b>477</b>
Thereof:									
Iveco	54	43	39	33	39	58	77	115	71
Daf	275	219	290	207	268	222	136	298	119
Volvo	202	207	190	184	247	228	105	212	107
MAN	47	82	65	51	50	57	57	86	44
Mercedes	50	51	73	85	80	78	71	105	73
Renault	72	58	58	58	48	36	36	96	61
<b>16.0-33.9 tons</b>	<b>2,049</b>	<b>1,869</b>	<b>1,744</b>	<b>1,447</b>	<b>1,330</b>	<b>1,346</b>	<b>808</b>	<b>1,417</b>	<b>708</b>
Thereof:									
Iveco	53	26	19	30	23	60	37	72	32
Daf	306	289	347	309	251	218	134	224	163
Volvo	771	583	472	504	554	541	289	436	193
MAN	196	223	209	141	122	170	102	173	69
Mercedes	294	295	305	168	94	104	72	94	66
Scania Vabis	340	313	301	203	231	193	105	304	117
Renault	83	122	87	88	49	57	53	97	61
<b>34.0+ tons</b>	<b>817</b>	<b>749</b>	<b>798</b>	<b>537</b>	<b>488</b>	<b>468</b>	<b>321</b>	<b>689</b>	<b>332</b>
Thereof:									
Daf	111	122	166	93	104	108	73	165	81
MAN	219	191	196	121	125	124	82	110	46
Volvo	73	68	83	55	42	35	41	94	40
Mercedes	101	87	118	104	52	55	26	44	31
Scania Vabis	222	194	192	132	105	86	42	142	53

(1) Until 2007, by the year of production.

(2) In 2008, there was a transition from using "year of production" to using "year of first use".

As a result, the 2008 data include vehicles that were registered within a period of **a year and 4 months**

(See Introduction, "Terms, Definitions and Explanations").

לוח 28 - משאיות, לפי סוג דלק, משקל כולל, מטען מורשה ושנת עלייה לכביש (1)

2015									מספרים מוחלטים	
שנת עלייה לכביש (1)									סך הכל	סוג דלק, משקל כולל ומטען מורשה
2004	2003	2002	2001	2000	1999	1998	1997	עד Up to 1996		
17,693	15,008	16,203	18,373	12,836	9,319	7,861	7,724	23,213	322,561	<b>סך כולל</b>
										<b>סוג דלק</b>
2,104	1,186	1,270	1,549	1,129	606	682	920	13,317	36,019	בנוזין
15,589	13,822	14,933	16,824	11,707	8,713	7,179	6,804	9,896	286,542	סולר
										<b>משקל כולל (טונות)</b>
<b>15,871</b>	<b>13,045</b>	<b>13,433</b>	<b>15,096</b>	<b>10,762</b>	<b>8,242</b>	<b>6,842</b>	<b>6,754</b>	<b>19,822</b>	<b>236,017</b>	<b>עד 3.5</b>
3,153	3,780	2,985	2,981	1,877	834	628	216	3,155	40,617	עד 1.9
12,223	8,706	10,185	11,710	8,708	7,159	5,942	6,287	15,979	177,989	2.9-2.0
495	559	263	405	177	249	272	251	688	17,411	3.5-3.0
<b>1,096</b>	<b>1,202</b>	<b>1,740</b>	<b>1,807</b>	<b>1,255</b>	<b>678</b>	<b>649</b>	<b>586</b>	<b>1,555</b>	<b>52,031</b>	<b>12.0-3.6</b>
307	493	863	683	558	257	256	215	483	16,036	4.0-3.6
199	206	270	284	76	67	78	89	350	17,172	5.9-4.1
339	298	329	317	286	165	126	87	267	10,709	7.9-6.0
144	121	109	150	82	53	35	65	165	3,343	9.9-8.0
107	84	169	373	253	136	154	130	290	4,771	12.0-10.0
<b>305</b>	<b>297</b>	<b>381</b>	<b>476</b>	<b>319</b>	<b>192</b>	<b>144</b>	<b>141</b>	<b>474</b>	<b>9,833</b>	<b>15.9-12.1</b>
<b>421</b>	<b>464</b>	<b>649</b>	<b>994</b>	<b>500</b>	<b>207</b>	<b>226</b>	<b>243</b>	<b>1,362</b>	<b>24,680</b>	<b>+16.0</b>
55	62	82	156	91	57	37	47	307	3,019	19.0-16.0
86	117	164	230	113	51	56	88	504	1,996	25.9-19.1
12	16	17	25	5	4	5	5	35	3,050	30.0-26.0
171	189	280	448	228	70	103	88	371	10,236	33.9-30.1
21	12	17	17	6	4	-	3	34	198	40.0-34.0
70	66	87	116	55	21	25	11	92	6,055	56.0-40.1
6	2	2	2	2	-	-	1	19	126	+56.1
										<b>מטען מורשה (טונות)</b>
<b>16,148</b>	<b>13,488</b>	<b>14,073</b>	<b>15,531</b>	<b>11,136</b>	<b>8,390</b>	<b>6,994</b>	<b>6,900</b>	<b>19,847</b>	<b>250,925</b>	<b>עד 1.4</b>
6,055	5,949	3,168	4,177	1,711	1,172	1,029	745	3,177	47,685	עד 0.5
8,069	5,975	9,066	9,469	7,413	5,748	4,199	5,026	13,068	160,048	0.9-0.6
2,024	1,564	1,839	1,885	2,012	1,470	1,766	1,129	3,602	43,192	1.4-1.0
<b>997</b>	<b>914</b>	<b>1,248</b>	<b>1,576</b>	<b>993</b>	<b>596</b>	<b>565</b>	<b>526</b>	<b>1,938</b>	<b>43,245</b>	<b>6.9-1.5</b>
331	338	435	546	278	223	215	189	914	18,892	2.5-1.5
103	108	142	153	83	75	44	40	81	4,779	2.9-2.6
207	184	193	219	191	78	76	56	205	6,923	3.9-3.0
124	88	105	187	115	54	75	85	240	3,665	4.9-4.0
96	83	172	243	166	91	79	76	255	3,858	5.9-5.0
136	113	201	228	160	75	76	80	243	5,128	6.9-6.0
<b>205</b>	<b>229</b>	<b>242</b>	<b>411</b>	<b>245</b>	<b>180</b>	<b>122</b>	<b>112</b>	<b>492</b>	<b>7,196</b>	<b>9.9-7.0</b>
170	194	195	354	212	156	106	90	374	6,099	8.9-7.0
35	35	47	57	33	24	16	22	118	1,097	9.9-9.0
<b>343</b>	<b>374</b>	<b>528</b>	<b>793</b>	<b>394</b>	<b>145</b>	<b>174</b>	<b>179</b>	<b>932</b>	<b>20,925</b>	<b>+10.0</b>
106	140	191	279	150	61	72	100	479	5,489	14.9-10.0
145	157	235	384	182	59	79	65	314	9,289	29.9-15.0
87	72	96	121	54	23	22	13	122	4,061	39.9-30.0
5	5	6	9	8	2	1	1	17	2,086	+40.0
-	3	112	62	68	8	6	7	4	270	<b>לא ידוע</b>

(1) עד 2007, לפי שנת ייצור.

(2) בשנת 2008 חל מעבר משימוש ב"שנת ייצור" לשימוש ב"שנת עלייה לכביש".

עקב כך נתוני 2008 כוללים רכב שעלה לכביש בטווח הזמן של **כשנה ושליש** (ראו מבוא, "מונחים, הגדרות והסברים").

**TABLE 28.- TRUCKS, BY TYPE OF FUEL, GROSS WEIGHT, LOAD CAPACITY  
AND YEAR OF FIRST USE(1)**

Absolute numbers		2015										
Type of fuel, gross weight and load capacity	Year of first use(1)											
	2015	2014	2013	2012	2011	2010	2009	(2)2008	(1)2007	2006	2005	
<b>Grand total</b>	<b>17,262</b>	<b>15,328</b>	<b>14,634</b>	<b>14,761</b>	<b>17,804</b>	<b>14,019</b>	<b>10,669</b>	<b>27,308</b>	<b>20,636</b>	<b>20,788</b>	<b>21,122</b>	
<b>Type of fuel</b>												
Gasoline	666	104	244	540	1,848	158	264	1,552	2,718	2,781	2,381	
Diesel oil	16,596	15,224	14,390	14,221	15,956	13,861	10,405	25,756	17,918	18,007	18,741	
<b>Gross weight (tons)</b>												
<b>Up to 3.5</b>	<b>8,117</b>	<b>6,934</b>	<b>7,048</b>	<b>7,588</b>	<b>10,364</b>	<b>8,269</b>	<b>6,489</b>	<b>19,762</b>	<b>16,312</b>	<b>16,984</b>	<b>18,283</b>	
Up to 1.9	-	-	48	975	2,968	2,438	1,225	2,429	3,444	3,182	4,299	
2.0-2.9	6,607	5,387	5,699	5,263	6,610	5,202	4,689	14,841	11,209	12,513	13,070	
3.0-3.5	1,510	1,547	1,301	1,350	786	629	575	2,492	1,659	1,289	914	
<b>3.6-12.0</b>	<b>5,574</b>	<b>5,115</b>	<b>4,327</b>	<b>4,570</b>	<b>4,885</b>	<b>3,251</b>	<b>2,557</b>	<b>4,518</b>	<b>2,807</b>	<b>2,228</b>	<b>1,631</b>	
3.6-4.0	1,480	1,358	1,232	1,262	1,488	1,147	937	1,378	588	822	229	
4.1-5.9	2,504	2,101	1,735	2,044	2,081	901	749	1,525	973	535	405	
6.0-7.9	957	987	789	719	801	714	537	1,165	688	448	690	
8.0-9.9	220	252	215	210	239	252	170	238	247	220	156	
10.0-12.0	413	417	356	335	276	237	164	212	311	203	151	
<b>12.1-15.9</b>	<b>705</b>	<b>661</b>	<b>717</b>	<b>619</b>	<b>737</b>	<b>685</b>	<b>494</b>	<b>922</b>	<b>477</b>	<b>652</b>	<b>435</b>	
<b>16.0+</b>	<b>2,866</b>	<b>2,618</b>	<b>2,542</b>	<b>1,984</b>	<b>1,818</b>	<b>1,814</b>	<b>1,129</b>	<b>2,106</b>	<b>1,040</b>	<b>924</b>	<b>773</b>	
16.0-19.0	236	242	217	212	172	208	138	318	150	126	106	
19.1-25.9	9	9	51	30	41	38	30	58	21	117	183	
26.0-30.0	406	396	315	305	264	297	186	360	223	148	26	
30.1-33.9	1,398	1,222	1,161	900	853	803	454	681	314	249	253	
34.0-40.0	7	5	2	-	3	1	1	15	6	18	26	
40.1-56.0	778	728	786	534	477	466	314	664	324	264	177	
56.1+	32	16	10	3	8	1	6	10	2	2	2	
<b>Load capacity (tons)</b>												
<b>Up to 1.4</b>	<b>9,718</b>	<b>8,089</b>	<b>8,320</b>	<b>9,106</b>	<b>12,211</b>	<b>9,069</b>	<b>7,286</b>	<b>21,153</b>	<b>17,143</b>	<b>17,800</b>	<b>18,523</b>	
Up to 0.5	233	272	264	419	1,169	272	420	1,519	1,845	6,556	7,533	
0.6-0.9	7,235	5,623	5,953	6,352	8,284	6,948	4,970	15,749	12,931	8,733	9,237	
1.0-1.4	2,250	2,194	2,103	2,335	2,758	1,849	1,896	3,885	2,367	2,511	1,753	
<b>1.5-6.9</b>	<b>4,518</b>	<b>4,480</b>	<b>3,561</b>	<b>3,437</b>	<b>3,508</b>	<b>2,878</b>	<b>2,098</b>	<b>3,680</b>	<b>2,253</b>	<b>1,785</b>	<b>1,694</b>	
1.5-2.5	2,405	2,265	1,672	1,765	1,718	1,223	922	1,554	773	542	584	
2.6-2.9	534	495	366	384	359	371	270	483	293	211	184	
3.0-3.9	575	631	552	454	555	490	321	730	483	342	381	
4.0-4.9	318	326	227	232	253	200	148	257	239	222	170	
5.0-5.9	316	313	313	273	256	214	168	208	218	174	144	
6.0-6.9	370	450	431	329	367	380	269	448	247	294	231	
<b>7.0-9.9</b>	<b>465</b>	<b>485</b>	<b>476</b>	<b>483</b>	<b>471</b>	<b>482</b>	<b>320</b>	<b>712</b>	<b>360</b>	<b>432</b>	<b>272</b>	
7.0-8.9	376	400	398	404	403	419	282	623	317	394	232	
9.0-9.9	89	85	78	79	68	63	38	89	43	38	40	
<b>10.0+</b>	<b>2,561</b>	<b>2,274</b>	<b>2,277</b>	<b>1,735</b>	<b>1,614</b>	<b>1,590</b>	<b>965</b>	<b>1,763</b>	<b>880</b>	<b>771</b>	<b>633</b>	
10.0-14.9	454	413	427	386	349	384	251	491	248	277	231	
15.0-29.9	1,319	1,132	1,072	829	796	747	408	616	321	223	206	
30.0-39.9	431	459	448	301	281	268	185	415	243	242	178	
40.0+	357	270	330	219	188	191	121	241	68	29	18	
<b>Not known</b>	<b>-</b>	<b>-</b>	<b>-</b>	<b>-</b>	<b>-</b>	<b>-</b>	<b>-</b>	<b>-</b>	<b>-</b>	<b>-</b>	<b>-</b>	

(1) Until 2007, by the year of production.

(2) In 2008, there was a transition from using "year of production" to using "year of first use".

As a result, the 2008 data include vehicles that were registered within a period of **a year and 4 months**

(See Introduction, "Terms, Definitions and Explanations").

TABLE 29.- TRUCKS, BY YEAR OF FIRST USE,(1)  
GROSS WEIGHT AND TYPE OF TRUCK

לוח 29. - משאיות, לפי שנת עלייה לכביש, (1)  
משקל כולל וסוג משאית

Year of first use(1)	2015							מספרים מוחלטים			שנת עלייה לכביש(1)	
	Absolute numbers				2015			מספרים מוחלטים				
	Over 3.5 tons							Up to 3.5 tons				סך כולל
אחר	גורר-תומך	מכלית	רכינה	משאית סגורה	משאית רגילה	סך הכל	לא אחודה	אחודה	סך הכל	Grand total		
Other	Road tractor	Tanker	Tip lorry	Closed truck	Ordinary truck	Total	Pick-up	Van	Total	Grand total		
<b>Total</b>	<b>8,865</b>	<b>6,492</b>	<b>1,700</b>	<b>4,935</b>	<b>38,772</b>	<b>25,780</b>	<b>86,544</b>	<b>77,157</b>	<b>158,860</b>	<b>236,017</b>	<b>322,561</b>	<b>סך הכל</b>
2015	900	819	146	722	3,747	2,811	9,145	2,961	5,156	8,117	17,262	2015
2014	752	754	129	697	3,506	2,556	8,394	3,048	3,886	6,934	15,328	2014
2013	784	806	108	595	3,094	2,199	7,586	2,427	4,621	7,048	14,634	2013
2012	688	543	128	427	3,275	2,112	7,173	2,585	5,003	7,588	14,761	2012
2011	609	495	91	501	3,338	2,406	7,440	2,791	7,573	10,364	17,804	2011
2010	661	470	98	383	2,731	1,407	5,750	2,861	5,408	8,269	14,019	2010
2009	399	321	82	196	2,110	1,072	4,180	2,425	4,064	6,489	10,669	2009
2008(2)	723	691	104	296	3,501	2,231	7,546	7,033	12,729	19,762	27,308	(2)2008
2007(1)	397	333	75	119	2,134	1,266	4,324	3,330	12,982	16,312	20,636	(1)2007
2006	350	289	79	82	1,977	1,027	3,804	3,161	13,823	16,984	20,788	2006
2005	295	223	74	54	1,342	851	2,839	3,132	15,151	18,283	21,122	2005
2004	194	107	54	54	943	470	1,822	3,306	12,565	15,871	17,693	2004
2003	209	88	68	80	1,043	475	1,963	3,740	9,305	13,045	15,008	2003
2002	286	120	89	114	1,511	650	2,770	3,945	9,488	13,433	16,203	2002
2001	436	144	118	174	1,464	941	3,277	4,708	10,388	15,096	18,373	2001
2000	222	70	55	85	972	670	2,074	3,869	6,893	10,762	12,836	2000
1999	136	30	32	17	517	345	1,077	3,697	4,545	8,242	9,319	1999
1998	144	28	32	33	380	402	1,019	3,384	3,458	6,842	7,861	1998
1997	157	15	30	24	373	371	970	3,364	3,390	6,754	7,724	1997
Up to 1996	523	146	108	282	814	1,518	3,391	11,390	8,432	19,822	23,213	עד 1996

(1) Until 2007, by the year of production.

(1) עד 2007, לפי שנת ייצור.

(2) In 2008, there was a transition from using "year of production" to using "year of first use". As a result, the 2008 data include vehicles that were registered within a period of **a year and 4 months** (See Introduction, "Terms, Definitions and Explanations").

(2) בשנת 2008 חל מעבר משימוש ב"שנת ייצור" לשימוש ב"שנת עלייה לכביש". עקב כך נתוני 2008 כוללים רכב שעלה לכביש בטווח הזמן של **כשנה ושליש** (ראו מבוא, "מונחים, הגדרות והסברים").



TABLE 30.- TRUCKS REGISTERED IN CITIES,(1)  
BY GROSS WEIGHT AND TYPE OF TRUCK

לוח 30.- משאיות הרשומות בערים, (1) לפי משקל כולל  
וסוג משאית

City	2015											סך כולל	מספרים מוחלטים	עיר
	מעל 3.5 טונות							עד 3.5 טונות			סך הכל			
	אחר	גורר- תומך	מכלית	רכינה	משאית סגורה	משאית רגילה	סך הכל	לא אחודה	אחודה	סך הכל				
Other	Road tractor	Tanker	Tip- lorry	Closed truck	Ordinary truck	Total	Pick-up	Van	Total	Grand total				
<b>Total</b>	<b>5,894</b>	<b>4,202</b>	<b>1,128</b>	<b>2,965</b>	<b>29,619</b>	<b>15,282</b>	<b>59,090</b>	<b>42,261</b>	<b>107,621</b>	<b>149,882</b>	<b>208,972</b>		<b>סך הכל</b>	
Umm Al-Fahm	42	5	1	40	200	243	531	938	1,247	2,185	2,716		אום אל-פחם	
Ofaqim	9	12	12	2	54	42	131	91	352	443	574		אופקים	
Or Yehuda	72	19	7	46	198	126	468	271	748	1,019	1,487		אור יהודה	
Or Aqiva	6	1	-	2	86	43	138	110	344	454	592		אור עקיבא	
Elat	83	20	14	16	239	134	506	371	1,040	1,411	1,917		אילת	
El'ad	5	-	-	1	61	6	73	56	491	547	620		אלעד	
Ari'el	6	1	2	-	59	25	93	83	258	341	434		אריאל	
Ashdod	150	423	82	94	721	439	1,909	556	2,673	3,229	5,138		אשדוד	
Ashqelon	81	248	68	83	480	407	1,367	616	2,536	3,152	4,519		אשקלון	
Baqa Al-Gharbiyye	126	22	9	38	134	202	531	499	808	1,307	1,838		באקה אל-גרבייה	
Be'er Sheva	194	206	41	345	588	664	2,038	1,684	3,126	4,810	6,848		באר שבע	
Bet She'an	22	7	1	4	61	56	151	178	227	405	556		בית שאן	
Bet Shemesh	45	24	9	15	147	98	338	181	905	1,086	1,424		בית שמש	
Betar Illit	-	3	-	-	35	5	43	31	308	339	382		ביתר עילית	
Bene Beraq	121	36	8	3	615	271	1,054	808	3,085	3,893	4,947		בני ברק	
Bat Yam	30	25	13	7	527	113	715	536	1,721	2,257	2,972		בת ים	
Giv'atayim	6	-	1	-	78	35	120	96	383	479	599		גבעתיים	
Giv'at Shemu'el	1	17	14	25	101	44	202	171	633	804	1,006		גבעת שמואל	
Dimona	34	105	13	30	83	61	326	275	519	794	1,120		דימונה	
Hod HaSharon	24	19	12	7	322	144	528	397	1,033	1,430	1,958		הוד השרון	
Herzliyya	239	36	11	59	280	153	778	621	1,664	2,285	3,063		הרצלייה	
Hadera	80	109	7	19	281	237	733	627	1,421	2,048	2,781		חדרה	
Holon	114	33	33	22	1,245	400	1,847	1,297	3,383	4,680	6,527		חולון	
Haifa	227	386	75	63	1,325	1,046	3,122	3,208	5,213	8,421	11,543		חיפה	
Tiberias	39	23	16	19	154	136	387	381	543	924	1,311		טבריה	
Tayibe	106	84	5	82	134	174	585	942	1,071	2,013	2,598		טייבה	
Tire	58	37	3	60	175	219	552	656	771	1,427	1,979		טירה	
Tirat Karmel	21	3	2	1	119	39	185	86	278	364	549		טירת כרמל	
Tamra	45	14	17	18	141	152	387	637	896	1,533	1,920		טמרה	
Yavne	22	36	5	23	397	178	661	305	802	1,107	1,768		יבנה	
Yehud	31	10	4	-	151	91	287	241	583	824	1,111		יהוד	
Yoqne'am Illit	4	3	2	-	48	57	114	78	225	303	417		יקנעם עילית	
Jerusalem	707	193	84	469	2,728	1,501	5,682	3,984	14,887	18,871	24,553		ירושלים	
Kefar Yona	22	4	6	3	49	39	123	161	379	540	663		כפר יונה	
Kefar Sava	68	54	9	24	431	243	829	653	1,847	2,500	3,329		כפר סבא	
Kafar Qasem	195	37	11	199	250	224	916	400	561	961	1,877		כפר קאסם	
Karmi'el	25	111	8	37	193	120	494	141	651	792	1,286		כרמיאל	
Lod	83	65	12	32	485	189	866	569	1,515	2,084	2,950		לוד	
Migdal HaEmeq	16	30	10	4	114	57	231	112	304	416	647		מגדל העמק	
Modi'in Illit	1	1	-	-	23	11	36	22	303	325	361		מודיעין עילית	
Modi'in-Makkabbim-Re'ut	29	9	10	18	190	52	308	159	1,035	1,194	1,502		מודיעין-מכבים-רעות	
Ma'ale Adummim	15	10	4	5	124	57	215	124	442	566	781		מעלה אדומים	
Ma'alot-Tarshiha	9	11	1	7	50	45	123	154	386	540	663		מעלות-תרשיחא	
Nahariyya	21	57	6	5	184	157	430	326	742	1,068	1,498		נהרייה	
Nes Ziyvona	19	30	7	3	142	85	286	275	714	989	1,275		נס ציונה	
Nazareth	104	50	7	82	368	493	1,104	1,395	2,181	3,576	4,680		נצרת	
Nazerat Illit	12	10	4	10	150	96	282	212	596	808	1,090		נצרת עילית	
Nesher	48	19	1	46	101	73	288	130	324	454	742		נשר	
Netivot	59	20	2	1	105	102	289	191	498	689	978		נתיבות	
Netanya	176	77	65	63	703	342	1,426	1,171	3,073	4,244	5,670		נתניה	
Sakhnin	32	3	9	15	92	122	273	640	697	1,337	1,610		סחנין	
Akko	28	53	2	8	199	132	422	249	676	925	1,347		עכו	
Afula	37	32	10	20	125	123	347	267	615	882	1,229		עפולה	
Arad	26	4	2	68	34	60	194	536	511	1,047	1,241		ערד	
Petah Tiqwa	250	114	32	38	2,451	591	3,476	1,208	3,736	4,944	8,420		פתח תקווה	
Zefat	13	1	2	2	57	40	115	161	501	662	777		צפת	
Qalansawe	47	5	6	45	67	118	288	509	607	1,116	1,404		קלנסווה	
Qiryat Ono	18	1	3	12	109	30	173	133	518	651	824		קריית אונו	
Qiryat Atta	77	62	12	11	276	228	666	299	856	1,155	1,821		קריית אתא	
Qiryat Bialik	17	36	3	4	228	124	412	193	561	754	1,166		קריית ביאליק	
Qiryat Gat	23	40	-	3	140	150	356	169	761	930	1,286		קריית גת	
Qiryat Yam	9	25	-	-	124	32	190	96	411	507	697		קריית ים	
Qiryat Motzkin	10	8	-	1	124	55	198	144	418	562	760		קריית מוצקין	
Qiryat Mal'akhi	23	34	2	8	339	133	539	142	340	482	1,021		קריית מלאכי	
Qiryat Shemona	21	114	5	5	86	66	297	181	420	601	898		קריית שמונה	
Rosh HaAyin	73	55	1	19	670	111	929	268	879	1,147	2,076		ראש העין	
Rishon LeZiyyon	299	113	53	82	1,860	566	2,973	1,561	5,136	6,697	9,670		ראשון לציון	
Rahat	192	84	31	246	186	330	1,069	949	1,279	2,228	3,297		רהט	
Rehovot	66	45	13	23	326	280	753	558	1,825	2,383	3,136		רחובות	
Ramla	276	308	69	108	1,227	364	2,352	584	1,404	1,988	4,340		רמלה	
Ramat Gan	102	60	29	10	487	152	840	670	2,148	2,818	3,658		רמת גן	
Ramat HaSharon	7	3	6	13	135	78	242	263	859	1,122	1,364		רמת השרון	
Ra'annana	24	3	8	7	174	78	294	339	1,185	1,524	1,818		רעננה	
Sederot	38	25	5	9	95	88	260	129	485	614	874		שדרות	
Shefar'am	42	15	5	29	105	154	350	791	1,061	1,852	2,202		שפרעם	
Tel Aviv-Yafo	492	204	86	47	4,274	1,151	6,254	4,016	10,007	14,023	20,277		תל אביב-יפו	

(1) The data are presented according to the registered locality (address) of the owner of the vehicle, and not of the actual user of the vehicle, nor by the locality the vehicle is used.

(1) הנתונים מסווגים לפי היישוב הרשום (כתובת) של בעל הרכב - לא לפי מקום מגוריו של המשתמש בפועל ברכב, ואף לא לפי היישוב שבו הרכב פעיל.



**גרורים או נתמכים**  
**HAULED VEHICLES**



TABLE 31.- HAULED VEHICLES, BY TYPE OF VEHICLE  
AND YEAR OF FIRST USE (1)(2)

לוח 31.- גרורים או נתמכים, לפי סוג כלי רכב  
ושנת עלייה לכביש(1)(2)

Type of vehicle	2015												סך הכל Total	סוג כלי רכב
	שנת עלייה לכביש(2)													
	2015	2014	2013	2012	2011	2010	2009	(3)2008	(2)2007	2006	2005	Up to עד 2004		
<b>Grand total</b>	<b>9,793</b>	<b>8,694</b>	<b>6,295</b>	<b>5,740</b>	<b>5,539</b>	<b>4,813</b>	<b>4,060</b>	<b>4,768</b>	<b>3,473</b>	<b>3,005</b>	<b>2,454</b>	<b>25,160</b>	<b>83,794</b>	<b>סך כולל</b>
Open, pipes etc.	6,399	5,685	4,271	3,738	3,419	2,959	2,316	2,525	2,080	1,681	1,391	14,828	51,292	פתוח, צינורות וכד'
Tip-lorry	592	364	283	273	320	198	123	269	47	136	109	1,892	4,606	רכינה
Closed, refrige- rated, insulated	1,500	1,358	684	486	459	362	339	403	254	258	187	1,290	7,580	סגור, קירור, בידוד
Platform	264	253	120	157	145	160	161	331	121	145	113	1,235	3,205	משטח
Tanker - total	137	121	146	159	154	105	106	184	104	87	86	921	2,310	מכלית - סך הכל
Fuel	32	27	22	29	23	9	19	30	22	14	16	53	296	דלק
Water	28	53	66	60	72	48	34	85	55	45	8	321	875	מים
Milk	11	5	1	5	4	6	1	6	2	7	5	81	134	חלב
Other	66	36	57	65	55	42	52	63	25	21	57	466	1,005	אחר
Other	901	913	791	927	1,042	1,029	1,015	1,056	867	698	568	4,994	14,801	אחר
<b>Trailers</b>	<b>8,860</b>	<b>8,033</b>	<b>5,836</b>	<b>5,313</b>	<b>5,089</b>	<b>4,394</b>	<b>3,660</b>	<b>4,011</b>	<b>3,179</b>	<b>2,670</b>	<b>2,084</b>	<b>20,581</b>	<b>73,710</b>	<b>גרורים</b>
Open, pipes etc.	6,052	5,458	4,078	3,608	3,254	2,805	2,207	2,307	1,999	1,569	1,244	12,644	47,225	פתוח, צינורות וכד'
Tip-lorry	427	296	251	244	301	175	105	237	41	124	91	1,494	3,786	רכינה
Closed, refrige- rated, insulated	1,456	1,308	646	465	428	343	301	310	208	217	151	1,104	6,937	סגור, קירור, בידוד
Platform	7	14	4	6	-	2	4	23	6	11	13	82	172	משטח
Tanker - total	53	63	79	77	77	52	37	92	60	51	18	323	982	מכלית - סך הכל
Fuel	3	1	2	1	4	1	3	6	4	4	5	12	46	דלק
Water	27	50	66	59	70	48	33	80	54	40	8	275	810	מים
Milk	8	4	-	4	2	3	-	2	2	6	4	18	53	חלב
Other	15	8	11	13	1	-	1	4	-	1	1	18	73	אחר
Other	865	894	778	913	1,029	1,017	1,006	1,042	865	698	567	4,934	14,608	אחר
<b>Semi-trailers</b>	<b>933</b>	<b>661</b>	<b>459</b>	<b>427</b>	<b>450</b>	<b>419</b>	<b>400</b>	<b>757</b>	<b>294</b>	<b>335</b>	<b>370</b>	<b>4,579</b>	<b>10,084</b>	<b>נתמכים</b>
Open, pipes etc.	347	227	193	130	165	154	109	218	81	112	147	2,184	4,067	פתוח, צינורות וכד'
Tip-lorry	165	68	32	29	19	23	18	32	6	12	18	398	820	רכינה
Closed, refrige- rated, insulated	44	50	38	21	31	19	38	93	46	41	36	186	643	סגור, קירור, בידוד
Platform	257	239	116	151	145	158	157	308	115	134	100	1,153	3,033	משטח
Tanker - total	84	58	67	82	77	53	69	92	44	36	68	598	1,328	מכלית - סך הכל
Fuel	29	26	20	28	19	8	16	24	18	10	11	41	250	דלק
Water	1	3	-	1	2	-	1	5	1	5	-	46	65	מים
Milk	3	1	1	1	2	3	1	4	-	1	1	63	81	חלב
Other	51	28	46	52	54	42	51	59	25	20	56	448	932	אחר
Other	36	19	13	14	13	12	9	14	2	-	1	60	193	אחר

(1) Hauled vehicles are not motor vehicles, and are not included in the number of motor vehicles.

(2) Until 2007, by the year of production.

(3) In 2008, there was a transition from using "year of production" to using "year of first use". As a result, the 2008 data include vehicles that were registered within a period of **a year and 4 months** (See Intoduction, "Terms, Definitions and Explanations").

(1) גרורים ונתמכים אינם כלי רכב מנועיים ולכן אינם נכללים במצבת כלי הרכב המנועיים.

(2) עד שנת 2007, לפי שנת ייצור.

(3) בשנת 2008 חל מעבר משימוש ב"שנת ייצור"

לשימוש ב"שנת עלייה לכביש". עקב כך

נתוני 2008 כוללים רכב שעלה לכביש בטווח הזמן של **שנה ושליש** (ראו מבוא, "מונחים, הגדרות והסברים").

לוח 32. - גרורים או נתמכים, לפי סוג כלי רכב, משקל כולל ומטען מורשה (1)

2015

מספרים מוחלטים

לא ידוע Not known	Gross weight (tons)					10.1- 15.9	משקל כולל (טונות)				סך כולל Grand total	סוג כלי רכב
	16.0+						עד 10.0		10.0 עד			
	45.0+	35.0- 44.9	25.0- 34.9	16.0- 24.9	סך הכל Total		3.501- 10.0	0.751- 3.5	Up to 0.75	סך הכל Total		
<b>388</b>	<b>452</b>	<b>8,317</b>	<b>6,466</b>	<b>518</b>	<b>15,753</b>	<b>188</b>	<b>1,367</b>	<b>25,245</b>	<b>40,853</b>	<b>67,465</b>	<b>83,794</b>	<b>סך כולל</b>
3	16	3,671	1,670	253	5,610	160	461	18,011	27,047	45,519	51,292	פתוח, צינורות וכד'
13	89	671	3,124	1	3,885	-	642	64	2	708	4,606	רכינה
-	-	583	63	18	664	12	4	3,124	3,776	6,904	7,580	סגור, קירור, בידוד
367	215	2,194	398	22	2,829	-	1	6	2	9	3,205	משטח
1	131	1,058	249	49	1,487	3	101	706	12	819	2,310	מכלית - סך הכל
-	-	229	21	41	291	2	2	1	-	3	296	דלק
-	26	29	13	-	68	-	94	702	11	807	875	מים
-	28	45	61	-	134	-	-	-	-	-	134	חלב
1	77	755	154	8	994	1	5	3	1	9	1,005	אחר
4	1	140	962	175	1,278	13	158	3,334	10,014	13,506	14,801	אחר
<b>21</b>	<b>1</b>	<b>7</b>	<b>5,625</b>	<b>464</b>	<b>6,097</b>	<b>181</b>	<b>1,313</b>	<b>25,245</b>	<b>40,853</b>	<b>67,411</b>	<b>73,710</b>	<b>גרורים</b>
3	-	7	1,315	229	1,551	157	456	18,011	27,047	45,514	47,225	פתוח, צינורות וכד'
13	-	-	3,097	1	3,098	-	609	64	2	675	3,786	רכינה
-	-	-	9	13	22	11	4	3,124	3,776	6,904	6,937	סגור, קירור, בידוד
-	-	-	153	10	163	-	1	6	2	9	172	משטח
1	1	-	115	44	160	2	101	706	12	819	982	מכלית - סך הכל
-	-	-	-	41	41	2	2	1	-	3	46	דלק
-	-	-	3	-	3	-	94	702	11	807	810	מים
-	-	-	53	-	53	-	-	-	-	-	53	חלב
1	1	-	59	3	63	-	5	3	1	9	73	אחר
4	-	-	936	167	1,103	11	142	3,334	10,014	13,490	14,608	אחר
<b>367</b>	<b>451</b>	<b>8,310</b>	<b>841</b>	<b>54</b>	<b>9,656</b>	<b>7</b>	<b>54</b>	<b>-</b>	<b>-</b>	<b>54</b>	<b>10,084</b>	<b>נתמכים</b>
-	16	3,664	355	24	4,059	3	5	-	-	5	4,067	פתוח, צינורות וכד'
-	89	671	27	-	787	-	33	-	-	33	820	רכינה
-	-	583	54	5	642	1	-	-	-	-	643	סגור, קירור, בידוד
367	215	2,194	245	12	2,666	-	-	-	-	-	3,033	משטח
-	130	1,058	134	5	1,327	1	-	-	-	-	1,328	מכלית - סך הכל
-	-	229	21	-	250	-	-	-	-	-	250	דלק
-	26	29	10	-	65	-	-	-	-	-	65	מים
-	28	45	8	-	81	-	-	-	-	-	81	חלב
-	76	755	95	5	931	1	-	-	-	-	932	אחר
-	1	140	26	8	175	2	16	-	-	16	193	אחר

(1) גרורים ונתמכים אינם כלי רכב מנועיים ולכן אינם נכללים במצבת כלי הרכב המנועיים.

**TABLE 32. - HAULED VEHICLES, BY TYPE OF VEHICLE, GROSS WEIGHT AND LOAD CAPACITY (1)**

Absolute numbers

2015

Type of vehicle	מטען מורשה (טונות)											
	Load capacity (tons)						5.0-9.9	Up to 4.9				4.9 עד סך הכל Total
	לא ידוע Not known	40.0+	20.0-39.9	15.0-19.9	10.0-14.9	סך הכל Total		3.0-4.9	0.6-2.9	עד 0.5 Up to 0.5		
<b>Grand total</b>	<b>482</b>	<b>6,215</b>	<b>9,079</b>	<b>307</b>	<b>102</b>	<b>15,703</b>	<b>927</b>	<b>205</b>	<b>24,177</b>	<b>42,300</b>	<b>66,682</b>	
Open, pipes etc.	30	2,622	2,743	228	19	5,612	272	75	18,796	26,507	45,378	
Tip-lorry	5	668	3,213	1	1	3,883	440	98	177	3	278	
Closed, refrigerated, insulated	7	6	643	12	3	664	11	2	2,100	4,796	6,898	
Platform	380	2,136	666	9	2	2,813	3	-	7	2	9	
Tanker - total	2	718	728	40	2	1,488	101	-	701	18	719	
Fuel	-	122	134	35	-	291	4	-	1	-	1	
Water	1	48	20	-	1	69	91	-	697	17	714	
Milk	-	71	63	-	-	134	-	-	-	-	-	
Other	1	477	511	5	1	994	6	-	3	1	4	
Other	58	65	1,086	17	75	1,243	100	30	2,396	10,974	13,400	
<b>Trailers</b>	<b>101</b>	<b>4</b>	<b>5,697</b>	<b>284</b>	<b>93</b>	<b>6,078</b>	<b>865</b>	<b>198</b>	<b>24,170</b>	<b>42,298</b>	<b>66,666</b>	
Open, pipes etc.	30	3	1,323	215	13	1,554	265	73	18,796	26,507	45,376	
Tip-lorry	5	-	3,094	1	1	3,096	407	98	177	3	278	
Closed, refrigerated, insulated	7	-	9	12	3	24	10	1	2,099	4,796	6,896	
Platform	-	-	155	5	2	162	1	-	7	2	9	
Tanker - total	2	1	121	38	1	161	100	-	701	18	719	
Fuel	-	-	6	35	-	41	4	-	1	-	1	
Water	1	-	3	-	1	4	91	-	697	17	714	
Milk	-	-	53	-	-	53	-	-	-	-	-	
Other	1	1	59	3	-	63	5	-	3	1	4	
Other	57	-	995	13	73	1,081	82	26	2,390	10,972	13,388	
<b>Semi-trailers</b>	<b>381</b>	<b>6,211</b>	<b>3,382</b>	<b>23</b>	<b>9</b>	<b>9,625</b>	<b>62</b>	<b>7</b>	<b>7</b>	<b>2</b>	<b>16</b>	
Open, pipes etc.	-	2,619	1,420	13	6	4,058	7	2	-	-	2	
Tip-lorry	-	668	119	-	-	787	33	-	-	-	-	
Closed, refrigerated, insulated	-	6	634	-	-	640	1	1	1	-	2	
Platform	380	2,136	511	4	-	2,651	2	-	-	-	-	
Tanker - total	-	717	607	2	1	1,327	1	-	-	-	-	
Fuel	-	122	128	-	-	250	-	-	-	-	-	
Water	-	48	17	-	-	65	-	-	-	-	-	
Milk	-	71	10	-	-	81	-	-	-	-	-	
Other	-	476	452	2	1	931	1	-	-	-	-	
Other	1	65	91	4	2	162	18	4	6	2	12	

(1) Hauled vehicles are not motor vehicles, and are not included in the number of motor vehicles.





**כלי רכב מיוחדים**  
**SPECIAL VEHICLES**



**TABLE 33.- SPECIAL VEHICLES, BY TYPE  
AND YEAR OF FIRST USE(1)**

**לוח 33 - כלי רכב מיוחדים, לפי סוג  
ושנת עלייה לכביש(1)**

Absolute numbers, except average age (years) **2015** מספרים מוחלטים, למעט גיל ממוצע (שנים)

Type of vehicle	שנת עלייה לכביש(1)									סך הכל Total	גיל ממוצע Average age	סוג כלי רכב
	2015	2014	2013	2012	2011	2010	2005- (1)2009	2000- 2004	עד 1999			
<b>Total</b>	<b>365</b>	<b>407</b>	<b>349</b>	<b>363</b>	<b>377</b>	<b>278</b>	<b>1,267</b>	<b>557</b>	<b>881</b>	<b>4,844</b>	<b>8.6</b>	<b>סך הכל</b>
Ambulance and medical van	174	161	156	147	148	108	450	70	-	1,414	4.5	אמבולנס ומכונית רפואית
Sanitary van	34	24	29	12	23	22	74	27	16	261	5.8	מכונית סניטרית
Fire extinguishing van	22	39	21	20	81	11	127	88	210	619	12.4	מכונית כיבוי
Other and not known	135	183	143	184	125	137	616	372	655	2,550	10.3	אחר ולא ידוע

(1) Until 2007, by the year of production.

(1) עד 2007, לפי שנת ייצור.



**תוספות וגרועות**  
**ADDITIONS AND SUBTRACTIONS**



TABLE 34.- ADDITIONS AND SUBTRACTIONS - MOTOR VEHICLES,  
BY TYPE OF VEHICLE AND ITS CHARACTERISTICS

לוח 34.- תוספות וגרועות - כלי רכב  
מנועיים, לפי סוג כלי רכב ומאפייניו

Type of vehicle and its characteristics	2015					מספרים מוחלטים ב-31.12.15 Number on 31.12.15	סוג כלי רכב ומאפייניו
	שינויים במצבה ב-2015						
	שינוי נטו Net change	נגרעו Subtracted	נוספו(1) Added(1)				
			אחר Other	שנת עלייה לכביש Year of first use 2015	סך הכל Total		
<b>Grand total</b>	<b>125,909</b>	<b>206,705</b>	<b>47,829</b>	<b>284,785</b>	<b>332,614</b>	<b>3,091,636</b>	<b>סך כולל</b>
<b>Private cars by engine capacity (cc) - total(2)</b>	<b>125,939</b>	<b>154,498</b>	<b>35,929</b>	<b>244,508</b>	<b>280,437</b>	<b>2,583,175</b>	<b>כלי רכב פרטיים לפי נפח מנוע (סמ"ק) - סך הכל(2)</b>
Up to 1,000	9,792	2,308	782	11,318	12,100	55,797	עד 1,000
1,001-1,300	50,731	13,716	2,053	62,394	64,447	293,703	1,300-1,001
1,301-1,600	32,186	99,382	20,851	110,717	131,568	1,564,509	1,600-1,301
1,601-1,800	10,646	6,853	1,679	15,820	17,499	123,639	1,800-1,601
1,801-2,000	14,969	21,751	5,472	31,248	36,720	355,814	2,000-1,801
2,001-3,000	4,005	8,277	3,189	9,093	12,282	129,912	3,000-2,001
3,001-4,000	2,245	2,706	1,311	3,640	4,951	50,447	4,000-3,001
4,001+	1,365	-495	592	278	870	9,354	+4,001
<b>Trucks by gross weight (tons) - total</b>	<b>-5,231</b>	<b>28,969</b>	<b>6,476</b>	<b>17,262</b>	<b>23,738</b>	<b>322,561</b>	<b>משאיות לפי משקל כולל (טונות) - סך הכל</b>
Up to 3.5	-9,662	22,855	5,076	8,117	13,193	236,017	עד 3.5
3.6-12.0	3,080	3,533	1,039	5,574	6,613	52,031	12.0-3.6
12.1-15.9	89	758	142	705	847	9,833	15.9-12.1
16.0+	1,262	1,823	219	2,866	3,085	24,680	+16.0
<b>Taxis - total</b>	<b>564</b>	<b>4,562</b>	<b>390</b>	<b>4,736</b>	<b>5,126</b>	<b>20,670</b>	<b>מוניות - סך הכל</b>
<b>Minibuses by type - total</b>	<b>-20</b>	<b>1,135</b>	<b>288</b>	<b>827</b>	<b>1,115</b>	<b>14,100</b>	<b>אוטובוסים זעירים לפי סוג - סך הכל</b>
Public	41	806	81	766	847	7,381	ציבורי
Private	-61	329	207	61	268	6,719	פרטי
<b>Buses by type - total</b>	<b>993</b>	<b>1,044</b>	<b>79</b>	<b>1,958</b>	<b>2,037</b>	<b>18,788</b>	<b>אוטובוסים לפי סוג - סך הכל</b>
Public	1,066	846	71	1,841	1,912	16,186	ציבורי
Touring	-88	135	5	42	47	1,737	סיור
Private	15	63	3	75	78	865	פרטי
<b>Special vehicles - total</b>	<b>247</b>	<b>196</b>	<b>78</b>	<b>365</b>	<b>443</b>	<b>4,844</b>	<b>כלי רכב מיוחדים - סך הכל</b>
<b>Motorcycles by engine capacity (cc) - total</b>	<b>3,417</b>	<b>16,301</b>	<b>4,589</b>	<b>15,129</b>	<b>19,718</b>	<b>127,498</b>	<b>אופנועים לפי נפח מנוע (סמ"ק) - סך הכל</b>
Up to 50	-1,501	1,996	310	185	495	5,430	עד 50
50-125	1,311	6,178	1,642	5,847	7,489	52,129	125-50
126-400	1,580	6,564	1,746	6,398	8,144	50,195	400-126
401+	2,027	1,563	891	2,699	3,590	19,744	+401

(1) The data **do not** include vehicles whose first use was during the year but have been subtracted.

(1) הנתונים אינם כוללים כלי רכב שעלו על הכביש במהלך השנה אך נגרעו.

(2) Incl. engine capacity not known.

(2) כולל נפח מנוע לא ידוע.

TABLE 35.- ADDITIONS AND SUBTRACTIONS -  
MOTOR VEHICLES, BY TYPE(1)  
AND MANUFACTURER

לוח 35.- תוספות וגרועות -  
כלי רכב מנועיים,  
לפי סוג(1) ותוצר

Type of vehicle and manufacturer	2015					מספרים מוחלטים ב-31.12.15	מספרים מוחלטים ב-31.12.15	סוג כלי רכב ותוצר
	Changes in number in 2015							
	שינוי נטו Net change	נגרעו Subtracted	שינויים במצבה ב-2015 (נוספו(2)					
			אחר Other	שנת עלייה לכביש Year of first use 2015	סך הכל Total			
<b>Trucks</b>	<b>-5,231</b>	<b>28,969</b>	<b>6,476</b>	<b>17,262</b>	<b>23,738</b>	<b>322,561</b>	<b>משאיות</b>	
Isuzu	694	2,317	776	2,235	3,011	35,961	איסוזו	
Daf	181	839	115	905	1,020	10,396	דאף	
Volvo	419	978	134	1,263	1,397	12,777	וולבו	
Toyota	-608	1,966	676	682	1,358	35,576	טויוטה	
MAN	122	313	59	376	435	4,856	מ.א.ן.	
Mitsubishi	-1,127	2,412	637	648	1,285	24,719	מיצובישי	
Mercedes	319	1,054	212	1,161	1,373	12,645	מרצדס	
Citroen	-495	3,457	460	2,502	2,962	29,680	סיטרואן	
Scania Vabis	394	200	28	566	594	4,218	סקניה וביס	
Volkswagen	151	1,070	257	964	1,221	17,969	פולקסווגן	
Ford	-339	1,024	398	287	685	15,633	פורד	
Fiat	1,034	914	239	1,709	1,948	12,267	פיאט	
Renault	-1,632	3,182	317	1,233	1,550	17,989	רנו	
Chevrolet	662	688	272	1,078	1,350	13,003	שברולט	
Other	-5,006	8,555	1,896	1,653	3,549	74,872	אחר	
<b>Taxis</b>	<b>564</b>	<b>4,562</b>	<b>390</b>	<b>4,736</b>	<b>5,126</b>	<b>20,670</b>	<b>מוניות</b>	
Mercedes	-32	907	96	779	875	5,275	מרצדס	
Skoda	-185	1,755	137	1,433	1,570	6,144	סקודה	
Volkswagen	-293	460	37	130	167	1,229	פולקסווגן	
Kia	71	880	61	890	951	4,115	קיה	
Other	1,003	560	59	1,504	1,563	3,907	אחר	
<b>Minibuses</b>	<b>-20</b>	<b>1,135</b>	<b>288</b>	<b>827</b>	<b>1,115</b>	<b>14,100</b>	<b>אוטובוסים זעירים</b>	
Mercedes	246	104	80	270	350	2,797	מרצדס	
Volkswagen	73	250	68	255	323	4,257	פולקסווגן	
Ford	-216	433	100	117	217	5,003	פורד	
Other	-123	348	40	185	225	2,043	אחר	
<b>Buses</b>	<b>993</b>	<b>1,044</b>	<b>79</b>	<b>1,958</b>	<b>2,037</b>	<b>18,788</b>	<b>אוטובוסים</b>	
Volvo	67	201	5	263	268	4,433	וולבו	
MAN	113	253	39	327	366	4,746	מ.א.ן.	
Mercedes	259	417	25	651	676	5,311	מרצדס	
Scania Vabis	40	26	-	66	66	963	סקניה וביס	
Other	514	147	10	651	661	3,335	אחר	
<b>Special vehicles</b>	<b>247</b>	<b>196</b>	<b>78</b>	<b>365</b>	<b>443</b>	<b>4,844</b>	<b>כלי רכב מיוחדים</b>	
MAN	32	29	11	50	61	843	מ.א.ן.	
Mercedes	17	22	10	29	39	735	מרצדס	
Chevrolet	129	26	5	150	155	1,111	שברולט	
Other	69	119	52	136	188	2,155	אחר	
<b>Motorcycles</b>	<b>3,417</b>	<b>16,301</b>	<b>4,589</b>	<b>15,129</b>	<b>19,718</b>	<b>127,498</b>	<b>אופנועים</b>	
Dealim	793	304	72	1,025	1,097	3,761	דיאלים	
Honda	524	1,117	480	1,161	1,641	9,916	הונדה	
Yamaha	1,485	901	318	2,068	2,386	11,008	יאמאהא	
Ssangyong	-301	5,521	1,296	3,924	5,220	44,774	סאנגיונג	
Piaggio	215	1,338	499	1,054	1,553	10,219	פיאגיו	
Kwangyang	-746	4,431	930	2,755	3,685	27,300	קואנגיאנג	
Other	1,447	2,689	994	3,142	4,136	20,520	אחר	

(1) Private cars - see Table 36.

(1) כלי רכב פרטיים - ראו בלוח 36.

(2) The data **do not** include vehicles whose first use was during the year but have been subtracted.

(2) הנתונים אינם כוללים כלי רכב שעלו על הכביש במהלך השנה אך נגרעו.



TABLE 36.- ADDITIONS AND SUBTRACTIONS -  
PRIVATE CARS, BY ENGINE CAPACITY  
AND MANUFACTURER

לוח 36.- תוספות וגרועות -  
כלי רכב פרטיים,  
לפי נפח מנוע ותוצר

Absolute numbers		2015					מספרים מוחלטים	
Engine capacity and manufacturer	Changes in number in 2015					מציבה ב-31.12.15 Number on 31.12.15	נפח מנוע ותוצר	
	שינוי נטו Net change	נגרעו Subtracted	2015-ב במציבה ב- נוספו(1) Added(1)					
			אחר Other	שנת עלייה לכביש Year of first use 2015	סך הכל Total			
<b>Grand total(2)</b>	<b>125,939</b>	<b>154,498</b>	<b>35,929</b>	<b>244,508</b>	<b>280,437</b>	<b>2,583,175</b>	<b>סך כולל(2)</b>	
<b>Up to 1,000</b>	<b>9,792</b>	<b>2,308</b>	<b>782</b>	<b>11,318</b>	<b>12,100</b>	<b>55,797</b>	<b>עד 1,000</b>	
Maruti	1,768	332	109	1,991	2,100	17,597	מרוטי	
Peugeot	734	177	383	528	911	6,077	פיגו	
Kia	724	82	16	790	806	4,208	קיה	
Other	6,566	1,717	274	8,009	8,283	27,915	אחר	
<b>1,001-1,300</b>	<b>50,731</b>	<b>13,716</b>	<b>2,053</b>	<b>62,394</b>	<b>64,447</b>	<b>293,703</b>	<b>1,300-1,001</b>	
Hyundai	3,690	278	99	3,869	3,968	18,837	יונדאי	
Mitsubishi	7,875	186	31	8,030	8,061	17,422	מיצובישי	
Nissan	6,911	281	70	7,122	7,192	21,446	ניסן	
Suzuki	1,569	1,076	162	2,483	2,645	22,956	סוזוקי	
Seat	4,962	265	87	5,140	5,227	14,201	סיאט	
Skoda	8,645	856	143	9,358	9,501	34,125	סקודה	
Volkswagen	2,719	557	224	3,052	3,276	17,053	פולקסווגן	
Fiat	-2,203	4,533	370	1,960	2,330	29,397	פיאט	
Kia	11,703	421	108	12,016	12,124	38,082	קיה	
Other	4,860	5,263	759	9,364	10,123	80,184	אחר	
<b>1,301-1,600</b>	<b>33,274</b>	<b>98,301</b>	<b>20,857</b>	<b>110,718</b>	<b>131,575</b>	<b>1,565,597</b>	<b>1,600-1,301</b>	
Opel	2,632	2,278	175	4,735	4,910	28,730	אופל	
Honda	-1,704	3,517	676	1,137	1,813	47,451	הונדה	
Toyota	13,461	6,582	1,713	18,330	20,043	208,143	טויוטה	
Hyundai	9,146	12,002	2,866	18,282	21,148	255,932	יונדאי	
Mazda	573	10,936	2,341	9,168	11,509	226,029	מזדה	
Nissan	2,349	2,266	465	4,150	4,615	41,636	ניסן	
Suzuki	3,594	4,504	658	7,440	8,098	90,851	סוזוקי	
Seat	-192	1,476	202	1,082	1,284	19,541	סיאט	
Citroen	868	3,247	2,240	1,875	4,115	35,798	סיטרואן	
Skoda	3,798	1,144	387	4,555	4,942	33,877	סקודה	
Volkswagen	-42	3,831	864	2,925	3,789	56,762	פולקסווגן	
Ford	-2,221	4,244	1,157	866	2,023	101,872	פורד	
Peugeot	-2,570	6,087	1,796	1,721	3,517	53,665	פיגו	
Kia	13,721	3,070	605	16,186	16,791	69,851	קיה	
Renault	-2,806	8,737	1,417	4,514	5,931	77,972	רנו	
Chevrolet	503	3,483	1,374	2,612	3,986	63,535	שברולט	
Other	-7,836	20,897	1,921	11,140	13,061	153,952	אחר	
<b>1,601-1,800</b>	<b>10,646</b>	<b>6,853</b>	<b>1,679</b>	<b>15,820</b>	<b>17,499</b>	<b>123,639</b>	<b>1,800-1,601</b>	
Audi	404	445	76	773	849	5,882	אאודי	
Honda	2,767	983	520	3,230	3,750	40,676	הונדה	
Toyota	6,498	261	145	6,614	6,759	24,796	טויוטה	
Skoda	823	391	137	1,077	1,214	8,462	סקודה	
Chevrolet	1,056	194	89	1,161	1,250	6,227	שברולט	
Other	-902	4,579	712	2,965	3,677	37,596	אחר	

TABLE 36.- ADDITIONS AND SUBTRACTIONS -  
PRIVATE CARS, BY ENGINE CAPACITY  
AND MANUFACTURER (Cont.)

לוח 36.- תוספות וגרועות -  
כלי רכב פרטיים,  
לפי נפח מנוע ותוצר (המשך)

2015

Engine capacity and manufacturer	Changes in number in 2015					מציבה ב-31.12.15 Number on 31.12.15	נפח מנוע ותוצר
	שינוי נטו Net change	נגרעו Subtracted	2015-ב-מציבה				
			נוספו(1) Added(1)		סך הכל Total		
			אחר Other	שנת עלייה לכביש Year of first use 2015			
<b>1,801-2,000</b>	<b>14,969</b>	<b>21,751</b>	<b>5,472</b>	<b>31,248</b>	<b>36,720</b>	<b>355,814</b>	<b>2,000-1,801</b>
Audi	624	340	126	838	964	6,926	אודי
BMW	1,035	295	127	1,203	1,330	6,711	ב.מ.וו.
Honda	523	992	267	1,248	1,515	21,104	הונדה
Toyota	1,537	666	196	2,007	2,203	20,008	טויוטה
Hyundai	2,609	990	207	3,392	3,599	20,370	יונדאי
Mazda	2,362	5,884	1,184	7,062	8,246	102,368	מזדה
Mitsubishi	4,386	931	93	5,224	5,317	18,946	מיצובישי
Nissan	27	366	222	171	393	13,311	ניסן
Subaru	1,524	1,391	418	2,497	2,915	28,189	סובארו
Skoda	-87	907	612	208	820	10,429	סקודה
Ford	-223	848	201	424	625	13,183	פורד
Kia	3,146	574	180	3,540	3,720	17,732	קיה
Chevrolet	489	458	154	793	947	7,840	שבולט
Other	-2,983	7,109	1,485	2,641	4,126	68,697	אחר
<b>2,001-3,000</b>	<b>4,005</b>	<b>8,277</b>	<b>3,189</b>	<b>9,093</b>	<b>12,282</b>	<b>129,912</b>	<b>3,000-2,001</b>
BMW	295	542	312	525	837	8,108	ב.מ.וו.
Toyota	1,904	276	296	1,884	2,180	14,265	טויוטה
Hyundai	969	487	234	1,222	1,456	18,256	יונדאי
Mazda	597	208	54	751	805	6,303	מזדה
Suzuki	297	27	26	298	324	3,225	סוויקי
Kia	730	290	63	957	1,020	6,246	קיה
Cherysler	-6	162	53	103	156	3,393	קרייזלר
Chevrolet	-1,565	2,121	170	386	556	12,431	שבולט
Other	784	4,164	1,981	2,967	4,948	57,685	אחר
<b>3,001-4,000</b>	<b>2,245</b>	<b>2,706</b>	<b>1,311</b>	<b>3,640</b>	<b>4,951</b>	<b>50,447</b>	<b>4,000-3,001</b>
Mercedes	44	371	255	160	415	6,119	מרצדס
Ford	320	95	60	355	415	4,375	פורד
Cherysler	687	195	100	782	882	7,815	קרייזלר
Chevrolet	155	912	245	822	1,067	12,499	שבולט
Other	1,039	1,133	651	1,521	2,172	19,639	אחר
<b>4,001+</b>	<b>277</b>	<b>586</b>	<b>586</b>	<b>277</b>	<b>863</b>	<b>8,266</b>	<b>+4,001</b>

(1) The data **do not** include vehicles whose first use was during the year but have been subtracted.

(1) הנתונים אינם כוללים כלי רכב שעלו על הכביש במהלך השנה אך נגרעו.

(2) Incl. engine capacity not known.

(2) כולל נפח מנוע לא ידוע.



לוח 37. - כלי רכב מנועיים, לפי תאריך רישום ראשוני (1) וסוג כלי רכב

מספרים מוחלטים

Truck	משאית					כלי רכב פרטי						סך כולל	תאריך רישום ראשוני	
	אחר ולא ידוע Other & not known	גורר-תומך Road tractor	רכינה Tip-lorry	סגורה Closed	רגילה Ordinary	סך הכל Total	נפח מנוע (סמ"ק)							סך הכל Total
							Engine capacity (cc)	3,001+	2,001-3,000	1,601-2,000	1,301-1,600			
<b>1,049</b>	<b>822</b>	<b>730</b>	<b>9,926</b>	<b>4,898</b>	<b>17,425</b>	<b>4,412</b>	<b>10,028</b>	<b>48,093</b>	<b>111,637</b>	<b>74,246</b>	<b>248,416</b>	<b>289,621</b>	<b>2015</b>	
179	123	98	1,201	630	2,231	670	1,301	7,203	14,663	11,025	34,862	39,596	ינואר	
95	63	65	805	414	1,442	301	725	3,595	9,235	6,570	20,426	23,556	פברואר	
128	115	89	907	415	1,654	469	957	4,690	11,121	6,927	24,164	27,895	מרץ	
63	55	39	712	367	1,236	371	723	3,549	7,831	4,441	16,915	19,751	אפריל	
95	74	62	878	361	1,470	430	862	3,839	9,531	5,663	20,325	24,079	מאי	
87	82	85	863	415	1,532	549	973	4,577	11,150	7,847	25,096	28,956	יוני	
78	76	78	986	338	1,556	407	937	4,501	10,510	6,755	23,110	27,341	יולי	
102	85	93	1,073	543	1,896	323	1,066	4,165	8,827	6,250	20,631	24,874	אוגוסט	
71	23	44	540	275	953	233	673	3,069	6,449	3,898	14,322	16,804	ספטמבר	
72	63	50	645	443	1,273	258	793	3,689	8,983	6,157	19,880	23,024	אוקטובר	
51	52	26	706	467	1,302	292	736	3,806	9,306	6,555	20,695	23,713	נובמבר	
28	11	1	610	230	880	109	282	1,410	4,031	2,158	7,990	10,032	דצמבר	
<b>902</b>	<b>762</b>	<b>715</b>	<b>8,882</b>	<b>4,455</b>	<b>15,715</b>	<b>4,588</b>	<b>8,862</b>	<b>46,484</b>	<b>113,971</b>	<b>61,539</b>	<b>235,444</b>	<b>273,436</b>	<b>2014</b>	
193	144	182	979	588	2,086	621	1,118	5,403	14,066	6,457	27,665	32,259	ינואר	
120	79	91	865	400	1,555	379	777	4,045	10,609	5,051	20,861	24,089	פברואר	
93	82	101	889	385	1,550	380	752	4,502	11,924	5,665	23,223	26,727	מרץ	
81	61	68	611	311	1,132	310	638	3,644	8,787	4,378	17,757	20,686	אפריל	
69	81	52	748	314	1,263	388	850	4,121	11,086	4,875	21,320	24,623	מאי	
77	66	49	779	456	1,427	415	766	4,655	11,095	5,722	22,653	26,067	יוני	
49	58	45	858	428	1,438	444	798	4,538	9,695	4,597	20,072	23,395	יולי	
79	50	55	566	425	1,175	330	681	3,631	8,021	4,991	17,654	20,672	אוגוסט	
47	50	32	660	346	1,135	385	748	3,424	8,596	5,636	18,789	21,831	ספטמבר	
36	42	21	787	308	1,194	334	665	3,101	7,897	4,770	16,767	19,528	אוקטובר	
40	27	12	631	298	1,008	366	687	3,753	7,945	6,533	19,284	22,032	נובמבר	
18	22	7	509	196	752	236	382	1,667	4,250	2,864	9,399	11,527	דצמבר	
<b>920</b>	<b>825</b>	<b>672</b>	<b>9,541</b>	<b>3,984</b>	<b>15,938</b>	<b>3,996</b>	<b>7,311</b>	<b>37,457</b>	<b>109,537</b>	<b>47,778</b>	<b>206,079</b>	<b>243,586</b>	<b>2013</b>	
138	89	98	897	501	1,723	545	733	3,794	12,282	5,079	22,433	26,436	ינואר	
64	45	49	772	291	1,221	287	622	3,495	7,954	4,075	16,433	19,086	פברואר	
67	44	57	788	297	1,253	312	502	2,862	9,415	3,842	16,933	19,630	מרץ	
97	73	58	739	352	1,319	363	612	3,425	8,995	3,342	16,737	19,786	אפריל	
79	84	61	772	405	1,401	382	771	4,014	9,553	4,148	18,868	22,451	מאי	
96	87	64	850	380	1,477	283	699	3,364	9,028	3,938	17,312	20,739	יוני	
76	119	48	1,133	436	1,812	308	728	3,747	12,085	4,433	21,301	25,351	יולי	
84	69	60	823	348	1,384	287	773	3,154	10,030	4,459	18,703	22,146	אוגוסט	
53	63	33	544	215	908	272	437	2,015	5,693	2,875	11,292	13,634	ספטמבר	
66	70	58	828	309	1,331	487	574	3,537	10,063	4,728	19,389	22,663	אוקטובר	
82	40	54	737	271	1,180	300	530	2,626	8,759	4,039	16,254	19,173	נובמבר	
18	42	32	658	179	929	170	330	1,424	5,680	2,820	10,424	12,491	דצמבר	
<b>909</b>	<b>562</b>	<b>542</b>	<b>10,752</b>	<b>4,031</b>	<b>16,730</b>	<b>4,309</b>	<b>7,255</b>	<b>34,357</b>	<b>114,313</b>	<b>38,050</b>	<b>198,284</b>	<b>235,531</b>	<b>2012</b>	
133	93	87	1,250	422	1,985	627	973	3,703	11,573	3,538	20,414	24,611	ינואר	
67	31	52	838	263	1,251	376	702	2,903	11,010	2,778	17,769	20,206	פברואר	
79	60	43	1,187	289	1,644	402	818	3,310	11,412	3,777	19,719	23,016	מרץ	
50	44	50	872	292	1,308	354	584	2,299	8,132	2,733	14,102	17,188	אפריל	
76	57	57	909	325	1,424	378	869	3,347	10,413	2,925	17,932	21,355	מאי	
79	52	38	761	356	1,286	325	560	3,120	10,453	3,398	17,856	21,030	יוני	
113	38	32	1,122	691	1,996	409	602	3,682	9,880	4,027	18,600	22,833	יולי	
77	47	50	814	409	1,397	351	532	3,382	10,368	3,549	18,182	21,621	אוגוסט	
113	23	45	644	277	1,050	268	373	1,953	6,037	2,276	10,907	13,426	ספטמבר	
54	44	28	636	250	1,012	328	491	2,486	10,089	3,710	17,104	19,695	אוקטובר	
40	45	34	883	283	1,285	257	397	2,572	9,684	3,011	15,921	18,717	נובמבר	
28	28	26	836	174	1,092	234	354	1,600	5,262	2,328	9,778	11,833	דצמבר	

(1) הנתונים המופיעים בלוח כוללים את כל כלי הרכב המנועיים שנרשמו לפי חודש הרישום בפועל, גם אם תוקף רישיונם פג במהלך השנים.

**TABLE 37.- MOTOR VEHICLES, BY FIRST DATE OF REGISTRATION(1) AND TYPE OF VEHICLE**

Absolute numbers

First date of registration	מוטורציקל				כלי רכב מיוחד			אוטובוס				אוטובוס זעיר			מונית	
	Engine capacity (cc)				סך הכל	אחר ולא ידוע	אמבולנס	סך הכל	פרטי	סיור	ציבורי	סך הכל	פרטי	ציבורי		סך הכל
	401+	126-400	51-125	נפח מנוע (סמ"ק)												
	Up to עד 50				Total	Other & not known	Ambulance	Total	Private	Touring	Public	Total	Private	Public		Total
<b>2015</b>	<b>2,934</b>	<b>6,569</b>	<b>6,017</b>	<b>189</b>	<b>15,709</b>	<b>197</b>	<b>174</b>	<b>371</b>	<b>43</b>	<b>75</b>	<b>1,849</b>	<b>1,967</b>	<b>122</b>	<b>806</b>	<b>928</b>	<b>4,805</b>
January	271	625	572	20	1,488	22	7	29	4	8	212	224	14	105	119	643
February	212	387	443	10	1,052	15	14	29	5	6	214	225	13	64	77	305
March	327	528	527	13	1,395	14	25	39	10	2	140	152	7	70	77	414
April	234	392	414	10	1,050	20	16	36	4	1	94	99	10	37	47	368
May	268	656	504	11	1,439	21	18	39	2	2	262	266	11	66	77	463
June	282	676	560	33	1,551	26	15	41	2	10	166	178	12	95	107	451
July	358	812	713	22	1,905	14	8	22	3	8	178	189	10	71	81	478
August	255	635	588	20	1,498	15	27	42	1	7	149	157	12	114	126	524
September	184	457	391	7	1,039	7	9	16	3	-	115	118	9	59	68	288
October	229	529	541	10	1,309	17	4	21	8	6	122	136	8	56	64	341
November	194	517	395	9	1,115	15	17	32	-	6	122	128	10	43	53	388
December	120	355	369	24	868	11	14	25	1	19	75	95	6	26	32	142
<b>2014</b>	<b>1,868</b>	<b>6,391</b>	<b>6,232</b>	<b>186</b>	<b>14,677</b>	<b>250</b>	<b>161</b>	<b>411</b>	<b>147</b>	<b>73</b>	<b>1,860</b>	<b>2,079</b>	<b>158</b>	<b>733</b>	<b>890</b>	<b>4,220</b>
January	182	686	587	16	1,471	17	2	19	29	11	296	336	27	85	112	570
February	96	475	425	9	1,005	40	2	42	25	8	167	200	16	53	69	357
March	169	610	470	22	1,271	20	27	47	16	13	154	183	17	70	87	366
April	137	560	497	12	1,206	17	3	20	16	8	136	160	10	59	69	342
May	180	621	617	9	1,427	22	10	32	12	1	181	194	11	37	48	339
June	169	535	654	13	1,371	25	17	42	6	2	130	138	9	58	67	369
July	185	557	511	14	1,267	22	5	27	24	2	114	140	14	73	87	364
August	164	511	530	26	1,231	24	18	42	7	21	128	156	11	107	118	296
September	197	501	565	12	1,275	20	25	45	10	1	138	149	15	79	94	344
October	147	454	452	14	1,067	21	13	34	-	1	112	113	8	53	60	293
November	140	397	502	12	1,051	17	7	24	2	1	178	180	10	43	53	432
December	102	484	422	27	1,035	5	32	37	-	4	126	130	10	16	26	148
<b>2013</b>	<b>1,483</b>	<b>6,573</b>	<b>6,253</b>	<b>143</b>	<b>14,452</b>	<b>197</b>	<b>158</b>	<b>354</b>	<b>111</b>	<b>43</b>	<b>1,887</b>	<b>2,041</b>	<b>145</b>	<b>802</b>	<b>947</b>	<b>3,775</b>
January	150	661	591	10	1,412	19	12	31	17	15	184	216	7	66	73	548
February	97	445	366	4	912	16	6	22	7	2	66	75	16	61	77	346
March	108	476	445	4	1,033	8	18	26	9	3	87	99	15	37	52	234
April	145	547	541	6	1,239	16	4	20	5	3	106	114	11	62	73	284
May	161	712	609	7	1,489	23	15	38	1	2	146	149	16	84	100	406
June	142	532	654	15	1,343	18	16	34	12	1	139	152	16	86	102	319
July	136	664	648	25	1,473	20	10	30	19	-	218	237	18	117	135	363
August	108	632	587	17	1,344	17	12	29	19	11	174	204	13	99	112	370
September	93	511	428	8	1,040	13	29	42	7	2	114	123	8	52	60	169
October	159	542	523	13	1,237	18	5	22	13	2	266	281	7	56	63	340
November	121	526	512	20	1,179	16	6	22	2	1	199	202	13	57	70	266
December	63	325	349	14	751	13	25	38	-	1	188	189	5	25	30	130
<b>2012</b>	<b>1,274</b>	<b>6,209</b>	<b>6,510</b>	<b>162</b>	<b>14,155</b>	<b>218</b>	<b>152</b>	<b>368</b>	<b>86</b>	<b>70</b>	<b>912</b>	<b>1,068</b>	<b>251</b>	<b>790</b>	<b>1,041</b>	<b>3,885</b>
January	92	667	566	4	1,329	23	15	38	10	10	129	149	33	118	151	545
February	61	334	310	14	719	14	12	24	3	3	88	94	21	45	66	283
March	155	414	502	12	1,083	14	4	18	6	3	52	61	28	53	81	410
April	129	477	765	13	1,384	16	18	34	7	11	50	68	10	46	56	236
May	146	623	679	16	1,464	16	10	26	4	9	59	72	19	74	93	344
June	154	582	623	8	1,367	10	9	19	8	6	60	74	10	57	67	361
July	117	818	694	14	1,643	14	15	29	5	9	86	100	23	104	127	338
August	97	675	647	13	1,432	8	16	24	9	12	104	125	24	97	121	340
September	102	483	444	7	1,036	13	12	25	11	2	55	68	15	48	63	277
October	105	477	496	13	1,091	36	10	46	1	-	100	101	29	57	86	255
November	71	413	412	11	907	25	17	42	11	3	80	94	25	74	99	369
December	45	246	372	37	700	29	14	43	11	2	49	62	14	17	31	127

(1) The data in the table include all motor vehicles registered by the actual month of registration, even if their licences expired over the years.



**כלי רכב מעורבים  
בתאונות דרכים עם נפגעים (ת"ד)  
VEHICLES INVOLVED IN ROAD ACCIDENTS  
WITH CASUALTIES**

**לוח 38 - כלי רכב מעורבים בתאונות דרכים עם נפגעים (ת"ד),(1)(2)  
לפי סוג תאונה, חומרה וסוג כלי רכב**

2015

מספרים מוחלטים, למעט שיעור ל-1,000 כלי רכב

משאית מעל 3.5 טונות (משקל כולל) Truck over 3.5 tons (gross weight)					משאית עד 3.5 טונות (משקל כולל) Truck up to 3.5 tons (gross weight)			כלי רכב פרטי, לפי נפח מנוע (סמ"ק) Private car, by engine capacity (cc)				סך כולל	סוג תאונה וחומרה
34.0+	16.0- 33.9	12.1- 15.9	3.6- 12.0	סך הכל Total	לא אחודה Pick-up	אחודה Van	סך הכל Total	1,601+	1,301- 1,600	Up to עד 1,300	סך הכל(3) Total(3)	Grand total	
11.6	10.1	8.9	6.9	8.2	7.4	5.4	6.0	5.6	5.9	5.1	5.8	7.1	<b>שיעור ל-1,000 כלי רכב</b>
<b>74</b>	<b>184</b>	<b>88</b>	<b>361</b>	<b>707</b>	<b>569</b>	<b>854</b>	<b>1,423</b>	<b>3,711</b>	<b>9,204</b>	<b>1,779</b>	<b>14,866</b>	<b>21,865</b>	<b>כל כלי הרכב</b>
10	18	4	19	51	15	18	33	84	145	29	262	477	קטלניות
12	52	19	61	144	79	94	173	339	750	134	1,233	2,453	קשות
52	114	65	281	512	475	742	1,217	3,288	8,309	1,616	13,371	18,935	קלות
<b>2</b>	<b>23</b>	<b>6</b>	<b>49</b>	<b>80</b>	<b>75</b>	<b>120</b>	<b>195</b>	<b>523</b>	<b>1,223</b>	<b>220</b>	<b>1,996</b>	<b>2,981</b>	<b>פגיעה בהולך רגל</b>
1	3	1	9	14	5	4	9	29	36	8	74	125	קטלניות
1	12	2	13	28	18	29	47	86	192	36	317	536	קשות
	8	3	27	38	52	87	139	408	995	176	1,605	2,320	קלות
<b>55</b>	<b>127</b>	<b>72</b>	<b>283</b>	<b>537</b>	<b>457</b>	<b>657</b>	<b>1,114</b>	<b>2,891</b>	<b>7,192</b>	<b>1,431</b>	<b>11,643</b>	<b>16,709</b>	<b>התנגשות ברכב נע</b>
6	12	3	8	29	8	9	17	44	88	17	151	261	קטלניות
8	26	14	40	88	49	54	103	204	452	77	738	1,439	קשות
41	89	55	235	420	400	594	994	2,643	6,652	1,337	10,754	15,009	קלות
<b>28</b>	<b>51</b>	<b>29</b>	<b>153</b>	<b>261</b>	<b>270</b>	<b>432</b>	<b>702</b>	<b>1,807</b>	<b>4,532</b>	<b>913</b>	<b>7,329</b>	<b>10,394</b>	<b>חזית אל צד</b>
3	3		2	8	3	6	9	17	36	4	57	106	קטלניות
2	6	1	16	25	27	34	61	92	236	45	375	737	קשות
23	42	28	135	228	240	392	632	1,698	4,260	864	6,897	9,551	קלות
<b>14</b>	<b>36</b>	<b>27</b>	<b>78</b>	<b>155</b>	<b>94</b>	<b>109</b>	<b>203</b>	<b>504</b>	<b>1,326</b>	<b>269</b>	<b>2,126</b>	<b>2,982</b>	<b>חזית באחור</b>
1	2	2	2	7	3	1	4	10	21	4	36	59	קטלניות
3	12	9	18	42	15	8	23	34	73	13	123	283	קשות
10	22	16	58	106	76	100	176	460	1,232	252	1,967	2,640	קלות
<b>9</b>	<b>25</b>	<b>8</b>	<b>25</b>	<b>67</b>	<b>37</b>	<b>63</b>	<b>100</b>	<b>268</b>	<b>614</b>	<b>119</b>	<b>1,014</b>	<b>1,754</b>	<b>צד בצד</b>
2	2		1	5	1		1	3	3		6	18	קטלניות
2	5	3		10	1	5	6	27	36	8	71	181	קשות
5	18	5	24	52	35	58	93	238	575	111	937	1,555	קלות
<b>4</b>	<b>13</b>	<b>8</b>	<b>24</b>	<b>49</b>	<b>49</b>	<b>51</b>	<b>100</b>	<b>281</b>	<b>659</b>	<b>115</b>	<b>1,063</b>	<b>1,422</b>	<b>חזית בחזית</b>
	5	1	3	9	1	2	3	14	27	9	51	76	קטלניות
1	2	1	6	10	6	7	13	46	105	10	161	226	קשות
3	6	6	15	30	42	42	84	221	527	96	851	1,120	קלות
	<b>2</b>		<b>3</b>	<b>5</b>	<b>7</b>	<b>2</b>	<b>9</b>	<b>31</b>	<b>61</b>	<b>15</b>	<b>111</b>	<b>157</b>	<b>אחור אל צד/חזית</b>
									1		1	2	קטלניות
	1			1				5	2	1	8	12	קשות
	1		3	4	7	2	9	26	58	14	102	143	קלות
<b>3</b>	<b>10</b>	<b>5</b>	<b>10</b>	<b>28</b>	<b>6</b>	<b>14</b>	<b>20</b>	<b>40</b>	<b>153</b>	<b>26</b>	<b>221</b>	<b>327</b>	<b>התנגשות ברכב חונה</b>
	1		1	2								4	קטלניות
2	4	2	4	12		4	4	5	16	4	25	52	קשות
1	5	3	5	14	6	10	16	35	137	22	196	271	קלות
<b>3</b>	<b>4</b>	<b>2</b>	<b>8</b>	<b>17</b>	<b>10</b>	<b>21</b>	<b>31</b>	<b>131</b>	<b>286</b>	<b>40</b>	<b>459</b>	<b>584</b>	<b>התנגשות בעצם דומם</b>
			1	1	2	2	4	4	8	1	13	31	קטלניות
			1	2	4	3	7	17	43	11	71	112	קשות
3	3	2	6	14	4	16	20	110	235	28	375	441	קלות
<b>2</b>			<b>2</b>	<b>4</b>	<b>5</b>	<b>5</b>	<b>10</b>	<b>15</b>	<b>54</b>	<b>3</b>	<b>72</b>	<b>101</b>	<b>ירידה מהכביש</b>
2				2				2	4		6	8	קטלניות
			1	1	2	2	4	3	7	1	11	22	קשות
			1	1	3	3	6	10	43	2	55	71	קלות
<b>9</b>	<b>14</b>	<b>1</b>	<b>3</b>	<b>27</b>	<b>6</b>	<b>25</b>	<b>31</b>	<b>50</b>	<b>137</b>	<b>25</b>	<b>216</b>	<b>396</b>	<b>התהפכות</b>
1				1		2	2	3	6	2	12	27	קטלניות
1	6		1	8	2	1	3	15	21	3	40	107	קשות
7	8	1	2	18	4	22	26	32	110	20	164	262	קלות
	<b>1</b>			<b>1</b>	<b>3</b>	<b>5</b>	<b>8</b>	<b>22</b>	<b>66</b>	<b>13</b>	<b>105</b>	<b>364</b>	<b>החלקה</b>
									1		1	9	קטלניות
					1	1	2	1	7		9	91	קשות
	1			1	2	4	6	21	58	13	95	264	קלות
					<b>1</b>	<b>1</b>	<b>2</b>	<b>3</b>	<b>16</b>	<b>3</b>	<b>22</b>	<b>84</b>	<b>פגיעה בנוסע בתוך רכב</b>
												1	קטלניות
									2		2	28	קשות
					1	1	2	3	14	3	20	55	קלות
					<b>2</b>		<b>2</b>	<b>1</b>	<b>4</b>	<b>1</b>	<b>6</b>	<b>44</b>	<b>נפילה מרכב נע</b>
									1		1	16	קטלניות
					1		1	1	3	1	5	28	קשות
													קלות
	<b>5</b>	<b>2</b>	<b>6</b>	<b>13</b>	<b>4</b>	<b>6</b>	<b>10</b>	<b>35</b>	<b>73</b>	<b>17</b>	<b>126</b>	<b>275</b>	<b>אחר ולא ידוע</b>

(1) לא כולל תאונות שאירעו באזור יהודה והשומרון.

(2) כולל רכב לא מנועי.

(3) כולל נפח לא ידוע.

(4) משנת 2011, כולל רכבת מקומית (ירושלים).



**TABLE 38.- VEHICLES INVOLVED IN ROAD ACCIDENTS WITH CASUALTIES,(1)(2)**  
**BT TYPE OF ACCIDENT, SEVERITY AND TYPE OF VEHICLE**

Absolute numbers, except rate per 1,000 vehicles

**2015**

Type of accident and severity	אחר Other	רכבת (4) Train	אופניים Bicycle	טרקטור Tractor	כלי רכב מיוחד Special vehicle	מונית Taxi	אוטובוס זעיר Minibus	אוטובוס Bus	אופנוע, לפי נפח מנוע (סמ"ק) Motorcycle, by engine capacity (cc)				
									401+	126-400	51-125	עד 50 Up to 50	סה"כ Total
<b>Rate per 1,000 vehicles</b>	..	..	..	..	3.3	31.8	12.0	26.7	14.9	13.9	19.4	24.5	16.7
<b>All vehicles</b>	<b>935</b>	<b>11</b>	<b>344</b>	<b>100</b>	<b>16</b>	<b>658</b>	<b>169</b>	<b>502</b>	<b>294</b>	<b>696</b>	<b>1,011</b>	<b>133</b>	<b>2,134</b>
Fatal	13	2	15	11		8	6	26	20	15	10	5	50
Serious	132	3	78	42	1	64	20	108	91	150	196	18	455
Slight	790	6	251	47	15	586	143	368	183	531	805	110	1,629
<b>Hitting a pedestrian</b>	<b>214</b>	<b>3</b>	<b>15</b>	<b>6</b>	<b>4</b>	<b>147</b>	<b>15</b>	<b>125</b>	<b>16</b>	<b>48</b>	<b>87</b>	<b>30</b>	<b>181</b>
Fatal	2	2	1	1		5	1	11	2		2	1	5
Serious	30	1	3	1		26	5	43	5	11	18	1	35
Slight	182		11	4	4	116	9	71	9	37	67	28	141
<b>Collision with a moving vehicle</b>	<b>601</b>	<b>6</b>	<b>268</b>	<b>54</b>	<b>12</b>	<b>479</b>	<b>141</b>	<b>288</b>	<b>211</b>	<b>523</b>	<b>746</b>	<b>86</b>	<b>1,566</b>
Fatal	7		11	3		3	3	14	5	9	6	3	23
Serious	75	1	59	16	1	33	13	28	54	102	117	11	284
Slight	519	5	198	35	11	443	125	246	152	412	623	72	1,259
<b>Front to side</b>	<b>334</b>	<b>5</b>	<b>166</b>	<b>34</b>	<b>6</b>	<b>325</b>	<b>90</b>	<b>162</b>	<b>111</b>	<b>321</b>	<b>494</b>	<b>54</b>	<b>980</b>
Fatal	6		6	3		1		7	1	5	2	1	9
Serious	41	1	44	11		20	4	11	24	51	63	6	144
Slight	287	4	116	20	6	304	86	144	86	265	429	47	827
<b>Front to rear end</b>	<b>116</b>		<b>45</b>	<b>8</b>	<b>2</b>	<b>72</b>	<b>22</b>	<b>51</b>	<b>35</b>	<b>71</b>	<b>70</b>	<b>6</b>	<b>182</b>
Fatal	1		5					3	1	1	1		3
Serious	12		7	3		6	3	6	12	28	17	1	58
Slight	103		33	5	2	66	19	42	22	42	52	5	121
<b>Sideswipe</b>	<b>111</b>	<b>1</b>	<b>43</b>	<b>7</b>	<b>2</b>	<b>46</b>	<b>10</b>	<b>46</b>	<b>51</b>	<b>103</b>	<b>135</b>	<b>18</b>	<b>307</b>
Fatal						1	1	1	1		2		3
Serious	15		5	1	1	4	2	6	13	19	26	2	60
Slight	96	1	38	6	1	41	7	39	37	84	107	16	244
<b>Head-on</b>	<b>30</b>		<b>10</b>	<b>5</b>	<b>1</b>	<b>32</b>	<b>18</b>	<b>27</b>	<b>13</b>	<b>24</b>	<b>42</b>	<b>8</b>	<b>87</b>
Fatal						1	2	2	2	3	1	2	8
Serious	6		2	1		3	4	5	4	4	11	2	21
Slight	24		8	4	1	28	12	20	7	17	30	4	58
<b>Rear end to side/front</b>	<b>10</b>		<b>4</b>		<b>1</b>	<b>4</b>	<b>1</b>	<b>2</b>	<b>1</b>	<b>4</b>	<b>5</b>		<b>10</b>
Fatal								1					
Serious	1		1						1				1
Slight	9		3		1	4	1	1		4	5		9
<b>Collision with a parked vehicle</b>	<b>17</b>	<b>1</b>	<b>3</b>	<b>2</b>		<b>7</b>	<b>2</b>	<b>7</b>	<b>5</b>	<b>4</b>	<b>8</b>	<b>2</b>	<b>19</b>
Fatal								1			1		1
Serious	3			1				1	2	1	2	1	6
Slight	14	1	3	1		7	1	6	3	3	5	1	12
<b>Collision with a fixed object</b>	<b>8</b>		<b>7</b>	<b>5</b>		<b>5</b>	<b>3</b>	<b>8</b>	<b>13</b>	<b>5</b>	<b>20</b>	<b>3</b>	<b>41</b>
Fatal	1			2					8	2			10
Serious	1		5	3		1		2	5	2	12	1	20
Slight	6		2			4	3	6		1	8	2	11
<b>Running off road</b>	<b>1</b>		<b>1</b>	<b>2</b>			<b>1</b>	<b>4</b>	<b>3</b>	<b>3</b>			<b>6</b>
Fatal													
Serious				2			1		2	1			3
Slight	1		1					4	1	2			3
<b>Overturning</b>	<b>28</b>		<b>5</b>	<b>26</b>		<b>2</b>	<b>4</b>	<b>1</b>	<b>8</b>	<b>23</b>	<b>23</b>	<b>2</b>	<b>56</b>
Fatal	2		1	5			1		1	1	1		3
Serious	10		4	15		1		1	5	10	10		25
Slight	16			6		1	3		2	12	12	2	28
<b>Skidding</b>	<b>18</b>		<b>1</b>			<b>4</b>		<b>4</b>	<b>31</b>	<b>76</b>	<b>110</b>	<b>6</b>	<b>223</b>
Fatal									4	3		1	8
Serious	4					2		1	16	21	34	2	73
Slight	14		1			2		3	11	52	76	3	142
<b>Injury to passenger in vehicle</b>		<b>1</b>	<b>2</b>	<b>1</b>		<b>9</b>		<b>44</b>		<b>1</b>	<b>2</b>		<b>3</b>
Fatal								1					
Serious		1		1				24					
Slight			2			9		19		1	2		3
<b>Falling from a moving vehicle</b>	<b>2</b>		<b>5</b>	<b>3</b>			<b>2</b>	<b>18</b>		<b>3</b>	<b>1</b>	<b>2</b>	<b>6</b>
Fatal													
Serious			3	2			1	7				1	1
Slight	2		2	1			1	11		3	1	1	5
<b>Other and not known</b>	<b>46</b>		<b>37</b>	<b>1</b>		<b>5</b>	<b>1</b>	<b>3</b>	<b>7</b>	<b>10</b>	<b>14</b>	<b>2</b>	<b>33</b>

(1) Not including accidents that occurred in the Judea and Samaria Area.

(2) Incl. non-motor vehicles.

(3) Incl. unknown engine capacity.

(4) As of 2011, including local train (Jerusalem).



**זיהום אוויר**  
**AIR POLLUTION**

לוח 39. פליטות של מזהמי אוויר משרפת דלק

טונות, אלא אם כן צוין אחרת

2009	2008	2005	2000	1995	1990	1980	
							<b>פחמן דו-חמצני (CO<sub>2</sub>) (אלפי טונות)</b>
<b>60,755</b>	<b>63,174</b>	<b>60,888</b>	<b>57,230</b>	<b>51,452</b>	<b>35,069</b>	<b>23,246</b>	<b>סך הכל</b>
14,468	14,278	13,108	12,942	..	..	..	מזה: כלי רכב מנועי
7,398	7,182	6,324	6,098	..	..	..	מזה: כלי רכב ממונע בבנוי
							<b>פחמן חד-חמצני (CO)</b>
<b>196,189</b>	<b>210,572</b>	<b>253,999</b>	<b>372,774</b>	<b>741,163</b>	<b>490,141</b>	<b>284,166</b>	<b>סך הכל</b>
185,315	199,353	243,739	363,740	716,906	485,698	280,929	מזה: כלי רכב מנועי
176,591	189,997	233,570	352,095	681,683	452,316	260,966	מזה: כלי רכב ממונע בבנוי
							<b>גפרית דו-חמצנית (SO<sub>2</sub>)</b>
<b>136,263</b>	<b>148,843</b>	<b>199,919</b>	<b>275,863</b>	<b>286,472</b>	<b>272,288</b>	<b>308,129</b>	<b>סך הכל</b>
93	457	419	2,620	14,078	10,252	6,976	מזה: כלי רכב מנועי(2)
48	234	206	595	7,880	5,564	2,976	מזה: כלי רכב ממונע בבנוי(2)
							<b>תחמוצות חנקן (NO<sub>x</sub>)</b>
<b>175,002</b>	<b>187,206</b>	<b>195,239</b>	<b>215,087</b>	<b>224,261</b>	<b>145,644</b>	<b>78,888</b>	<b>סך הכל</b>
46,475	51,996	62,375	87,729	98,009	71,216	41,983	מזה: כלי רכב מנועי
11,223	13,116	18,750	32,276	44,380	28,755	16,591	מזה: כלי רכב ממונע בבנוי
							<b>פחמימנים (HC)</b>
<b>39,560</b>	<b>40,289</b>	<b>44,848</b>	<b>66,050</b>	<b>90,887</b>	<b>59,594</b>	<b>34,383</b>	<b>סך הכל</b>
34,228	34,486	38,194	57,836	..	..	..	מזה: כלי רכב ממונע בבנוי
							<b>חומר חלקיקי מרחף (SPM)</b>
<b>12,637</b>	<b>14,343</b>	<b>17,929</b>	<b>21,443</b>	<b>32,141</b>	<b>24,688</b>	<b>26,773</b>	<b>סך הכל</b>
948	1,038	1,294	2,121	13,081	8,019	4,797	מזה: כלי רכב מנועי
255	259	290	466	972	653	377	מזה: כלי רכב ממונע בבנוי
							<b>עופרת (Pb)</b>
<b>12</b>	<b>12</b>	<b>10</b>	<b>126</b>	<b>287</b>	<b>292</b>	<b>432</b>	<b>סך הכל(3)</b>
12	12	10	16	..	..	..	מזה: כלי רכב ממונע בבנוי נטול עופרת

(1) בשנת 2011 עודכנו חישובי הפליטות מכלי רכב מנועיים, וזאת עקב שינוי בשיטת חישוב הנסועה השנתית שלהם.

ראו מבוא, "שיטות (מתודולוגיה)".

(2) בשנת 2009 שונה התקן של מכון התקנים לתכולת הגפרית בדלקים.

(3) בשנת 2004 שונה התקן של מכון התקנים לתכולת העופרת בדלקים.

**TABLE 39.- EMISSIONS OF AIR POLLUTANTS FROM FUEL COMBUSTION**

Tons, unless otherwise stated

	2014	R2013	R2012	2011 (1)	2010
<b>CARBON DIOXIDE (CO<sub>2</sub>) (1,000 tons)</b>					
<b>Total</b>	<b>60,888</b>	<b>63,069</b>	<b>69,297</b>	<b>63,998</b>	<b>62,522</b>
Thereof: Motor vehicles	15,588	15,468	15,264	14,982	15,054
Thereof: Gasoline-powered vehicles	8,134	8,013	7,888	7,747	7,749
<b>CARBON MONOXIDE (CO)</b>					
<b>Total</b>	<b>132,958</b>	<b>136,847</b>	<b>139,187</b>	<b>165,710</b>	<b>183,874</b>
Thereof: Motor vehicles	120,972	124,768	127,153	153,975	172,372
Thereof: Gasoline-powered vehicles	114,696	118,297	120,823	147,130	163,661
<b>SULFUR DIOXIDE (SO<sub>2</sub>)</b>					
<b>Total</b>	<b>120,455</b>	<b>135,140</b>	<b>176,234</b>	<b>138,083</b>	<b>140,698</b>
Thereof: Motor vehicles(2)	100	99	98	96	96
Thereof: Gasoline-powered vehicles(2)	53	52	51	50	50
<b>NITROGEN OXIDES (NO<sub>x</sub>)</b>					
<b>Total</b>	<b>153,186</b>	<b>161,309</b>	<b>179,875</b>	<b>169,385</b>	<b>175,605</b>
Thereof: Motor vehicles	27,158	28,816	29,653	34,039	43,841
Thereof: Gasoline-powered vehicles	4,035	4,458	5,070	7,054	9,375
<b>HYDROCARBONS (HC)</b>					
<b>Total</b>	<b>26,939</b>	<b>27,419</b>	<b>27,441</b>	<b>31,627</b>	<b>37,376</b>
Thereof: Gasoline-powered vehicles	23,147	23,536	23,619	27,502	32,026
<b>SUSPENDED PARTICULATE MATTER (SPM)</b>					
<b>Total</b>	<b>7,804</b>	<b>9,146</b>	<b>15,900</b>	<b>11,693</b>	<b>11,798</b>
Thereof: Motor vehicles	600	631	638	719	915
Thereof: Gasoline-powered vehicles	159	167	173	206	241
<b>LEAD (Pb)</b>					
<b>Total(3)</b>	<b>13</b>	<b>13</b>	<b>13</b>	<b>13</b>	<b>13</b>
Thereof: Unleaded gasoline-powered vehicles	13	13	13	13	13

(1) In 2011, the calculations of emissions from motor vehicles were updated due to changes in the methodology of annual kilometers travelled. See Introduction, "Methodology".

(2) In 2009, the Standards Institution standard for sulfur content in fuels was changed.

(3) In 2004, the Standards Institution standard for lead content in fuels was changed.

TABLE 40.- CONCENTRATIONS OF AIR POLLUTANTS  
AS MEASURED IN TRANSPORTATION MONITORING STATIONS (1)

לוח 40.- ריכוזים של מזהמי אוויר שנמדדו  
בתחנות ניטור תחבורתיות (1)

Micrograms per m<sup>3</sup> atmosphere, unless otherwise stated

מיקרוגרם ל-מ<sup>3</sup> אוויר, אלא אם כן צוין אחרת

פחמן חד-חמצני (CO) Carbon Monoxide (CO)				תחמוצות חנקן (NO <sub>x</sub> ) Nitrogen Oxides (NO <sub>x</sub> )				שנה Year		
רמת פעילות התחנה(2) %	Average ממוצע	מרבית מרבית	שנתי שנתי	רמת פעילות התחנה(2) %	Average ממוצע	מרבית מרבית	שנתי שנתי			
Uptime of monitoring station(1)	Maximal half-hour	Maximal 8 hours	Annual	Exceedences מתקן חצי-שעתי Exceedences from half-hourly standard	Uptime of monitoring station(1)	Maximal half-hour	Maximal 24 hours	Annual	Exceedences מתקן חצי-שעתי Exceedences from half-hourly standard	
Environmental standard	60,000	10,000				940	560		ערך סביבה	
<b>Jerusalem</b>				<b>ירושלים</b>						
Bar Ilan St. - Shmu'el Hanavi St.				רח' בר אילן - רח' שמואל הנביא						
92	10,306	3,436	1,145	-	91	1,414	374	151	21	2009
96	4,581	2,290	1,145	-	96	1,353	433	135	40	2010
94	3,435	2,290	1,145	-	91	1,065	363	116	5	2011
97	3,435	2,290	345	-	97	991	296	125	4	2012
90	2,900	2,100	200	-	93	1,209	398	118	12	2013
98	2,400	1,500	300	-	97	1,226	396	125	5	2014
<b>Tel Aviv Metropolitan</b>				<b>מטרופוליטן תל אביב</b>						
Ami'el - HaTiqwa neighbourhood, Tel Aviv-Yafo				עמיאל - שכונת התקווה, תל אביב-יפו						
90	11,452	5,726	1,145	-	97	1,904	689	166	48	2005
98	10,307	4,581	1,145	-	94	1,155	576	143	16	2006
96	8,016	4,581	1,145	-	91	1,695	482	145	32	2007
92	6,871	3,436	1,145	-	94	1,793	468	139	15	2008
94	6,871	3,436	1,145	-	97	1,531	593	130	20	2009
94	6,871	2,290	1,145	-	91	1,866	519	137	33	2010
95	4,581	2,290	1,145	-	93	1,669	382	115	7	2011
98	4,581	2,290	345	-	97	1,186	361	105	4	2012
..	..	..	..	..	89	1,032	414	96	6	2013
..	..	..	..	..	96	1,210	393	95	6	2014
Ironi Dalet - Weitzman St., Tel Aviv-Yafo				עירוני ד - רח' ויצמן, תל אביב-יפו						
95	8,016	5,726	1,145	-	94	1,513	726	134	63	2005
93	8,016	4,581	1,145	-	95	1,304	555	119	25	2006
92	5,726	4,581	1,145	-	94	1,112	401	96	13	2007
95	4,581	3,436	1,145	-	94	1,259	408	96	12	2008
91	5,726	4,581	1,145	-	96	1,550	615	105	15	2009
98	6,871	4,581	1,145	-	86	1,671	510	117	59	2010
97	3,435	2,290	1,145	-	87	1,280	372	100	7	2011
98	2,290	2,290	1,145	-	93	1,305	333	90	4	2012
92	4,000	2,300	300	-	92	1,239	397	84	6	2013
89	2,400	1,600	200	-	89	792	302	75	-	2014
Ehad Ha'am, Gissin St. & Hammer St., Petah Tiqwa				אחד-העם, רח' גיסין ורח' המר, פתח תקווה						
90	10,307	6,871	1,145	-	93	1,325	813	198	103	2005
82	8,016	5,726	2,290	-	90	1,742	561	184	86	2006
94	9,162	5,726	1,145	-	92	1,610	653	177	72	2007
92	5,726	4,581	1,145	-	95	1,464	544	167	64	2008
54	5,726	3,436	1,145	-	89	1,463	581	162	63	2009
81	5,726	3,436	1,145	-	93	1,417	581	158	73	2010
95	4,581	3,436	1,145	-	94	1,241	423	135	31	2011
95	4,581	2,290	345	-	94	1,233	368	111	15	2012
92	4,600	2,800	900	-	92	1,169	496	124	38	2013
89	3,300	2,200	600	-	88	1,024	397	127	8	2014
Remez - Jabotinsqi Route, Bene Beraq				רמז - ציר ז'בוטינסקי, בני ברק						
96	11,452	9,162	1,145	-	98	2,094	1,031	141	159	2005
97	6,871	4,581	1,145	-	98	1,375	523	134	44	2006
98	6,871	3,436	1,145	-	97	1,447	551	119	37	2007
95	5,726	4,581	1,145	-	96	1,400	561	119	44	2008
86	5,726	3,436	1,145	-	84	1,401	653	124	43	2009
84	6,871	4,581	1,145	-	87	1,721	636	120	85	2010
94	4,580	3,436	1,145	-	96	1,508	555	111	23	2011
98	4,581	2,290	1,145	-	96	1,455	470	102	26	2012
94	4,400	3,200	300	-	91	1,520	639	103	87	2013
98	7,800	2,200	300	-	97	1,431	445	94	18	2014
<b>HAIFA</b>				<b>חיפה</b>						
Atzmaut - Atzmaut Blvd.				עצמאות - שד' העצמאות						
95	3,000	2,000	1,000	-	88	1,335	344	77	2	2012
94	4,900	2,400	200	-	90	1,030	371	76	4	2013
96	2,500	1,800	200	-	96	1,246	339	93	6	2014

Source: National Air Monitoring Network, the Ministry of Environmental Protection.

מקור: מני"א - מערך ניטור אוויר ארצי, המשרד להגנת הסביבה.

- (1) In this publication the list of monitoring stations was updated.  
(2) The percentage of time the station was active during the year.

- (1) בפרסום זה עודכנה רשימת תחנות הניטור.  
(2) אחוז הזמן שהתחנה פעלה במשך השנה.