



מדינת ישראל
STATE OF ISRAEL



הלשכה המרכזית לסטטיסטיקה
Central Bureau of Statistics
دائرة الإحصاء المركزية

הכנסות של בני 15 ומעלה נתונים מסקר הוצאות משק הבית 2014

פרסום מס' 1650
www.cbs.gov.il

ירושלים, אלול תשע"ו, ספטמבר 2016

כל הזכויות שמורות למדינת ישראל © 2016

ISSN 2517-9195

הקדמה

בפרסום זה מובאים ממצאים מתוך סקר ההכנסות וההוצאות של משקי בית לשנת 2014. נתוני ההכנסות נאספים בלשכה המרכזית לסטטיסטיקה באופן שוטף מאז 1965. מטרת האיסוף היא לספק מידע על השינויים החלים בהכנסות מעבודה ושלא מעבודה של משקי בית ושל פרטים בני 15 ומעלה עובדים ושאנים עובדים ועל התפלגות ההכנסות במשק.

הפרסום מציג נתונים מעודכנים ומפורטים של הכנסות של פרטים בני 15 ומעלה לפי מעמד בעבודה ומקורות הכנסה נוספים. מכיוון שהפרסום עוסק בנתוני פרט, כל הלוחות מוצגים בחיתוך לפי מין. בפרסום יש פירוט של הכנסות ממוצעות וחציוניות לפי משלח יד, ענף כלכלי, משתנים דמוגרפיים וגאוגרפיים, ועוד.

הצורך בפרסום בחתכים שונים נבע מניסיון מצטבר של מומחים וחוקרים בתחום. כמו כן, גורמים שונים משתמשים בנתונים לקבלת פילוח של הכנסות מכל המקורות ברמה של פרט לצורך הבנה מעמיקה יותר של התפלגות ההכנסות ומקורות ההכנסה של פרטים בני 15 ומעלה בישראל.

בתכנון הסקר ובביצועו השתתפו כמה יחידות בלשכה: עובדי אגף הסקרים היו ממונים על איסוף הנתונים ממשקי הבית; עובדי אגף המתודות הסטטיסטיות קבעו את המדגמים ואת שיטות הניפוח; עובדי תחום צריכה וכספים הזינו, ערכו ועיבדו את הנתונים, ובסיוע עובדי תחום ההוצאה לאור הכינו את החומר לפרסום.

תודת הלשכה המרכזית לסטטיסטיקה נתונה במיוחד לאלפי משקי הבית שהשתתפו בסקר, גילו סבלנות ואחריות רבה, ותרמו באופן ניכר למערך הנתונים הסטטיסטי במדינה.

מרב יפתח-אורן

מנהלת אגף בכיר מיקרו-כלכלה

ירושלים, תשע"ו – 2016

**את הפרסום הכינו יוסף צ'אנה ולירון סיוון-שרמן
מתחום צריכה וכספים, אגף בכיר מיקרו-כלכלה**

עובדים נוספים שהשתתפו בעיבוד הנתונים ובהפקת הפרסום

תחום צריכה וכספים:

יפית אלפנדרי – ראשת התחום

גילה דחליקה

רבקה שמעוני

אביבית ורסנו

דורון יגר-בורשטין

מיכל כהנא

אסנת מזרחי

יהונתן חיון

מיכל סמי

יוסי כהן

מיכל מן-עיני

אנה פרי

ליאור דופז

ורד שבו

ילנה שמשין

תחום הוצאה לאור:

רינת דוויק-סיקסק

מרים שניידרמן

תמר בן ישי

לקבלת מידע בנושא פרסום זה,
נא לפנות ללשכה המרכזית לסטטיסטיקה בטל" 02-659-2666 או 03-568-1932/3.

תוכן העניינים

עמוד

מבוא

15	א. כללי
16	ב. ממצאים עיקריים
36	ג. מונחים, הגדרות והסברים
40	ד. שיטת החקירה
40	ה. תוצאות הפקידה
41	ו. עיבוד נתוני הסקר
42	ז. שיטת האמידה
43	ח. מהימנות האומדנים
47	תרשים למציאת רווח-סמך 95% להפרש בין קבוצות

לוחות

51	הערות הסבר
----	------------

הכנסות של פרטים, לפי מעמד בעבודה: שכירים, עצמאים ולא עובדים

52	1. הכנסה ברוטו לחודש של פרטים, לפי מקורות ומעמד בעבודה
----	--

הכנסות שכירים

54	2. הכנסה ברוטו לשכיר, לפי משלח יד (סיווג 2011), היקף משרה ומין
57	3. הכנסה ברוטו לשכיר נשוי, לפי היקף משרה, מספר ילדים במשק הבית ומין
60	4. הכנסה ברוטו לשכיר, לפי משלח יד (סיווג 2011), רמת השכלה ומין
63	5. הכנסה ברוטו לשכיר, לפי משלח יד (סיווג 2011), מספר שנות לימוד ומין
66	6. הכנסה ברוטו לשכיר, לפי משלח יד (סיווג 2011), קבוצת גיל ומין
72	7. הכנסה חודשית ברוטו לשכיר, לפי עשירון, מספר שנות לימוד, משלח יד (סיווג 2011) ומין
73	8. הכנסה ברוטו לשכיר לפי מחוז מגורים ומין
74	9. הכנסה ברוטו לשכיר, לפי ענף כלכלי (סיווג 2011), רמת השכלה ומין

עמוד

- 8010. הכנסה ברוטו לאישה שכירה, לפי מספר ילדיה, מצב משפחתי והיקף משרה
- 8311. הכנסה ברוטו לשכיר, לפי קבוצת אוכלוסייה, יבשת לידה, תקופת עלייה ומין.
- 8412. הכנסה ברוטו לשכיר, לפי צורת יישוב
- 8613. הכנסה ברוטו לשכיר, לפי נפת מגורים ומין

הכנסות עצמאים

- 8814. הכנסה ברוטו לעצמאי, לפי ענף כלכלי (סיווג 2011) ומין
- 9015. הכנסה ברוטו לעצמאי, לפי משלח יד (סיווג 2011) ומין
- 9116. הכנסה ברוטו לעצמאי, לפי קבוצת גיל ומין
- 9217. הכנסה ברוטו לעצמאי, לפי חמישון וקבוצת גיל
- 9318. הכנסה ברוטו לעצמאי, לפי מחוז מגורים ומין

מבוא

א. כללי

נתוני הכנסות המובאים בפרסום זה הם חלק מסקר הוצאות משק הבית, הכולל בתוכו נתונים של הוצאות והכנסות שוטפות של משקי בית ופרטים בישראל. חלק מרכזי מהשאלות על הכנסות בסקר מתייחסות להכנסות של בני 15 ומעלה מעבודה שכירה, מעבודה עצמאית וממקורות נוספים ברמת הפרט.

פרסום זה כולל הכנסות כספיות בלבד לפני ניכוי מס (כלומר, ברוטו).

בשנים האחרונות חלו שינויים באיסוף נתוני ההכנסות. בשנים 1997–2011 נחקרו הכנסות משקי הבית משני סקרים נפרדים בלמ"ס: סקר הוצאות משק הבית וסקר ההכנסות, שנערך יחד עם סקר כוח אדם הרבעוני השוטף ובו רבע ממשקי הבית נשאלו גם על הכנסותיהם. נתוני שני הסקרים בשנים אלו הוצגו באופן משולב. מדגם הסקר המשולב כלל 14,500 משקי בית בממוצע כל שנה (6,000 מסקר ההוצאות ו-8,500 מפרק ההכנסות שבסקר כוח אדם).

בשנת 2012, בעקבות מעבר סקר כוח אדם ממתכונת רבעונית לחודשית, בוטל פרק ההכנסות בסקר כוח האדם וסקר הוצאות משק הבית הורחב ב-2,500 משקי בית בקירוב.

משנת 2012 ואילך, נוסף להרחבת מדגם הסקר, נעשו שינויים באוכלוסיית הסקר, בשאלוניו ובאומדניו, כדלקמן:

- (1) האוכלוסייה הנדגמת בסקר הורחבה וכוללת גם מושבים שיתופיים וקיבוצים מתחדשים (שעברו תהליך הפרטה). כתוצאה מכך גדל כיסוי האוכלוסייה מכ-95% לכ-97%, אולם עדיין אינו כולל קיבוצים שיתופיים ובדווים.
- (2) הגדרת חיילים בשירות סדיר כעובדים שכירים. עד שנת 2012 נכללו הכנסות חיילים בשירות סדיר בהכנסות מעבודה אחרת אולם בהתאם להמלצות האחידות של ארגון העבודה הבין-לאומי, ה-ILLO, החליטה הלמ"ס, בדומה לרוב המדינות, למדוד את כוח העבודה הכללי במקום את כוח העבודה האזרחי וזאת על ידי צירוף החיילים בשירות סדיר לכוח העבודה בישראל. בעקבות ההחלטה, משנת 2012 כוללת ההכנסה לשכיר גם את ההכנסה של חיילי הסדיר.
- (3) הרחבת המדגם בקרב האוכלוסייה הערבית ביישובי הצפון כדי לספק אומדנים מהימנים יותר של האוכלוסייה הערבית.
- (4) שינוי בשיטת האמידה. השיטה מיועדת לצמצם הן את טעויות הדגימה והן את ההטיות העלולות לנבוע מכך שמשקי בית שלא השיבו על השאלון יהיו שונים בתכונותיהם מאלו שהשיבו. בשנת 2012 הותאמה אמידת האוכלוסייה בסקר הוצאות משק הבית למבנה החדש של סקר כוח האדם החודשי.

ב. ממצאים עיקריים

הממצאים מבוססים על מדגם של 8,465 משקי בית ו-19,932 פרטים בני 15 ומעלה, ב-239 יישובים עירוניים וכפריים, המייצג כ-2,372,000 משקי בית וכ-5,600,000 פרטים בני 15 ומעלה באוכלוסייה. מתוך הפרטים בני ה-15 ומעלה, כ-3,000,000 היו שכירים, כ-403,000 עצמאים וכ-2,100,000 לא עובדים.

הכנסות פרטים בני 15 ומעלה, לפי מעמד בעבודה: שכירים, עצמאים ולא עובדים (לוח 1)

בניתוח מקורות ההכנסה של פרטים בני 15 ומעלה, ההכנסה מעבודה היוותה 81.1% מסך הכנסתם ואילו 18.9% היו הכנסות שלא מעבודה (הכנסה מהמוסד לביטוח לאומי, מפנסיות וקופות גמל, תמיכות ממוסדות ממשלתיים ותמיכות ממשקי בית ומפרטים אחרים בארץ ומחוצה לה).

התפלגות מקורות הכנסה שלא מעבודה

8.6% מההכנסה מקורה היה במוסד לביטוח לאומי, 7.4% בפנסיות וקופות גמל, 1.4% בתמיכות ממוסדות ממשלתיים ו-1.5% מתמיכות ממשקי בית ומפרטים אחרים בארץ ומחוצה לה.

הכנסות שכירים: 94.1% מהכנסות אלו מקורן היה בעבודה ו-5.9% בהכנסות אחרות.

הכנסות עצמאים: 92.2% מהכנסות אלו היו מעבודה ו-7.8% היו אחרות והתקבלו ברובן מפנסיה ומקופות גמל.

הכנסות לא עובדים: 1.2% מההכנסות היו מעבודה זמנית ולא פורמלית ו-98.8% היו לא מעבודה. מקורות ההכנסה העיקריים של פרטים בני 15 ומעלה לא עובדים היו המוסד לביטוח לאומי (46.4%) ופנסיה וקופות גמל (40.8%).

פרטים "לא עובדים" מהווים 37.6% מכלל האוכלוסייה, והם נחלקים לשתי קבוצות גיל עיקריות: הראשונה היא של גילאי העבודה, בני 15–66, שאינם עובדים באופן מסודר. הכנסתם החודשית הממוצעת היא 1,471 ש"ח. כאמור, מרבית הכנסתם אינה מעבודה (אלא ממקורות כגון קצבאות, תמיכות ופנסיות) והיא הסתכמה ב-1,429 ש"ח בממוצע לחודש. ההכנסה מהמוסד לביטוח לאומי הגיעה ל-53.9% מהכנסתם ו-25.4% מהכנסותיהם מקורם בפנסיה ובקופות גמל.

הקבוצה השנייה היא פרטים שאינם בגילי העבודה, בני 67 ומעלה, והכנסתם הכוללת הסתכמה ב-5,527 ש"ח (פי 3.8 מהכנסת קבוצת הלא עובדים הצעירים יותר). גם בקבוצה זו, מרבית ההכנסה אינה מעבודה, והיא הייתה 5,519 ש"ח בממוצע לחודש. 50.1% מהכנסותיהם היו מפנסיה ומקופות גמל ו-41.8% מהמוסד לביטוח לאומי.

**לוח א. – הכנסה חודשית והרכב ההכנסות של פרטים בני 15 ומעלה,
לפי מעמד בעבודה, 2014**

לא עובדים	עצמאים	שכירים	סך הכל		
ש"ח				הכנסה חודשית ברוטו	
2,720	12,072	10,017	7,421		הכנסות – סך הכל
32	11,136	9,423	6,016		הכנסה מעבודה (כשכירים וכעצמאים ומעבודה מזדמנת)
1,261	309	255	637		הכנסה מהמוסד לביטוח לאומי
1,111	416	190	552		הכנסה מפנסיה ומקופות גמל
207	~	45	107		תמיכות ממוסדות ממשלתיים ואחרים
אחוזים				התפלגות ההכנסות לפי מקור	
100.0	100.0	100.0	100.0		הכנסות – סך הכל
1.2	92.2	94.1	81.0		הכנסה מעבודה (כשכירים וכעצמאים)
46.4	2.6	2.5	8.6		הכנסה מהמוסד לביטוח לאומי
40.8	3.4	2.0	7.4		הכנסה מפנסיה ומקופות גמל
7.6	~	0.4	1.4		תמיכות ממוסדות ממשלתיים ואחרים

לוח א מציג את התפלגות ההכנסות של הפרטים בני 15 ומעלה לא רק מעבודה אלא מכל המקורות האישיים (להבדיל מהמשפחתיים) האחרים. למשל, ניתוח נתוני השכירים בלוח מראה את מקורות ההכנסה האחרים של שכירים, כמו עבודה עצמאית, עבודות מזדמנות ומקורות שאינם עבודה (המוסד לביטוח לאומי, פנסיה וקופות גמל ותמיכות ממוסדות ממשלתיים ואחרים). נתוני הלא עובדים מראים כי מרבית הכנסותיהם הן מהמוסד לביטוח לאומי (46.4%) או פנסיות וקופות גמל (40.8%). 69% האוכלוסייה הלא עובדת היא אנשים שעברו את גילי העבודה ולכן הפנסיות והקצבאות הן מרכיב גדול בהכנסותיהם.

הכנסות שכירים (לוחות 2–13)

הכנסה ברוטו לשכיר, לפי משלח יד, היקף משרה ומין (לוח 2)

ההכנסה הממוצעת ברוטו של שכירים מעבודה שכירה בשנת 2014 הסתכמה ב-9,317 ש"ח לחודש, ואילו ההכנסה החציונית הגיעה ל-6,707 ש"ח לחודש.

מספר שעות עבודה לשבוע היה 41.0 וההכנסה הממוצעת לשעת עבודה הגיעה ל-54.2 ש"ח.

78.6% מכלל השכירים באוכלוסייה היו מועסקים במשרה מלאה (35 שעות עבודה ומעלה בשבוע) והכנסתם הממוצעת ברוטו לחודש הייתה 10,572 ש"ח. 21.4% מהשכירים הועסקו במשרה חלקית (פחות מ-35 שעות בשבוע) והכנסתם הממוצעת ברוטו הסתכמה ב-4,704 ש"ח לחודש.

**תרשים 1. – הכנסה חודשית ברוטו לשכיר המועסק במשרה חלקית,
לפי משלח יד (סיווג 2011) ומין**

2014

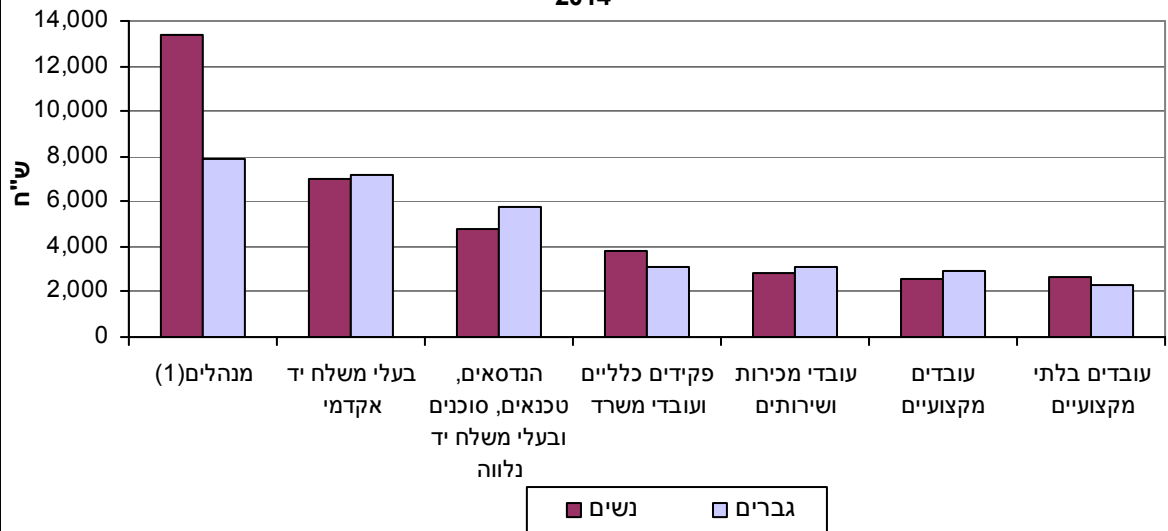

(1) הנתונים חשופים לטעויות דגימה גבוהות.

32.2% מהנשים הועסקו במשרה חלקית והכנסתן החודשית הממוצעת הייתה 4,764 ש"ח, ו-11% מהגברים הועסקו בהיקף זה והכנסתם החודשית הממוצעת הייתה 4,538 ש"ח.

**תרשים 2. – הכנסה חודשית ברוטו לשכיר המועסק במשרה מלאה,
לפי משלח יד (סיווג 2011) ומין**

2014

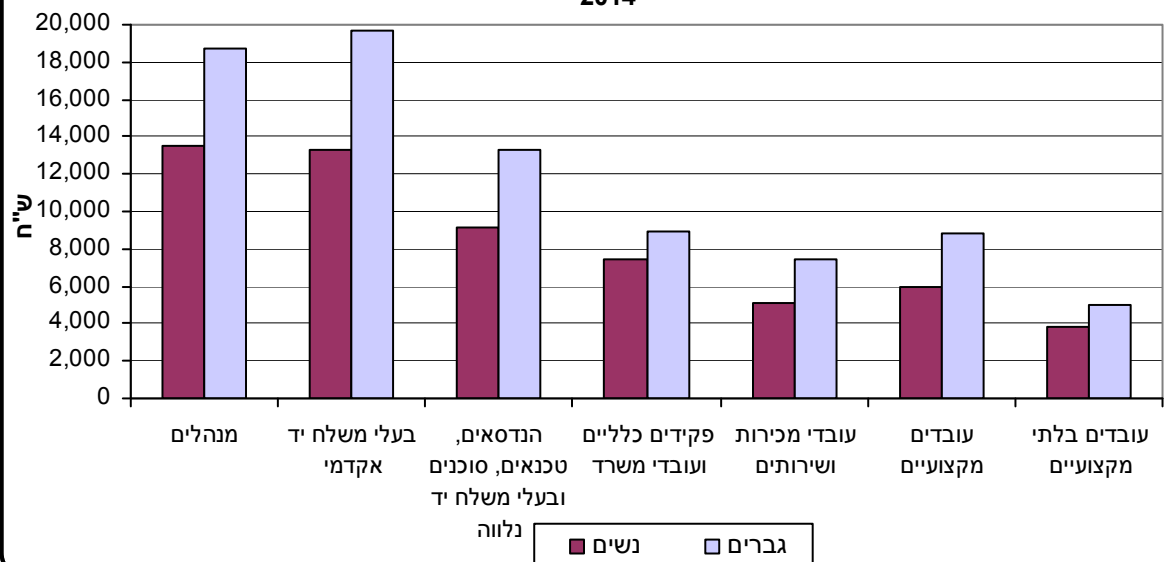

67.8% מהנשים הועסקו במשרה מלאה והכנסתן הייתה 8,710 ש"ח, ו-89% מהגברים הועסקו בהיקף זה והכנסתם החודשית הממוצעת הסתכמה ב-11,927 ש"ח.

ההכנסה הממוצעת לחודש של גברים שהועסקו במשרה מלאה הייתה גבוהה פי 1.4 מזו של נשים. בקרב המועסקים במשרה חלקית היה המצב הפוך והכנסתן של נשים גבוהה ב-5% מהכנסת הגברים.

ההכנסה של גברים במשלחי יד "מנהלים" ו"בעלי משלח יד אקדמי" במשרה מלאה הייתה גבוהה ביותר מפי שניים מזו של גברים באותם משלחי יד במשרה חלקית. גם אצל נשים הייתה ההכנסה גבוהה יותר אצל אלה שעבדו במשרה מלאה אולם פחות מאשר אצל גברים. חלק מההסבר לכך הוא ההבדלים בין הענפים שבהם מועסקים גברים ונשים מנהלים.

הכנסה ממוצעת ברוטו לשכיר נשוי, לפי היקף משרה, מספר ילדים במשק הבית ומין (לוח 3)

שכירים נשואים היוו 58.3% מכלל השכירים באוכלוסייה והכנסתם הממוצעת ברוטו לחודש הסתכמה ב- 11,585 ש"ח וגבוהה ב 24.3% בהשוואה להכנסה הממוצעת של כלל השכירים באוכלוסייה – 9,317 ש"ח לחודש.

בפילוח לפי מספר ילדים ההכנסה הגבוהה ביותר הייתה בקרב שכירים שלהם שני ילדים והכנסתם הייתה 11,861 ש"ח לחודש; לעומתם הכנסתם של שכירים שלהם ילד אחד הייתה הנמוכה ביותר והסתכמה ב-11,296 ש"ח לחודש.

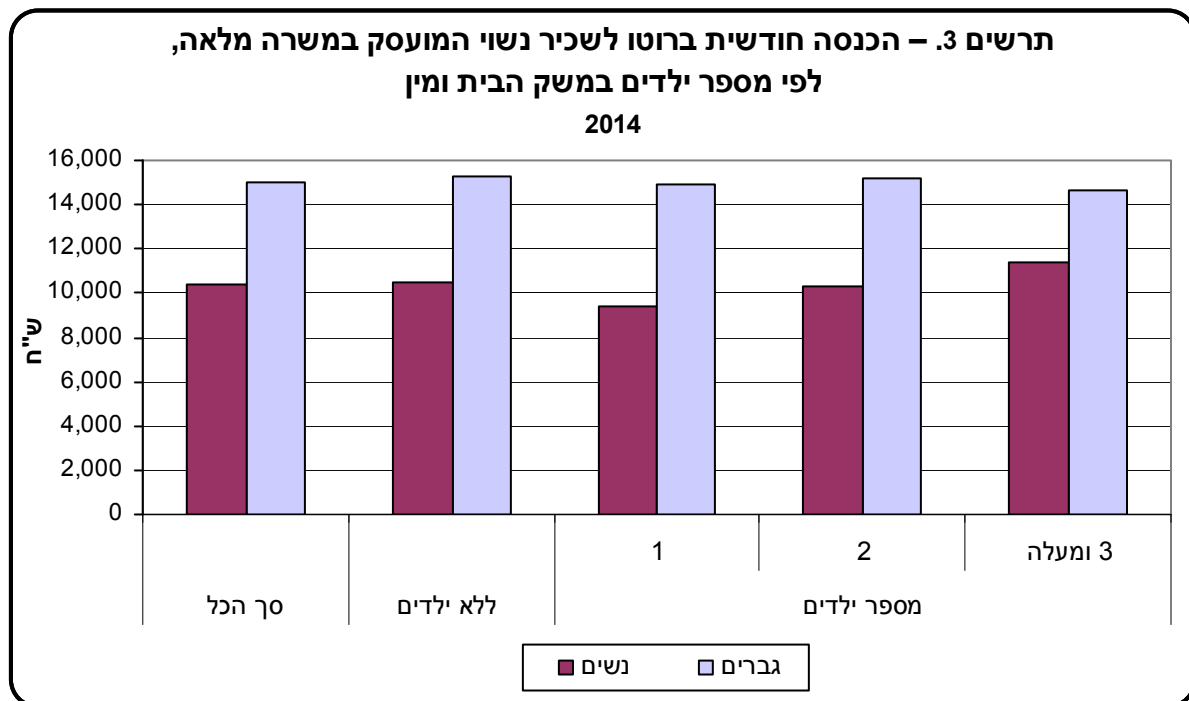

פערי הכנסה בין המינים: ככל שלשכיר העובד במשרה מלאה יש יותר ילדים כך פערי הכנסה בין המינים הולכים וגדלים, כלומר, ככל שלאישה שכירה במשרה מלאה יש יותר ילדים היא מרוויחה פחות ביחס לגבר שכיר העובד במשרה מלאה ולו מספר ילדים זהה.

בקרב שכירים המועסקים במשרה חלקית פערי ההכנסה בין המינים הולכים ומצטמצמים עם הגידול במספר הילדים, כלומר, ככל שלגבר שכיר ולאישה שכירה יש יותר ילדים כך ההכנסה משתווה.

תרשים 4. – הכנסה חודשית ברוטו לשכיר נשוי המועסק במשרה חלקית, לפי מספר ילדים במשק הבית ומין 2014

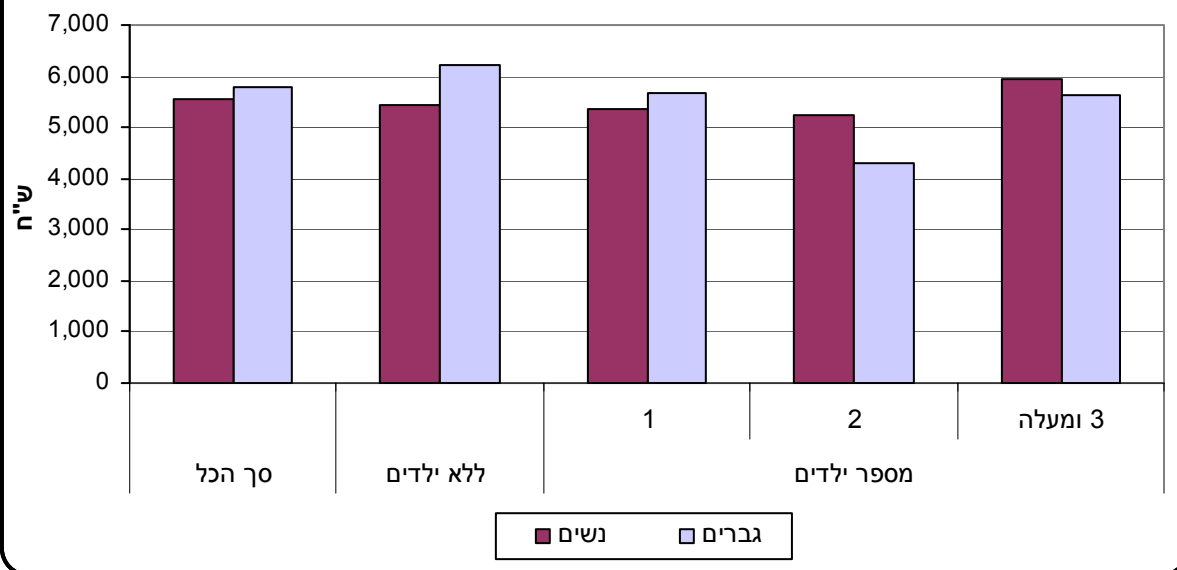

הכנסה ממוצעת ברוטו לשכיר, לפי משלח יד, רמת השכלה ומין (לוח 4)

לוח ב. – שכירים, לפי משלח יד, רמת השכלה ומין, 2014

אחוזים

לא אקדמאים			אקדמאים			שכירים באוכלוסייה – סך הכל	
נשים	גברים	סך הכל	נשים	גברים	סך הכל		
30.5	36.0	66.6	18.3	15.1	33.4	100.0	שכירים – סך הכל מזה:
14.9	35.6	50.5	18.9	30.6	49.5	9.9	מנהלים
12.0	8.1	20.0	46.8	33.2	80.0	23.1	בעלי משלח יד אקדמי
39.7	33.0	72.6	18.2	9.2	27.4	12.5	הנדסאים, טכנאים, סוכנים ובעלי משלח יד נלווה
54.9	24.7	79.6	14.6	5.7	20.3	8.1	פקידים כלליים ועובדי משרד
54.7	32.8	87.5	7.2	5.3	12.5	19.1	עובדי מכירות ושירותים
8.4	84.3	92.7	1.5	5.8	7.3	13.1	עובדים מקצועיים
45.5	48.7	94.2	3.2	2.7	5.9	5.9	עובדים בלתי מקצועיים

מכלל השכירים באוכלוסייה עובדים אקדמאים היוו 33.4%, ואילו עובדים לא אקדמאים 66.6%.

בקרב אקדמאים היה אחוז הנשים העובדות גדול יותר מאשר אחוז הגברים העובדים (18.3% ו-15.1%, בהתאמה, 'מכלל השכירים). בקרב השכירים הלא אקדמאים היה אחוז הגברים גדול יותר מאחוז הנשים (36.0% ו-30.5%, בהתאמה מכלל השכירים). תמונה זו משקפת את נתוני ההשכלה המינהליים, שלפיהם שיעורי הנשים המסיימות לימודי תואר ראשון ושני גבוהים יותר משל גברים.

לוח ג. – הכנסה חודשית ברוטו לשכיר, לפי משלח יד, רמת השכלה ומין, 2014

ש"ח

לא אקדמאים			אקדמאים			שכירים באוכלוסייה – סך הכל	
נשים	גברים	סך הכל	נשים	גברים	סך הכל		
5,403	8,143	6,886	10,827	18,220	14,161	9,317	הכנסה חודשית ממוצעת ברוטו מזה:
11,157	14,431	13,463	15,389	22,534	19,806	16,601	מנהלים
7,257	10,070	8,389	11,744	19,973	15,159	13,802	בעלי משלח יד אקדמי הנדסאים, טכנאים, סוכנים ובעלי משלח יד נלווה
7,668	11,475	9,395	8,957	15,493	11,151	9,876	פקידים כלליים ועובדי משרד
6,060	7,772	6,591	7,785	9,209	8,185	6,916	עובדי מכירות ושירותים
4,074	6,044	4,813	4,402	9,690	6,638	5,041	עובדים מקצועיים
5,263	8,382	8,100	6,288	9,552	8,892	8,157	עובדים בלתי מקצועיים
3,245	4,439	3,862	3,998	6,198	5,011	3,929	

ההכנסה החודשית הממוצעת ברוטו של שכירים אקדמאים הייתה גבוהה פי 2.1 מזו של שכירים לא אקדמאים (14,161 ו-6,886 ש"ח, בהתאמה).

ההכנסה הממוצעת הגבוהה ביותר הייתה במשלח היד "מנהלים", שבו אקדמאים הרוויחו פי 1.5 מאשר לא אקדמאים (19,806 ו-13,463 ש"ח, בהתאמה).

ההכנסה הממוצעת לשעת עבודה של שכירים אקדמאים הסתכמה ב-81.3 ש"ח לעומת זו של שכירים לא אקדמאים – 40.3 ש"ח לשעת עבודה.

ההכנסה החודשית הממוצעת ברוטו של גברים אקדמאים הייתה 18,220 ש"ח, גבוהה פי 1.7 מזו של נשים אקדמאיות, שהסתכמה ב-10,827 ש"ח לחודש.

הכנסה ברוטו לשכיר לשעת עבודה, לפי משלח יד ומין (לוחות 4–5)

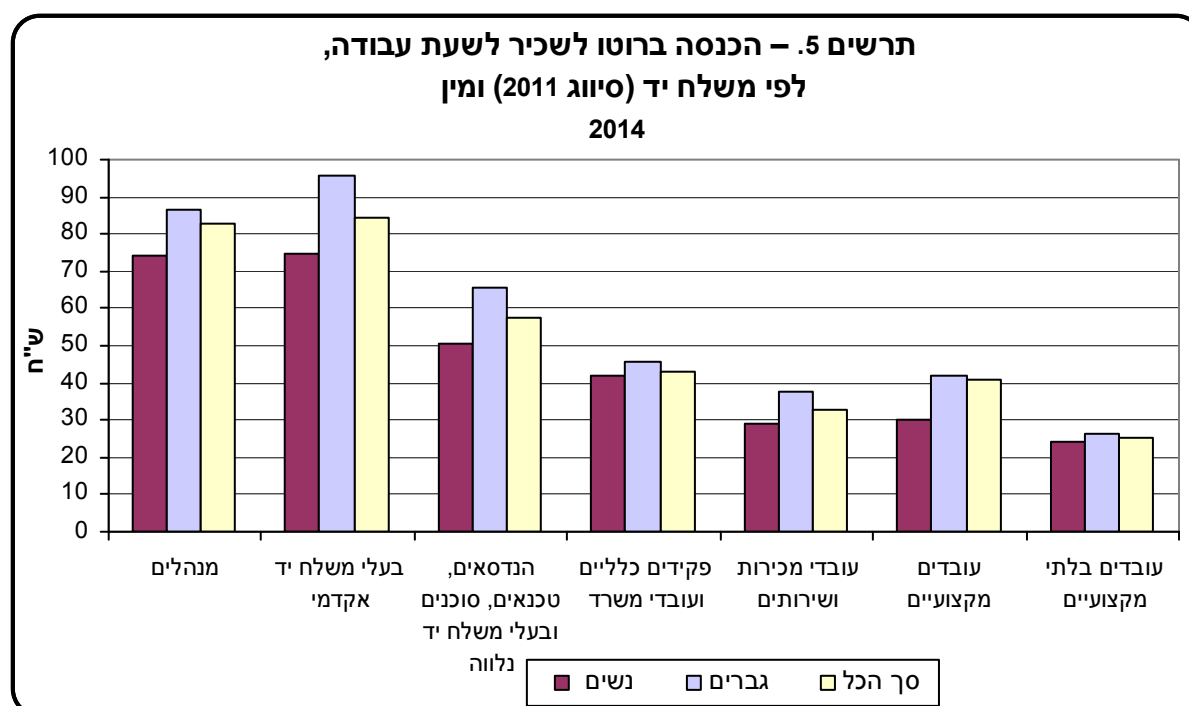

הכנסת גברים לשעת עבודה גבוהה מזו של נשים בכל משלחי היד. הפער הגדול ביותר הוא בקרב עובדים מקצועיים, הכולל עובדים מקצועיים בחקלאות, בתעשייה ובבינוי ועובדים מקצועיים אחרים (הכנסתן של נשים מהווה 71.6% מזו של גברים). הפער הקטן ביותר נמצא בקרב פקידים כלליים ועובדי משרד (הכנסתן של נשים היוותה 92.1% מזו של גברים).

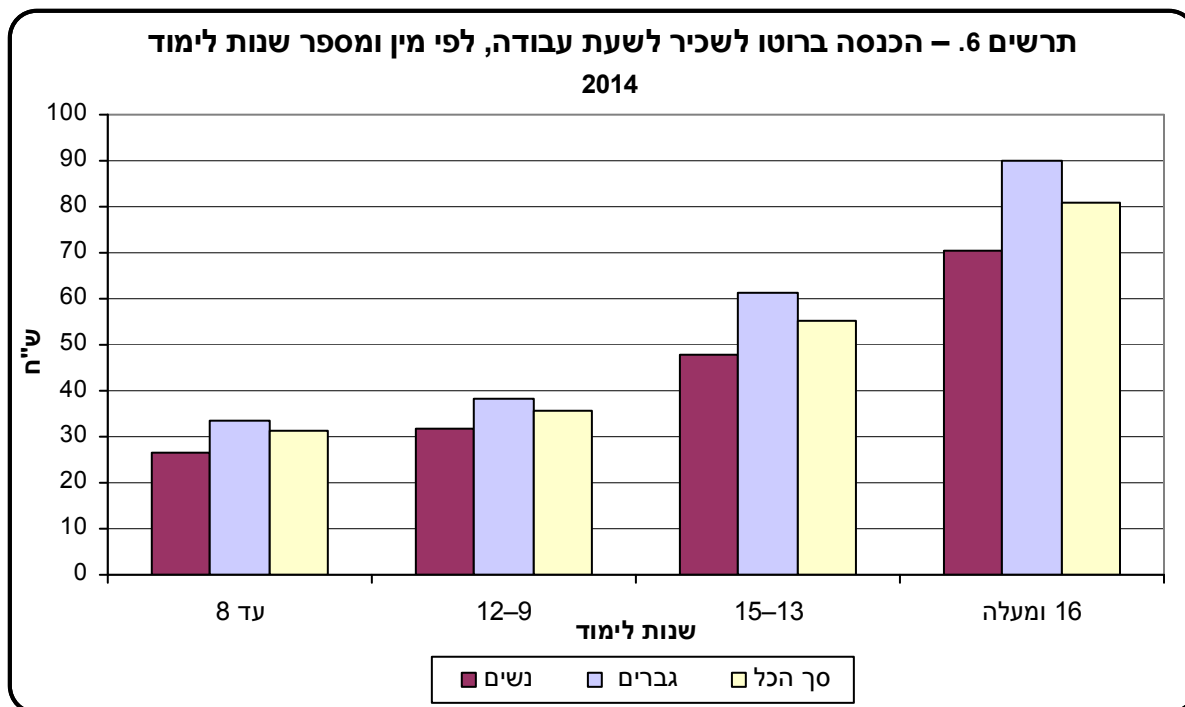

בכל רמות ההשכלה הייתה הכנסתם של גברים לשעת עבודה גבוהה מזו של נשים. הפער הקטן ביותר נמצא בקרב אלו שלמדו 9-12 שנים. הכנסתן לשעה של נשים הייתה 83.0% מזו של גברים, ואילו הפער מרבי ברמות ההשכלה הגבוהות (13-15 ו-16 שנות לימוד ומעלה) וההכנסה לשעה של נשים הייתה כ-78% מזו של גברים.

הכנסה חודשית ברוטו לשכיר, לפי עשירון, מספר שנות לימוד, משלח יד ומין (לוח 7)

בחלוקת הכנסות השכירים לפי עשירונים נמצא כי בעשירון התחתון של שכירים 52.9% היו נשים ו-47.1% גברים. בעשירון העליון היחס ההפוך: 23.9% היו נשים ו-76.1% גברים. בחמשת העשירונים התחתונים היו שיעורי הנשים גבוהים משיעורי הגברים, ובעשירונים העליונים ההפך.

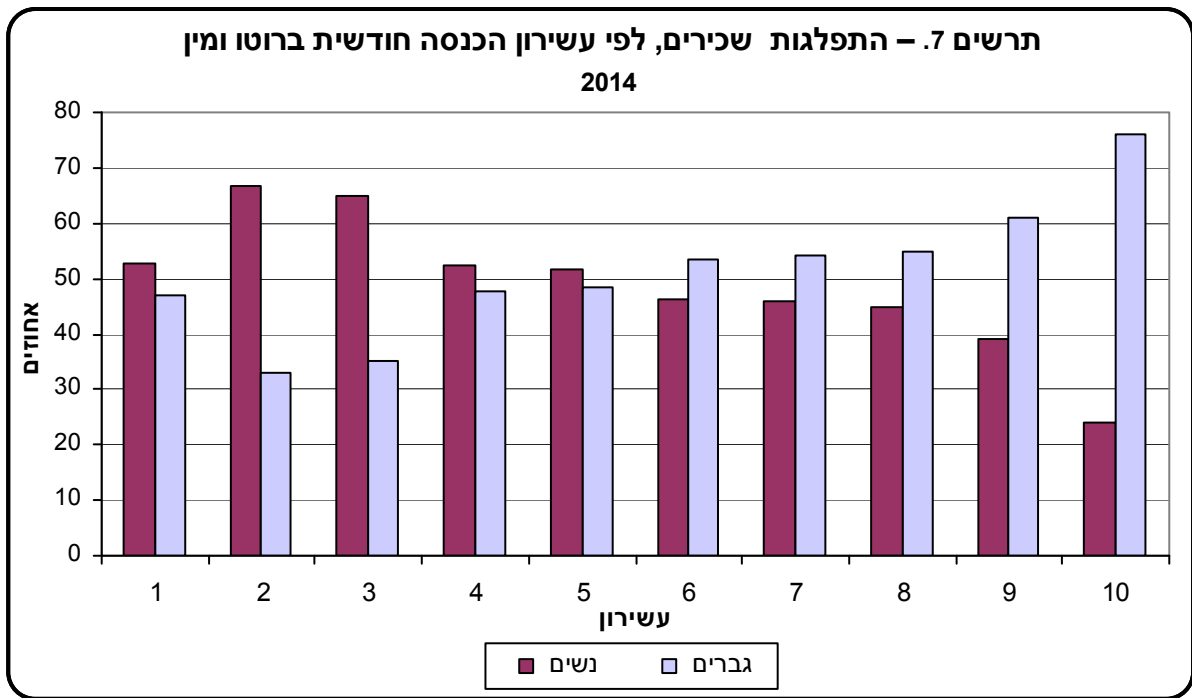

ההכנסה הממוצעת ברוטו לפרט שכיר בעשירון העליון הייתה 30,735 ש"ח, פי 42.6 מההכנסה הממוצעת בעשירון התחתון – 722 ש"ח.

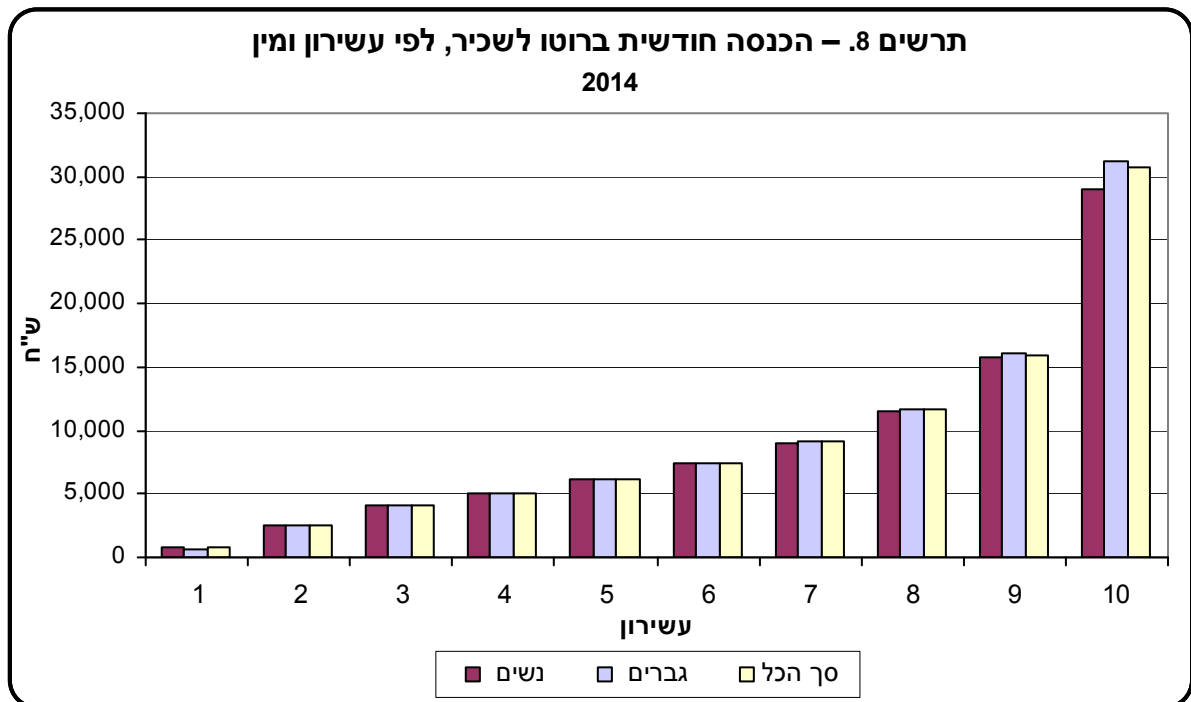

הכנסה ברוטו לשכיר, לפי מחוז מגורים ומין (לוח 8)

מספר השכירים הגדול ביותר היה במחוז המרכז, שבו היו מרוכזים 27.8% מבין השכירים. באזור יהודה והשומרון היה שיעור השכירים הנמוך ביותר – 3.7%. במחוז תל אביב ובמחוז המרכז הייתה הכנסת השכירים הגבוהה ביותר, ולעומת זאת, במחוז ירושלים ובאזור יהודה והשומרון – הנמוכה ביותר.

בסך הכל ההכנסה הממוצעת של נשים שכירות הייתה נמוכה ב-33.0% מהכנסת גברים שכירים. במחוז ירושלים הפער בהכנסה החודשית בין נשים שכירות לגברים שכירים היה הקטן ביותר. במחוז זה הכנסת נשים שכירות הייתה נמוכה ב-17.2% מהכנסת גברים שכירים.

ברוב המחוזות הייתה הכנסת גברים שכירים **לשעת עבודה** גבוהה משל נשים שכירות, למעט מחוז ירושלים, שבו הייתה הכנסת הנשים גבוהה ב-1.6% מהכנסת הגברים לשעת עבודה.

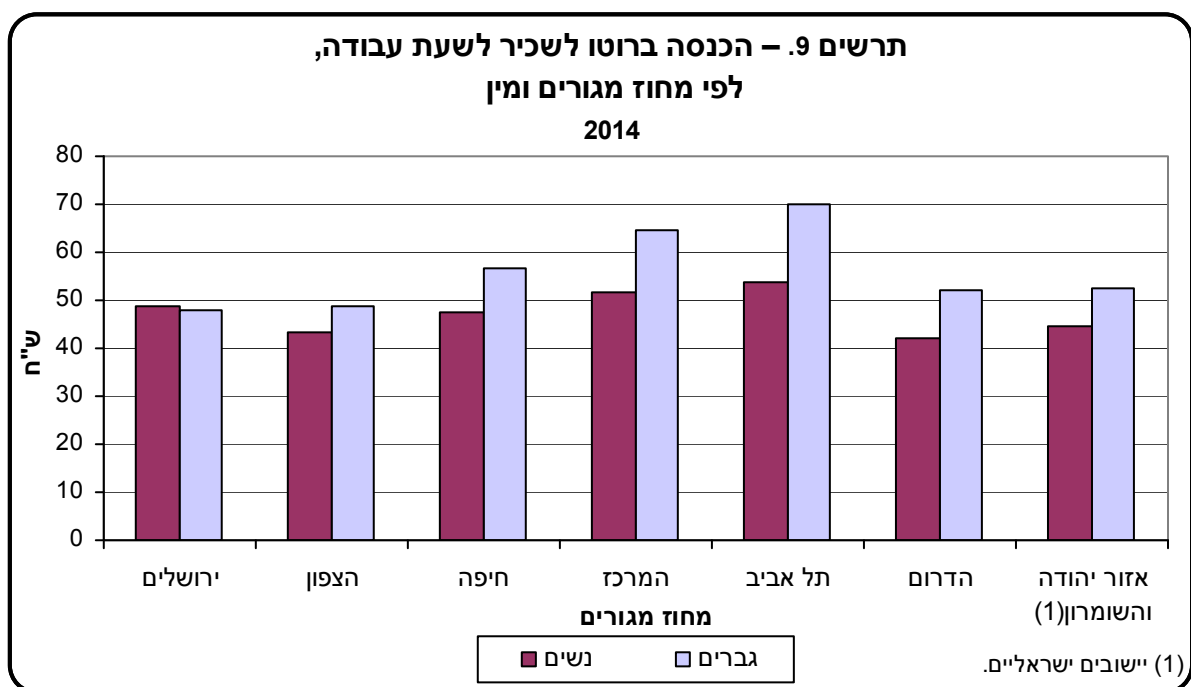

הכנסה ברוטו לשכיר, לפי ענף כלכלי, רמת השכלה ומין (לוח 9)

מספר המועסקים הגדול ביותר היה בענפים: "תעשייה; כרייה וחציבה" ו"מינהל מקומי וציבורי וביטחון, וביטוח לאומי" (כ-378 אלף שכירים) והכנסתם הממוצעת ברוטו לחודש הסתכמה ב-11,333 וב-7,668 ש"ח, בהתאמה.

ההכנסות החודשיות הגבוהות ביותר היו בענפים: "אספקת חשמל ומים, שירותי ביוב וטיפול בפסולת" – 17,116 ש"ח, "מידע ותקשורת" – 16,043 ש"ח, ו"שירותים פיננסיים ושירותי ביטוח" – 14,048 ש"ח. ההכנסות החודשיות הנמוכות ביותר נמצאו ב"משקי בית כמעסיקים" – 4,116 ש"ח ו"שירותי אירוח ואוכל" – 5,306 ש"ח.

הכנסה ברוטו לאישה שכירה, לפי מספר ילדים, מצב משפחתי והיקף משרה (לוח 10)

ההכנסה הממוצעת ברוטו לנשים שכירות הסתכמה ב-7,439 ש"ח לחודש וההכנסה הממוצעת לשעת עבודה 48.8 ש"ח. נשים ללא ילדים היוו 54.6% מכלל השכירות והכנסתן הממוצעת לחודש הסתכמה ב-6,412 ש"ח, ונשים שלהן ילדים היוו 45.4% מהנשים השכירות והכנסתן הייתה 8,671 ש"ח לחודש.

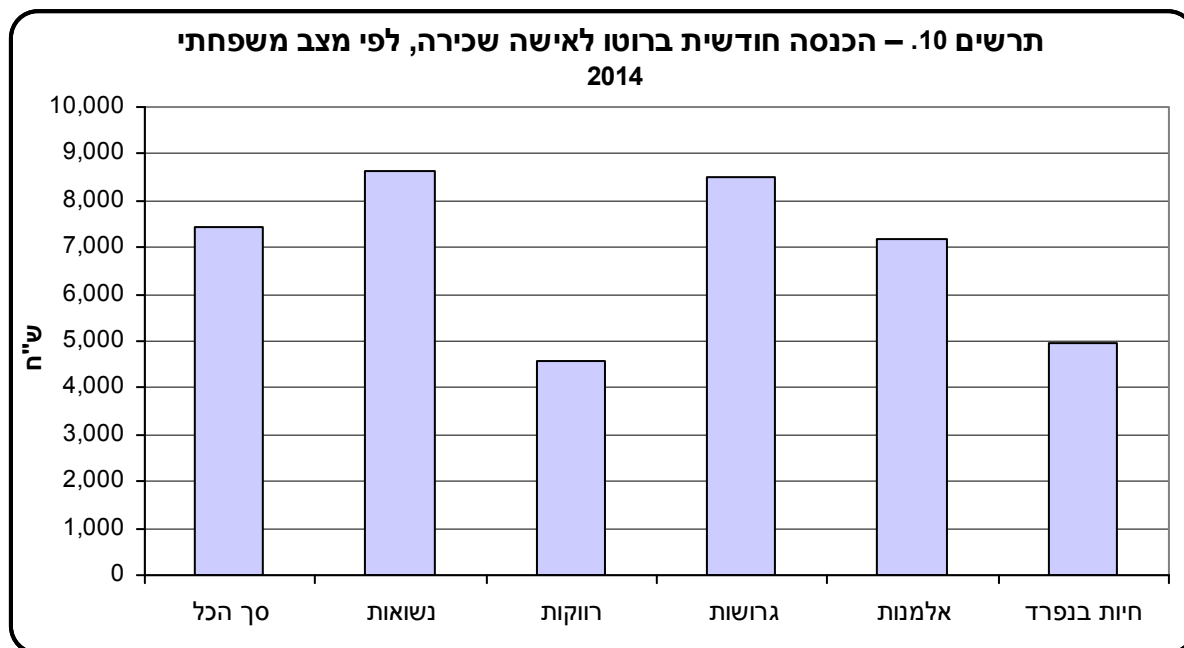

נשים שכירות רווקות משתכרות 4,556 ש"ח לחודש עבור 37.6 שעות עבודה לשבוע בממוצע. ההכנסה הגבוהה ביותר היא של נשים שכירות נשואות וגרושות – כ-8,500 ש"ח לחודש עבור מעל 36 שעות עבודה שבועיות.

הכנסה ברוטו לשכיר, לפי קבוצת אוכלוסייה, יבשת לידה, תקופת עלייה ומין (לוח 11)

ההכנסה הממוצעת לחודש של גבר שכיר יהודי הייתה 11,985 ש"ח לעומת זו של גבר שכיר ערבי – 7,190 ש"ח – פער של 40.0%. בהשוואה של ההכנסה לשעה, הפער מצטמצם ל-38.2%: ההכנסה הממוצעת לשעת עבודה של גבר יהודי הייתה 62.6 ש"ח ושל גבר ערבי – 38.7 ש"ח בממוצע.

ההכנסה הממוצעת של אישה שכירה יהודייה הייתה 7,663 ש"ח לחודש ושל אישה ערבייה 5,271 ש"ח לחודש, פער של 31.2%. הפער קטן יותר בהשוואה להכנסה הממוצעת לשעת עבודה – 22.8%.

הכנסה ברוטו לשכיר, לפי צורת יישוב (לוח 12)

91.8% מהשכירים התגוררו ביישובים עירוניים והיתר, 8.2%, ביישובים כפריים. תושבי יישובים לא יהודיים היוו 8.5% מכלל השכירים והכנסתם הממוצעת ברוטו לחודש הייתה נמוכה ב-25.8% מההכנסה הממוצעת ברוטו לחודש של כלל השכירים.

ההכנסה ברוטו הגבוהה ביותר לחודש ולשעת עבודה הייתה ברמת גן (11,980 ו-65.6 ש"ח, בהתאמה).

ההכנסה ברוטו לשעת עבודה של נשים בכל היישובים למעט ירושלים הייתה נמוכה מההכנסה המקבילה של גברים.

הכנסה ברוטו לשכיר, לפי נפת מגורים ומין (לוח 13)

בחלוקה לפי נפה אפשר לראות שבזו של תל אביב הייתה ההכנסה הגבוהה ביותר, לעומת נפת צפת, כנרת וגולן, שבה הייתה ההכנסה ברוטו הנמוכה ביותר. בכל הנפות למעט ירושלים היו פערי הכנסות בין גברים לנשים הן ברוטו לחודש והן לשעת עבודה.

מדדי הכנסה לשכיר, לפי משלח יד (לוח ד בהמשך, ולוחות 2, 4-7)

סיווג משלחי היד שונה ב-2013 ומבוסס כעת על הסיווג הבין-לאומי החדש. למידע נוסף ניתן לעיין בפרק "מונחים, הגדרות והסברים" בפרסום זה.

בשנת 2014 ההכנסה הממוצעת ברוטו לשכיר הייתה 9,317 ש"ח לחודש, ולשעת עבודה – 54.2 ש"ח. חציון ההכנסה ברוטו לחודש לשכיר, כלומר, הסכום שמחצית מן השכירים משתכרים פחות ומחציתם יותר ממנו, היה בשנת 2014 6,707 ש"ח לחודש.

בדירוג הקבוצות הראשיות של משלחי יד לפי גובה ההכנסה לחודש, נמצא כי ההכנסה ברוטו הגבוהה ביותר הייתה של "מנהלים" (16,601 ש"ח לחודש) – וגבוהה ב-78.2% מההכנסה החודשית הממוצעת לשכיר. ההכנסה הנמוכה ביותר הייתה במשלח היד "עובדים בלתי מקצועיים" (3,929 ש"ח לחודש), 57.8% פחות מההכנסה החודשית הממוצעת.

**לוח ד. – מדדי הכנסה לשכיר, לפי משלח יד (סיווג 1994)
2012–2001**

שנה	שכירים – סך הכל	בעלי משלח יד אקדמי	בעלי מקצועות חופשיים וטכניים	מנהלים	עובדי פקידות	סוכנים, עובדי מכירות ועובדי שירותים	עובדים מקצועיים	עובדים בלתי מקצועיים
הכנסה ברוטו לחודש								
2001 ⁽¹⁾	100	157	106	231	81	62	86	48
2002 ⁽¹⁾	100	157	100	228	86	61	84	50
2002	100	157	100	228	87	61	84	50
2003	100	157	101	218	84	63	87	52
2004	100	159	102	208	88	65	85	50
2005	100	163	105	217	88	66	85	50
2006	100	160	104	230	88	66	84	51
2007	100	165	101	222	85	65	86	49
2008	100	164	102	227	85	64	84	51
2009	100	159	105	216	85	64	85	49
2010	100	161	103	210	86	64	84	51
2011	100	159	105	206	82	64	83	51
2012	100	171	106	205	85	62	88	50
הכנסה ברוטו לשעת עבודה								
2001 ⁽¹⁾	100	159	118	186	85	66	75	54
2002 ⁽¹⁾	100	157	113	184	89	67	73	57
2002	100	157	113	184	89	67	73	57
2003	100	157	113	171	87	69	76	58
2004	100	158	115	164	91	71	73	57
2005	100	160	117	173	90	73	73	56
2006	100	160	116	183	91	72	72	56
2007	100	163	114	180	88	70	74	57
2008	100	163	113	185	89	69	73	56
2009	100	157	115	175	89	68	75	56
2010	100	160	114	171	88	69	73	58
2011	100	156	115	172	85	69	73	56
2012	100	168	119	171	91	67	77	54

(1) לא כולל את אוכלוסיית מזרח ירושלים.

ב-2013 נעשה מעבר מסיווג 1994 של משלחי היד לסיווג 2011.

**לוח ד. – מדדי הכנסה לשכיר, לפי משלח יד (סיווג 2011) (המשך)
2014–2013**

שנה	שכירים – סך הכל	בעלי משלח יד אקדמי	הנדסאים, טכנאים, סוכנים ובעלי משלח יד נלווה	מנהלים	פקידים כלליים ועובדי משרד	עובדי מכירות ועובדי שירותים	עובדים מקצועיים	עובדים בלתי מקצועיים
הכנסה ברוטו לחודש								
2013	100	145	102	183	76	55	83	44
2014	100	148	106	178	74	54	88	42
הכנסה ברוטו לשעת עבודה								
2013	100	152	103	154	83	62	73	48
2014	100	156	106	153	80	60	76	42

מדדי הכנסה לשכיר, לפי ענף כלכלי (לוח ה בהמשך ולוח 9)

כאמור, בשנת 2013 חל שינוי בסיווג ענפי הכלכלה והוא מבוסס על הסיווג הבין-לאומי החדש. למידע נוסף אפשר לעיין בפרק ג: "מונחים, הגדרות והסברים" בפרסום זה.

בבחינת ההכנסה ברוטו לפי ענף כלכלי נמצא כי בענף "מידע ותקשורת" ההכנסה ברוטו לשעה הייתה גבוהה ב-61% מזו של כלל השכירים (87.2 ש"ח לשעה). לעומת זאת, בענף "משקי בית כמעסיקים" הייתה ההכנסה ברוטו לשעה (24.4 ש"ח) פחות ממחצית (נמוכה בכ-55%) מההכנסה הממוצעת לשעת עבודה.

לוח ה. – מדדי הנכסה לשיכר, לפי ענף כלכלי (סיווג 1993)
1997-2012

שנות	שקלים – סך הכל	חקלאות	תעשייה (כרייה וחרושת)	חשמל ומים	בינוי (בניה ועבודות הנדסה אזרחית)	מסחר סטוני וקמעוני, ותיקונים	שירותי אירוח ואוכל	תחבורה, אחסנה ותקשורת	בנקאות, ביטוח ומוסדות פיננסיים אחרים	שירותים עסקיים	מנהל ציבורי	חינוך	שירותי בריאות, רווחה וסעד	שירותים קהילתיים, חברתיים, אישיים ואחרים	שירותים למשק הבית על ידי פרטים	שנות
1997	100	60	107	164	84	82	56	116	148	108	128	93	98	82	33	1997
1998	100	92	105	150	89	85	59	114	156	114	123	88	95	77	33	1998
1999	100	69	111	178	83	80	56	115	149	113	131	89	85	86	33	1999
2000	100	66	107	157	88	83	60	113	147	124	126	85	87	83	34	2000
2001	100	67	114	160	93	84	53	111	143	116	131	82	89	77	33	2001
2002	100	78	112	179	86	83	55	110	145	123	129	85	85	74	37	2002
2003	100	79	112	180	85	84	55	110	146	123	130	85	86	74	37	2003
2004	100	78	117	165	89	83	60	107	147	117	135	84	89	74	43	2004
2005	100	75	117	174	85	81	57	114	141	114	141	84	87	79	37	2005
2006	100	82	116	175	80	81	56	113	154	123	132	80	85	81	37	2006
2007	100	68	117	159	86	86	58	106	156	121	141	82	86	84	41	2007
2008	100	71	120	169	83	86	57	103	153	123	135	80	85	79	37	2008
2009	100	70	116	174	81	81	59	99	143	126	131	81	87	79	40	2009
2010	100	74	115	184	85	85	52	98	144	130	132	81	88	85	39	2010
2011	100	73	115	168	86	86	56	98	155	122	138	83	88	87	40	2011
2012	100	85	126	211	87	83	57	101	154	125	82	87	94	76	42	2012
הנכסה ברתו לשעת עבודה																
1997	100	53	95	138	74	80	60	104	143	112	118	123	111	93	47	1997
1998	100	79	93	131	80	81	61	104	150	110	115	118	108	91	50	1998
1999	100	66	99	144	75	78	59	103	148	113	119	113	98	95	50	1999
2000	100	59	95	137	77	79	66	101	145	122	118	111	102	97	46	2000
2001	100	63	102	139	80	83	58	99	141	114	117	106	104	88	38	2001
2002	100	75	99	153	74	79	65	100	139	119	113	112	102	86	42	2002
2003	100	76	99	154	74	79	64	101	140	120	114	112	102	85	42	2003
2004	100	74	102	132	79	79	67	98	140	115	117	109	104	84	50	2004
2005	100	71	101	139	76	79	63	103	138	111	124	103	103	84	50	2005
2006	100	70	102	145	72	78	63	102	145	119	114	107	102	92	46	2006
2007	100	68	104	145	74	79	63	94	150	118	123	104	101	94	44	2007
2008	100	65	107	145	73	83	62	93	149	120	118	107	99	91	44	2008
2009	100	68	103	147	73	79	65	94	137	126	115	103	101	87	47	2009
2010	100	73	102	155	76	83	59	88	146	119	120	103	99	93	45	2010
2011	100	70	102	150	78	84	63	89	134	122	117	104	101	95	46	2011
2012	100	72	112	180	81	83	66	93	150	123	71	109	108	84	45	2012

(1) לא כולל את אולוסיות מזרח ירושלים.

ב-2013 נעשה מעבר מסיווג 1994 של ענפי הכלכלה לסיווג 2011.

**לוח ה. – מדדי הכנסה לשכיר, לפי ענף כלכלי (סיווג 2011) (המשך)
2013-2014**

שנה	שכירים – סך הכל	חקלאות, ייעור ודיג	תעשייה; כרייה וחציבה	אספקת חשמל ומים, שירותי ביוב וטיפול בפסולת	בניי	מסחר	שירותי תמבורה, אחסנה, דואר ובלדרות	שירותי אירוח ואוכל	מדע ותקשורת	שירותים פיננסיים ושירותי ביטוח	שירותים מקצועיים, מדעיים וטכניים ופעילויות בבל"ג	שירותי נהול ותמיכה	מינהל מקומי וציבורי וביטוח לאומי	חינוך	שירותי בריאות, רווחה וסעד	אמנות, בידור ופנאי	שירותים אחרים	משקי בית נמסקים
	הכנסה ברוטו לחודש																	
2013	100	76	117	160	92	81	98	58	174	154	134	66	89	91	87	77	77	43
2014	100	83	122	184	86	83	111	57	172	151	125	65	82	86	96	81	86	44
2013	100	70	104	141	83	81	87	64	160	153	133	68	78	114	101	85	86	48
2014	100	77	108	156	80	81	96	63	161	144	122	70	75	109	111	93	93	45

מדדי הכנסה לשכיר, לפי יבשת לידה (לוח ו בהמשך ולוח 11)

ההכנסה הגבוהה ביותר בשנת 2014 הייתה של שכירים יהודים שאביהם יליד אירופה או אמריקה. ההכנסה ברוטו לחודש בקבוצה זו (12,853 ש"ח) הייתה גבוהה ב-38.0% מזו של כלל השכירים (9,317 ש"ח).

לוח ו. – מדדי הכנסה לשכיר, לפי קבוצת אוכלוסייה ויבשת לידה 2014–2005

ערבים ⁽²⁾	יהודים ואחרים ⁽¹⁾						סך הכל	סך הכל	שכירים – סך הכל	שנה
	מזה: יהודים									
	ילידי אירופה-אמריקה	ילידי אסיה-אפריקה	ילידי ישראל			סך הכל				
			אב יליד							
אירופה-אמריקה			אסיה-אפריקה	ישראל						
הכנסה ברוטו לחודש										
72	96	97	139	100	98	109	105	103	100	2005
68	99	100	136	102	95	108	105	104	100	2006
71	97	94	137	106	97	110	105	104	100	2007
67	100	101	138	100	96	108	105	104	100	2008
67	98	91	141	103	99	110	106	104	100	2009
68	101	89	133	107	94	110	106	104	100	2010
67	101	91	133	107	98	110	106	105	100	2011
68	100	89	142	111	90	109	106	104	100	2012
67	100	99	132	111	94	108	106	104	100	2013
71	101	88	138	112	91	108	105	104	100	2014
הכנסה ברוטו לשעת עבודה										
69	96	98	136	100	104	111	105	104	100	2005
66	98	100	135	101	102	111	106	104	100	2006
67	97	96	136	105	102	112	106	104	100	2007
65	100	101	135	100	102	110	106	105	100	2008
65	98	90	139	102	103	111	106	105	100	2009
65	101	90	132	106	100	106	107	105	100	2010
65	100	90	133	105	103	105	106	105	100	2011
68	100	87	139	110	93	110	106	104	100	2012
69	99	101	132	109	96	108	106	104	100	2013
71	101	86	137	110	94	108	105	104	100	2014

(1) כולל יהודים, נוצרים לא-ערבים ואלה שללא סיווג דת.

(2) כולל מוסלמים, נוצרים-ערבים ודרוזים.

מדדי הכנסה לשכיר, לפי מספר שנות לימוד (לוח ז בהמשך ולוחות 5 ו-7)

ככל שעולה רמת השכלתו של שכיר, כך גדלה הכנסתו. ההכנסה הממוצעת ברוטו לשעה של שכיר שהשכלתו 16 שנות לימוד ומעלה (80.7 ש"ח) הייתה גבוהה ב-48.9% מזו של כלל השכירים (54.2 ש"ח).

אלה שהשכלתם נמוכה התרכזו במשלחי יד שבהם השכר נמוך, כמו "עובדים בלתי מקצועיים" ו"עובדי מכירות ושירותים". שכירים שלמדו 9–12 שנים היו בעיקר "עובדי מכירות ושירותים" ו"פקידים כלליים ועובדי משרד". שכירים שלמדו 16 שנים ומעלה התרכזו במשלחי יד שבהם השכר גבוה, כגון "מנהלים", "בעלי משלח יד אקדמי" ו"הנדסאים, טכנאים, סוכנים ובעלי משלח יד נלווה".

**לוח ז. – מדדי הכנסה לשכיר, לפי מספר שנות לימוד
2014–2001**

מספר שנות לימוד					שכירים – סך הכל	שנה
16 ומעלה	15–13	12–11	10–9	8–0		
הכנסה ברוטו לחודש						
149	97	79	65	59	100	(1)2001
149	98	80	66	64	100	(1)2002
148	97	79	66	61	100	2002
146	96	79	69	62	100	2003
142	98	78	68	61	100	2004
147	96	76	67	57	100	2005
147	95	76	66	60	100	2006
144	97	76	67	61	100	2007
146	96	76	65	56	100	2008
144	97	74	65	58	100	2009
144	96	76	64	55	100	2010
141	98	76	67	54	100	2011
148	100	69	66	54	100	2012
151	100	67	65	57	100	2013
149	99	68	64	56	100	2014
הכנסה ברוטו לשעת עבודה						
147	101	78	65	61	100	(1)2001
148	100	77	64	64	100	(1)2002
148	101	77	65	64	100	2002
144	99	79	67	64	100	2003
142	100	77	65	63	100	2004
145	98	75	65	59	100	2005
145	98	76	64	61	100	2006
143	99	76	64	64	100	2007
146	99	75	63	58	100	2008
142	101	73	63	59	100	2009
143	98	74	62	57	100	2010
141	100	74	66	55	100	2011
148	103	68	63	56	100	2012
151	102	65	66	59	100	2013
149	102	66	64	58	100	2014

(1) לא כולל את אוכלוסיית מזרח ירושלים.

הכנסה ברוטו לשכיר, לפי קבוצת גיל (לוח ח בהמשך ולוח 6)

לאורך 18 השנים הנדונות ההכנסה ברוטו לחודש ושעות העבודה השבועיות עולות עם הגיל עד לקבוצת הגיל 64–55. בקבוצת הגיל 65 ומעלה הייתה ההכנסה החודשית נמוכה יותר מההכנסה בקבוצת הגיל הקודמת.

לוח ח. – מדדי הכנסה לשכיר, לפי קבוצת גיל
2014–1997

קבוצת גיל						שכירים – סך הכל	שנה
65 ומעלה	64–55	54–45	44–35	34–25	24–15		
הכנסה ברוטו לחודש							
88	122	131	112	89	46	100	1997
75	121	129	112	87	50	100	1998
107	123	127	112	87	47	100	1999
82	120	122	114	92	47	100	(1)2000
89	126	121	114	90	47	100	(1)2001
74	122	122	116	88	47	100	(1)2002
74	123	122	116	88	47	100	2002
94	120	120	115	89	47	100	2003
80	121	122	116	89	45	100	2004
83	125	118	115	91	45	100	2005
79	126	122	114	90	45	100	2006
89	124	118	117	89	45	100	2007
87	126	120	116	86	45	100	2008
87	120	120	121	83	45	100	2009
85	123	123	116	83	45	100	2010
101	119	119	118	83	45	100	2011
96	132	125	123	83	34	100	2012
104	123	128	124	85	35	100	2013
87	132	130	125	84	31	100	2014
הכנסה ברוטו לשעת עבודה							
122	126	125	107	86	55	100	1997
107	124	124	108	86	58	100	1998
141	130	123	107	85	55	100	1999
121	125	118	108	90	55	100	(1)2000
125	129	118	109	87	56	100	(1)2001
105	126	117	109	87	54	100	(1)2002
106	126	117	109	87	55	100	2002
135	121	116	109	88	57	100	2003
130	123	117	108	87	55	100	2004
119	126	115	108	89	53	100	2005
110	126	117	107	88	55	100	2006
119	125	114	110	88	53	100	2007
110	129	116	109	86	53	100	2008
112	120	115	113	84	52	100	2009
112	126	116	109	84	53	100	2010
125	120	114	111	83	54	100	2011
126	131	120	115	85	36	100	2012
123	122	122	118	87	37	100	2013
107	132	123	119	85	34	100	2014

(1) לא כולל את אוכלוסיית מזרח ירושלים.

הכנסה ברוטו לעצמאי, לפי משלח יד ומין (לוחות 14–18)

בשנת 2014 הסתכמה ההכנסה הממוצעת לחודש של עצמאים מעבודה ב-10,629 ש"ח, פער של 14.0% בהשוואה להכנסה הממוצעת של שכירים – 9,317 ש"ח לחודש.

בחלוקה לפי מין 67.4% מכלל העצמאים היו גברים ו-32.6% נשים.

ההכנסה הממוצעת החודשית של אישה עצמאית הייתה 6,847 ש"ח, נמוכה ב-8.0% מזו של אישה שכירה.

ההכנסה הממוצעת של גבר עצמאי הייתה 12,454 ש"ח, גבוהה ב-12.0% מזו של גבר שכיר.

הפער בין ההכנסה החודשית הממוצעת של גבר עצמאי לזו של אישה עצמאית היה 45.0%. בחישוב ההכנסה החציונית הפער מצטמצם מעט ל-41.3%. נשים עצמאיות עבדו בממוצע פחות שעות בשבוע מנשים שכירות (33.2 ו-36.7, בהתאמה) והרוויחו 21.7% פחות. בקרב גברים עצמאים הייתה המגמה הפוכה: הם עבדו בממוצע יותר שעות בשבוע מגברים שכירים (46.7 ו-45.2, בהתאמה) וגם הכנסתם הממוצעת הייתה גבוהה ב-12.0% מזו של גברים שכירים.

לוח ט. – הכנסה ברוטו לעצמאי ולשכיר, לפי מין 2014

שכירים			עצמאים			
נשים	גברים	סך הכל	נשים	גברים	סך הכל	
1,509.9	1,578.4	3,088.3	131.1	271.6	402.7	מועסקים (אלפים)
7,439	11,114	9,317	6,847	12,454	10,629	הכנסה ממוצעת ברוטו לחודש
5,715	7,927	6,707	4,992	8,501	7,141	הכנסה חציונית ברוטו לחודש
36.7	45.2	41.0	33.2	46.7	42.3	מספר שעות עבודה לשבוע

הכנסה ברוטו לעצמאי, לפי ענף כלכלי ומין (לוח 14)

ענפי כלכלה מרכזיים שבהם עבדו עצמאים היו "שירותים מקצועיים, מדעיים וטכניים ופעילויות בנדל"ן" (כ-76 אלף עצמאים), "מסחר סיטוני וקמעוני ותיקון כלי רכב מנועיים" (כ-64 אלף), "בינוי" (44.0 אלף), "שירותי תחבורה, אחסנה, דואר ובלדרות" (כ-25 אלף), "שירותי בריאות, רווחה וסעד" (כ-37 אלף).

היו הבדלים ניכרים בהכנסת העצמאים בין ענפי הכלכלה השונים. ההכנסה הגבוהה בקרב העצמאים בענף "שירותים מקצועיים, מדעיים וטכניים ופעילויות בנדל"ן" (14,714 ש"ח בחודש) לעומת זו של עצמאים בענף "חינוך" (7,303 ש"ח בחודש).

בקרב עצמאים במרבית ענפי הכלכלה קיימים פערי שכר ניכרים בין גברים לנשים.

הכנסה ברוטו לעצמאי, לפי קבוצת גיל ומין (לוח 16)

קיים יחס ישר בין גיל העצמאי להכנסה ברוטו לחודש ולשעת עבודה עד לקבוצת הגיל 45–54. בקבוצת הגיל 25–34 ההכנסה החודשית הייתה נמוכה מההכנסה ביתר קבוצות הגיל. ההכנסה הגבוהה ביותר לשעת עבודה של עצמאים הייתה בקבוצת הגיל 65 ומעלה. לעומת זאת, המספר הגבוה ביותר של שעות עבודה לשבוע היה בקבוצת הגיל 45–54.

בהשוואה בין המינים נמצא שהמספר הגבוה ביותר של עצמאים ועצמאיות היה בקבוצת הגיל 35-44.

הפער בין נשים לגברים בהכנסה ברוטו לחודש מעבודה עצמאית, נמצא בכל קבוצות הגיל, יחד עם זאת, מספר שעות עבודה לשבוע של גברים עצמאים היה גבוה הרבה יותר מזה של נשים עצמאיות.

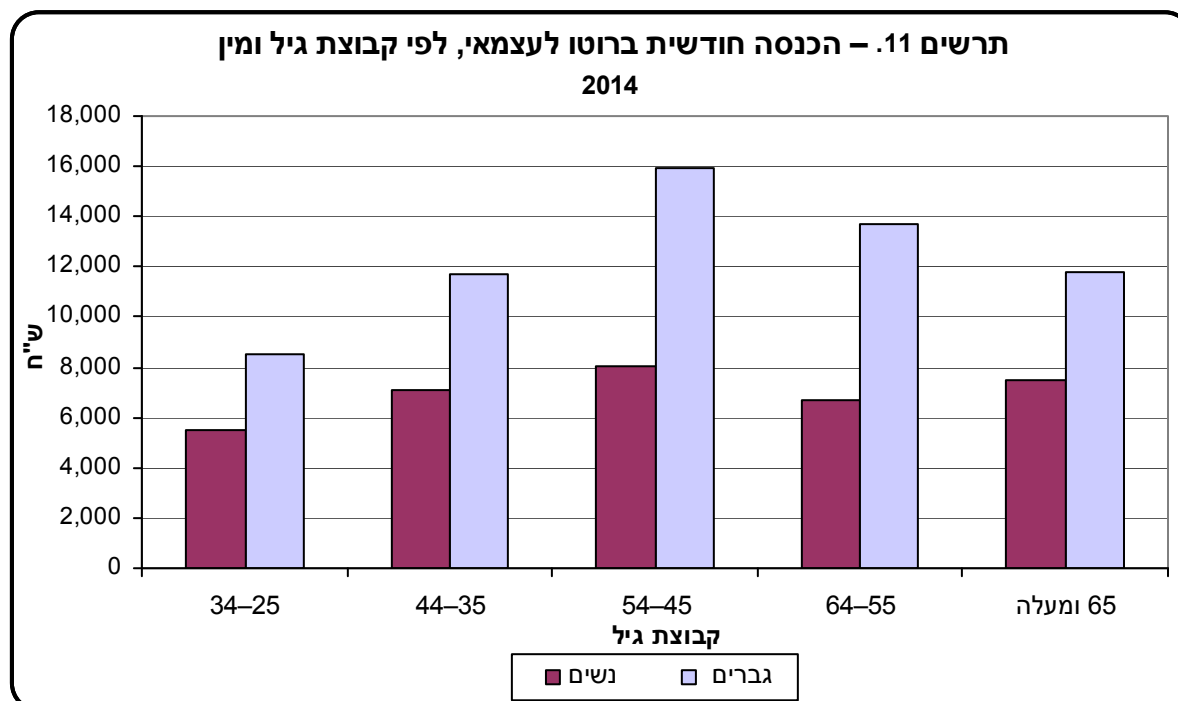

הכנסה ברוטו לעצמאי, לפי חמישון וקבוצת גיל (לוח 17)

במיון העצמאים לחמישונים לפי גובה ההכנסה ברוטו לחודש נמצא כי ההכנסה הממוצעת ברוטו לעצמאי בחמישון העליון (28,332 ש"ח) הייתה גבוהה פי 18.0 מזו שבחמישון התחתון (1,578 ש"ח).

לוח 17. – הכנסה חודשית ברוטו לעצמאי, לפי חמישון וקבוצת גיל, 2014

קבוצת גיל			הכנסה ממוצעת לעצמאי	חמישון
55 ומעלה	54-35	34-15		
11,168	11,534	7,765	10,629	סך הכל
1,707	1,462	1,615	1,578	תחתון
4,736	4,792	4,775	4,771	שני
7,135	7,176	7,526	7,243	שלישי
11,321	11,252	11,391	11,295	רביעי
31,815	28,154	21,519	28,332	עליון

הכנסה ברוטו לעצמאי, לפי מחוז מגורים ומין (לוח 18)

מספר העצמאים הגבוה ביותר נמצא במחוז המרכז, והנמוך ביותר באזור יהודה והשומרון. במחוז תל אביב הכנסת העצמאים הייתה הגבוהה ביותר (13,075 ש"ח), וגדולה ב-23.0% מההכנסה הממוצעת ברוטו לחודש לעצמאי בכלל.

קיים פער בהכנסות בין נשים עצמאיות לגברים עצמאים בכל המחוזות. ההכנסה הממוצעת של גברים עצמאים הייתה גבוהה ב-81.9% מהכנסת נשים עצמאיות. במחוז המרכז פער ההכנסות בין נשים עצמאיות לגברים עצמאים היה הקטן ביותר.

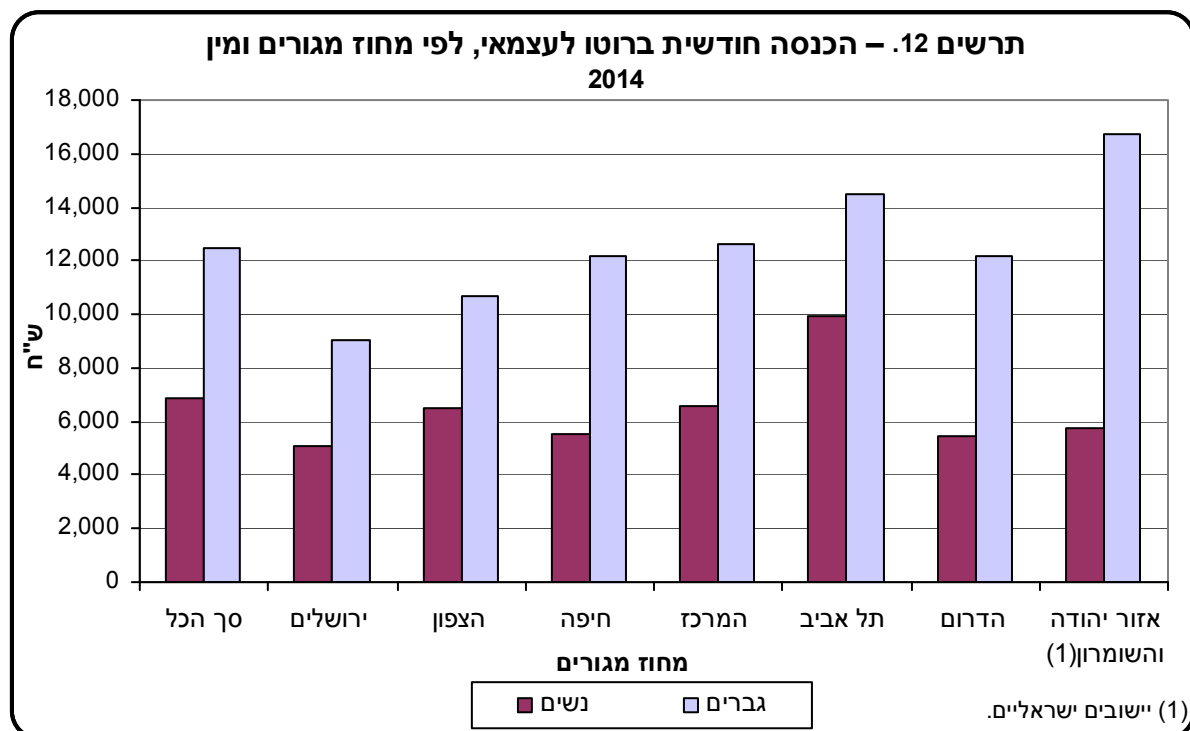

ג. מונחים, הגדרות והסברים

פרטים בני 15 ומעלה: נדגמי הסקר בני למעלה מגיל 15, שלהם מולאו נתוני עבודה. לפי ההגדרות הבין-לאומיות וארגון העבודה הבין-לאומי גילי העבודה הם 15 ומעלה.

שכיר: כל נחקר שהייתה לו הכנסה כלשהי משכר או ממשכורת בשלושת החודשים שקדמו לביקור הסוקר.

עצמאי: אדם העובד בעסקו או במשקו הוא, כולל מעסיק, ומדווח בסקר על הכנסות שנתיות או חודשיות משם לפני ניכוי מס.

אדם שלא עבד: לא עבד אפילו יום אחד בשלושת החודשים שקדמו לביקור הסוקר.

אוכלוסיית הסקר: משנת 2012 האוכלוסייה שנסקרה מקיפה את כל משקי הבית ביישובים יהודיים, ביישובים ערביים וביישובים מעורבים, למעט קיבוצים שיתופיים (להבדיל מהמתחדשים, שעברו הפרטה) ובדוויים הגרים מחוץ ליישובים.

משרה מלאה: מעל 35 שעות עבודה בשבוע לפי הדיווח בסקר.

משרה חלקית: פחות מ-35 שעות בשבוע לפי הדיווח בסקר.

דת וקבוצת אוכלוסייה: הסיווג לפי דת כולל יהודים, ערבים ואחרים; הקבוצה "יהודים ואחרים" כוללת יהודים, נוצרים לא-ערבים ואלה שללא סיווג דת, והקבוצה "ערבים" כוללת מוסלמים, נוצרים-ערבים ודרוזים.

הכנסה חודשית ברוטו לשכיר: ההכנסה המתקבלת מחלוקה ל-3 של ההכנסה התלת-חודשית ברוטו הנחקרת בסקר. ההכנסה התלת-חודשית היא ברוטו (כלומר, לפני ניכויים ותשלום מסים) מכל מקומות העבודה שבהם הועסק הנחקר תמורת שכר ומשכורת בשלושת החודשים שהסתיימו בחודש שלפני ביקור

הסוקר. ההכנסה כוללת את כל התוספות, כגון תשלום עבור שעות נוספות, דמי הבראה, ביגוד ופרמיות. ההכנסה התלת-חודשית תחולק ל-3 גם אצל שכירים שעבדו רק באחד או בשניים מתוך שלושת החודשים שלגביהם הם נחקרים. לכן, במקרים כאלה בדרך כלל, תהיה ההכנסה החודשית הממוצעת שחושבה להם נמוכה מהשכר שקיבלו בפועל בחודשים שבהם עבדו.

הכנסה חודשית של עצמאי: הכנסה מרווח נקי שנתי של העסק בבעלות (חלקי 12) וכן הכנסות חודשיות שוטפות של העצמאי מהעסק לפני ניכויים ותשלומי מסים.

חציון הכנסה: מדד אמצע סטטיסטי המורה על ההכנסה שחצי מהאנשים מקבלים יותר ממנה וחצי פחות ממנה.

הכנסה ברוטו לשכיר לשעת עבודה: ההכנסה המתקבלת מחלוקת ההכנסה התלת-חודשית ברוטו (ראו לעיל) בסך כל שעות העבודה בשלושת החודשים הנ"ל.

שעות עבודה לשבוע: שעות העבודה כפי שדיווח השכיר/העצמאי בסקר. היה קשה לאסוף נתון זה בשטח ולפיכך הוא חשוף לטעויות דגימה גבוהות.

מקורות ההכנסה

קרן פנסיה: אחד מאפיקי החיסכון הפנסיוני. בקרן הפנסיה נצברים חסכונות לזכותו של העובד. הן העובד והן המעביד מפרישים לקרן כספים. אפיק חיסכון זה מיועד לתשלום פנסיה חודשית בהגיע החוסך לגיל פרישה (גבר 67 ואישה 62).

קצבאות ותמיכות: סעיף הכולל קצבאות ותמיכות מהמוסד לביטוח לאומי וממוסדות ממשלתיות נוספים כמו משרד הבינוי והשיכון, משרד הביטחון ומשרד האוצר, וכן תמיכות שוטפות ממוסדות אחרים כמו ישיבות.

קצבת ילדים: המוסד לביטוח לאומי משלם קצבת ילדים חודשית למשפחות החיות בישראל, שיש להן ילדים עד גיל 18. הקצבה נועדה לסייע למשפחה בהוצאות גידול הילדים, והיא משולמת ללא קשר להכנסותיה.

קצבת זקנה: קצבה המתקבלת מהמוסד לביטוח לאומי, והיא נועדה להבטיח לתושבי ישראל הכנסה חודשית קבועה לעת זקנה.

דמי אבטלה ונפגעי עבודה: הכנסה המתקבלת מביטוח לאומי בתקופת האבטלה כאמצעי מחיה. דמי האבטלה משולמים למי שהיה עובד שכיר והוא רשום בלשכת שירות התעסוקה כמחוסר עבודה, ומתייצב בשירות התעסוקה לדרוש עבודה. גם נפגעי עבודה מקבלים סיוע בגין אבדן הכנסתם שלאחר הפגיעה, שבה נעשו בלתי כשירים לעבודה.

השלמת הכנסה והבטחת הכנסה: קצבה חודשית שמשלם המוסד לביטוח לאומי לפרטים אשר מתקשים או אינם יכולים להשתלב בשוק העבודה, וכן לאלה שהשתלבו אך שכרם נמוך משכר המינימום.

מדד הכנסה: ציון מספרי המתאר את היחס או את ההבדלים בהכנסה בין קבוצות שונות באוכלוסייה. בדרך כלל מתייחסים להכנסה הממוצעת באוכלוסייה כאל 100% ואלה מושוות ההכנסות המקבילות בקבוצות השונות.

לדוגמה: בלוח ד, מדד ההכנסה לחודש לשכיר = 100, ולעומתו מדד ההכנסה לחודש לשכיר שלו משלח יד אקדמי = 156-100 = 56. כלומר, ההכנסה הממוצעת לחודש לשכירים שלהם משלח יד אקדמי גבוהה ב-56% מההכנסה הממוצעת לחודש לשכירים.

עשירון: קבוצה הכוללת 10% מהאוכלוסייה הנחקרת. העשירונים מסודרים לפי גובה ההכנסה (ההכנסה הממיינת), החל בפרט שלו ההכנסה הנמוכה ביותר בעשירון התחתון וכלה בזה שלו ההכנסה הגבוהה ביותר

בעשירון העליון. את הפרטים אפשר למיין לפי הכנסה ברוטו או נטו. בפרסום זה המיין הוא לפי ההכנסה הכספית ברוטו לאדם.

חמישון: קבוצה הכוללת 20% מהאוכלוסייה (כלומר שני עשירונים), לפי משתנה מיון כלשהו.

מחוז ונפה: המחוזות והנפות הוגדרו לפי החלוקה המינהלית הרשמית של המדינה, שבה קיימים 6 מחוזות ו-15 נפות. עליהם נוספו ב-1972 אזורי יהודה והשומרון וחבל עזה, כדי לאפיין את היישובים הישראליים ואת אוכלוסייתם הנמצאים באזורים אלו. באוגוסט 2005 השתנה הרישום לאזור יהודה והשומרון.

סיווגי ענפי הכלכלה ומשלחי היד (לוחות ד-ה)

בשנת 2013 חל שינוי בסיווגים אלו. עד שנת 2012 ועד בכלל, סווגו משלחי היד בסקר הוצאות משק הבית לפי סיווג 1994 ומ-2013 הדבר נעשה לפי סיווג 2011. בשמות הסדרים כמעט אין הבדלים בין סיווג 2011 לסיווג 1994, אולם סדר ההופעה של הסדרים הותאם לזה שבסיווג הבין-לאומי ISCO-08. ההבדלים העיקריים בין סיווג 2011 לסיווג 1994 מוצגים בטבלאות בעמודים שלהלן:

סיווג משלחי היד 1994		סיווג משלחי היד 2011	
תיאור	סמל	תיאור	סמל
אנשי צבא	Y1 (קבוצה ראשית)	אנשי צבא	0
מנהלים	2	מנהלים	1
בעלי משלח יד אקדמי	0	בעלי משלח יד אקדמי	2
בעלי מקצועות חופשיים וטכניים	1	הנדסאים, טכנאים, סוכנים ובעלי משלח יד נלווה	3
עובדי פקידות	3	פקידים כלליים ועובדי משרד	4
סוכנים, עובדי מכירות ועובדי שירותים	4	עובדי מכירות ושירותים	5
עובדים מקצועיים בחקלאות	5	עובדים מקצועיים בחקלאות, בייעור ובדיג	6
עובדים מקצועיים בתעשייה, בבינוי ועובדים מקצועיים אחרים	6-8	בעלי מלאכה בתעשייה ובבינוי ובעלי משלח יד דומה	7
		מפעילי מתקנים ומכונות, מרכיבי מוצרים וצויד ונהגים	8
עובדים בלתי מקצועיים	9	עובדים בלתי מקצועיים	9
לא ידוע	X	לא ידוע	X
חסרי משלח יד אזרחי	Y	בלתי מועסקים ואינם משתתפים בכוח העבודה שלא עבדו	Y

יש לשים לב שכחלק מאימוץ הסיווג הבין-לאומי, נוסף סדר מפורט לאנשי צבא. עם זאת, יודגש כי הלשכה המרכזית לסטטיסטיקה אינה מסמלת בנפרד אנשי צבא. מבחינת ענפי הכלכלה, עד שנת 2012 ועד בכלל, משתמשים בסקר הוצאות משק הבית בסיווג 1993 ומ-2013 בסיווג 2011.

ההבדלים העיקריים בין הסיווגים מוצגים בטבלה להלן:

סיווג ענפי הכלכלה 1993			סיווג ענפי הכלכלה 2011		
ענפים ראשיים	תיאור	סדר	ענפים ראשיים	תיאור	סדר
09-01	חקלאות (כולל דיג)	A	04-01	חקלאות, ייעור ודיג	A
39-10	תעשייה (כרייה וחרושת)	B	09-05	כרייה וחציבה	B
			34-10	תעשייה וחרושת	C
41-40	חשמל ומים	C	35	אספקת חשמל, גז, קיטור ומיזוג אוויר	D
			39-36	אספקת מים; שירותי ביוב, טיפול באשפה ובפסולת ושירותי טיהור	E
46-45	בינוי (בנייה ועבודות הנדסה אזרחית)	D	43-41	בינוי	F
53-50	מסחר סיטוני וקמעוני, תיקון כלי רכב מנועיים, אופנועים, קטנועים וטובין לשימוש אישי וביתי	E	47-45	מסחר סיטוני וקמעוני; תיקון כלי רכב מנועיים ואופנועים	G
56-55	שירותי אירוח ואוכל	F	56-55	שירותי אירוח ואוכל	I
66-60	תחבורה, אחסנה ותקשורת	G	53-49	שירותי תחבורה, אחסנה, דואר ובלדרות	H
			63-58	מידע ותקשורת ⁽¹⁾	J
68-67	בנקאות, ביטוח ומוסדות פיננסיים אחרים	H	66-64	שירותים פיננסיים ושירותי ביטוח	K
76-70	נכסי דלא נידי, פעילויות השכרה ושירותים עסקיים	I	68	פעילויות בנדל"ן	L
			75-69	שירותים מקצועיים, מדעיים וטכניים	M
			82-77	שירותי ניהול ותמיכה	N
79-77	מינהל ציבורי	J	84-83	מינהל מקומי, מינהל ציבורי וביטחון; ביטוח לאומי חובה	O
80	חינוך	K	85	חינוך	P
86-85	שירותי בריאות, רווחה וסעד	L	88-86	שירותי בריאות, רווחה וסעד	Q
96-90	שירותים קהילתיים, חברתיים, אישיים ואחרים	M	93-90	אמנות, בידור ופנאי	R
			96-94	שירותים אחרים	S
97	שירותים למשק הבית על ידי פרטיים	N	98-97	משקי בית כמקומות תעסוקה; משקי בית המייצרים מגוון טובין ושירותים לשימוש עצמי	T
99	ארגונים וגופים חוץ-מדינתיים	O	99	ארגונים וגופים חוץ-מדינתיים	U

(1) כולל גם את ענף ראשי 72 – "שירותי מחשוב", שבסיווג 1993 שויך לסדר I.

ד. שיטת החקירה

איסוף נתוני הסקר – מכל משק בית נאספו הנתונים באופן משולב באמצעים כדלקמן:

- (1) שאלון על מבנה משק הבית – שאלון שמילא הסוקר ובו נתונים דמוגרפיים וכלכליים בסיסיים של כל אחד מבני משק הבית (גיל, מין, ארץ לידה, שנת עלייה, מעמד בעבודה וכו').
- (2) יומן דו-שבועי שבו נרשמו במשך שבועיים ההוצאות היום-יומיות של כל בני משק הבית.
- (3) שאלון על הוצאות גדולות או לא-שכיחות ועל הכנסות שמילא הסוקר על סמך דיווח משק הבית, שהתייחס לתקופה של 3 או 12 החודשים שקדמו למועד הריאיון (בהתאם לנדירות ההוצאות על הפריטים שנחקרו).

תקופת הסקר – נתוני הסקר נאספו בשדה במשך כ-13 חודשים, מינואר של שנת הסקר עד ינואר של השנה שאחריה. חקירת המדגם התפרשה על פני תקופת הסקר כולה כדי לייצג את כל השבועות בה.

אומדני הסקר לגבי הוצאות שהתקבלו באמצעות היום התייחסו, בקירוב, לשנת ביצוע הסקר. אומדני ההוצאות שהתקבלו באמצעות השאלון התייחסו ל-15 חודשים (אוקטובר 2013 עד דצמבר 2014), או ל-24 חודשים (ינואר 2013 עד דצמבר 2014), בהתאם למטרת ההוצאה.

ה. תוצאות הפקידה

מבין 13,068 הדירות שנדגמו בפועל נמצא כי 1,220 (9.3%) מהן לא היו צריכות להיחקר כמפורט להלן:

אחוזים	מספרים מוחלטים	
100.0	1,226	סך כל הדירות שלא היו צריכות להיחקר
46.9	594	מהן: ריקות
18.8	238	לדייריהן יש כתובת קבועה אחרת בארץ
5.9	74	גרו בהן משקי בית שלא היו שייכים לסקר
13.0	164	שימשו לעסקים, למוסדות וכו'
7.7	98	הרוסות, נטושות או בשלבי בנייה
7.7	98	טעויות במסגרות הדגימה

ב-11,802 הדירות שהיו צריכות להיחקר גרו 11,899 משקי בית אשר השתייכו לאוכלוסיית הסקר. כצפוי, ברוב הגדול של הדירות גר משק בית אחד ורק ב-0.77% מהדירות גרו שני משקי בית או יותר.

מבין 11,899 משקי הבית שנועדו להיחקר 28.9% לא השתתפו באומדני הסקר. 3,411 מהם לא נחקרו ו-23 נפסלו בעריכה.

בסך הכל לא השתתפו באומדנים 3,434 משקי בית, כמפורט להלן:

אחוזים	מספרים מוחלטים	
100.0	11,899	משקי הבית שנועדו להיחקר – סך הכל
100.0	3,411	לא נחקרו – סך הכל
40.8	1,391	מהם: סירובים
10.0	341	נעדרים
21.6	738	קשיים בתקשורת, מחלה, אבל וכו'
27.6	941	לא אותרו וקשיים אחרים בפקידה
100.0	8,488	נחקרו - סך הכל
0.3	23	מהם: נפסלו בעריכה
99.7	8,465	השתתפו באומדני הסקר

בין משקי הבית שלא נחקרו היו כאלה שלא נענו כלל לבקשה להשתתף בסקר, חלקם מסרו מידע מצומצם על תכונות משק הבית בשאלון א, ומיעוטם התחילו למלא יומן אך לא השלימו את המשימה.

אחוזים	מספרים מוחלטים	
100.0	3,411	משקי בית שלא נחקרו – סך הכל
75.9	2,588	מהם: לא השיבו כלל
24.1	823	השיבו לפחות לשאלון א

ו. עיבוד נתוני הסקר

השאלונים הנאספים בשדה עוברים בדיקה ידנית, עריכה וסימול. לאחר העלאת הנתונים על גבי מדיה מגנטית, נערכת בהם סדרה של ביקורות לוגיות שנועדו לאתר ולתקן שגיאות שהיו בקובץ: בדיקה של קשרים בין משתנים שונים, ביקורת סכומים ועוד. כמו כן, נערכת השלמה של נתונים חסרים ופסילת שאלונים אשר נתוניהם לקויים ואי אפשר לאתר לגביהם את הנתונים הנכונים. תפקידן של הביקורות הוא לתקן את השגיאות הניתנות לתיקון וכן להוציא מן הסקר הסופי חומר שנמצא לקוי ושאינו ניתן לתיקון.

התאמת מחירים: כל נתוני ההכנסות הוצגו ברמת מחירים אחידה – רמת המחירים הממוצעת של שנת הסקר – אשר הייתה 223.2 נקודות לשנת 2014 לפי בסיס 1993 = 100.0.

מעבר לכך, בהסתמך על מידע מהמוסד לביטוח לאומי, נעשה גם תיקון של שינויים רגילים בנתוני שכר של שכירים, לפי ענף כלכלי. תיקון זה מצמצם חלקית "פיזור" בנתונים הנובע משינויים מבניים בשוק התעסוקה, וכך מתוקנים אומדני הממוצעים השונים, גם אם בפועל המדגם אינו מתפרש באופן אחיד על פני כל שנת הסקר.

זקיפת הכנסות חסרות: חלק מהמשיבים לא מסרו מידע מלא על משתנים שנחקרו. לכן נערכים חישובים שונים ברמת הפרט, כגון זקיפת הכנסה לפרטים בני 15 ומעלה שעבדו מספר ימים מועט ולא דיווחו על משכורת; זקיפת משכורות לחודשים שעליהם לא דווחו נתונים, בהתאם לדיווחים על חודשים אחרים; חישוב הכנסה ברוטו עבור מקרים שלגביהם דווח סכום נטו או סכום לתשלום.

ז. שיטת האמידה

שיטת האמידה מיועדת לצמצם הן את טעויות הדגימה והן את ההטיות העלולות לנבוע מכך שמשקי בית שלא השיבו עשויים להיות שונים בתכונותיהם מאלה שהשתתפו בסקר.

כדי לקבל אומדנים המתייחסים לכלל אוכלוסיית הסקר, נקבע "מקדם ניפוח" לכל משק בית שנחקר, וכן לכל הנפשות השייכות לאותו משק בית. מקדם הניפוח של משק בית מבטא את מספר משקי הבית ואת מספר הנפשות באוכלוסיית הסקר שמיצגים על ידי משק בית זה. בחישוב מקדמי הניפוח הובאו בחשבון גם מקרי נפל (מקרים שהיו צריכים להיחקר ולא נחקרו) וכן מקרים שנפסלו כיוון שחסרו פרטים של הכנסתם או היקף עבודתם של הנחקרים.

מערכת מקדמי הניפוח נקבעה בתהליך רב-שלבי בשיטת ה-"RAKING", שבה מתאימים את התפלגות המדגם "המנופח" לכמה התפלגויות חיצוניות, לפי משתני חלוקה נבחרים. ההתאמה נעשתה הן לפי תכונות משקי הבית והן לפי תכונות הנפשות בנפרד (ולא במשולב), לכל אחת מההתפלגויות.

לגבי משקי הבית, ההתאמה נעשתה לשתי קבוצות:

1. האוכלוסייה ביישובים היהודיים והמעורבים, ללא עולים.
2. האוכלוסייה ביישובים הלא-יהודיים.

עבור התפלגויות אלה משתנה החלוקה לפי תכונות משק הבית:

◀ קבוצות של טיפוס משק הבית, שנקבעו לפי גודלו והרכב הגילים בו (קשישים הגרים לבדם, זוגות צעירים, משקי בית שבהם ילדים וכדומה).

◀ קבוצות של משקי הבית לפי מועד חקירתם, שנועדו לאזן את המדגם "המנופח" על פני שנת הסקר, ולמנוע הטיות שעלולות לנבוע מכך שמדגם הסקר לא התפרש בדיעבד באופן אחיד על פני חודשי השנה בגלל אילוצי עבודת השדה.

ההתפלגויות לפי תכונות של משקי הבית אשר אליהן הותאמו נתוני הסקר, התקבלו על פי אומדני סקר כוח אדם המבוסס על מדגם גדול.

לגבי נפשות, מקדמי הניפוח לקבוצות השונות של משקי הבית נקבעו גם כך שתהיה התאמה מלאה בין אומדני הסקר להתפלגות אוכלוסיית הסקר לפי מין וקבוצת גיל בחתכים גאוגרפיים, בהתאם לנתונים הדמוגרפיים השוטפים של הלשכה המרכזית לסטטיסטיקה.

עבור משקי הבית, נעשתה התאמה נפרדת למתגוררים ביישובים ערביים, לעולים חדשים השוהים בארץ עד 4 שנים ולשאר האוכלוסייה, לפי ההתפלגויות האלה:

- (1) קבוצות הומוגניות של משקי בית שנקבעו בשיטות סטטיסטיות, לפי רמת ההוצאה לתצרוכת.
- (2) קבוצות של טיפוס משק הבית, שנקבעו לפי גודלו והרכב הגילים בו (קשישים הגרים לבדם, זוגות צעירים, משקי בית שבהם ילדים וכדומה).
- (3) קבוצות של משקי בית לפי מועד חקירתם, במטרה לאזן את המדגם "המנופח" על פני שנת הסקר ולמנוע הטיות שעלולות לנבוע מכך שמדגם הסקר לא התפרש באופן אחיד על פני חודשי השנה, בגלל אילוצי עבודת השדה.

ח. מהימנות האומדנים

האומדנים בפרסום זה מבוססים על סקר מדגמי, ועקב כך הם חשופים לטעויות משני סוגים עיקריים:

- (1) טעויות דגימה: טעויות אלו נובעות מכך שחוקרים מדגם בלבד של משקי בית ושל הנפשות שבהם, ולא את כל משקי הבית ואת כל הנפשות באוכלוסייה.
- (2) טעויות לא מדגמיות: טעויות אלו יכולות לנבוע מגורמים אחרים, שעשויים להתקיים גם אם נערך מפקד מלא של כל האוכלוסייה.

(1) טעויות דגימה

המדגם שעליו סקר זה מבוסס הוא אחד מתוך מספר רב מאוד של מדגמים אפשריים באותו גודל, שהיו יכולים להיבחר באותה שיטת דגימה מתוך אותה אוכלוסייה.

האומדן X' הוא הערך הנאמד, לפי המדגם המסוים של סקר זה, עבור הערך המקביל לו X שהיה מתקבל אילו נערך מפקד מלא.

טעות דגימה של אומדן, $\sigma(X')$, היא מידה ממוצעת של השוני בין כל האומדנים שהיו יכולים להתקבל מכל המדגמים האפשריים באותו גודל ובאותה שיטה, לבין הערכים שהיו מתקבלים לו נערך מפקד מלא, באותם תנאים של איסוף הנתונים.

רווח-סמך לאומדן הוא רווח שמכיל את הערך המפקדי X ברמת ביטחון מסוימת נתונה מראש. האומדן X' על פי המדגם והאומדן לטעות הדגימה שלו – $\sigma(X')$, מאפשרים לבנות רווח-סמך ברמת ביטחון מסוימת, נתונה מראש, כך שהרווח מכיל את הערך X בביטחון שנקבע.

מקובל להציג רווח-סמך ברמת ביטחון של 95%; רווח-הסמך ברמת ביטחון זו הוא $X' \pm 2\sigma(X')$. בכל לוח בפרסום זה מובא מתחת לאומדן, בספרות קטנות, הסימן "±" והערך של שתי טעויות הדגימה לאותו אומדן.

לדוגמה: על פי לוח 1, אומדן ההכנסה החודשית הממוצעת ברוטו מעבודה לפרט ב-2014 הוא 6,016 ש"ח. רווח-הסמך 95% לאומדן זה הוא: $6,016 \pm 125.4$ ש"ח. כלומר, אפשר לומר בביטחון של 95% שההכנסה החודשית הממוצעת ברוטו מעבודה לפרט היא בין 5,891 ל-6,141 ש"ח.

מקובל להציג רווח-סמך ברמת ביטחון של 95%, אך אפשר לקבוע רמת ביטחון גבוהה יותר או נמוכה יותר, ולחשב את רווח-הסמך כך:

α	67%	80%	90%	95%	99.5%
$K(\alpha)$	1.0	1.3	1.7	2.0	2.8

$K(\alpha)$ הוא מספר טעויות הדגימה לכל כיוון שנקבע בהתאם לרמת הביטחון הדרושה α .

בהמשך לדוגמה הקודמת: לקבלת אומדן בביטחון גבוה יותר, של 99.5% (כמעט בוודאות), ניתן לחלק את טעות הדגימה ב-2 (כדי לקבל את הערך של טעות דגימה אחת) ולהכפיל את התוצאה ב-2.8. טעות הדגימה במקרה שהודגם היא 62.7 ש"ח, ולכן רווח-סמך 99.5% יהיה:

$$6,016 \pm 2.8 * 62.7$$

$$\text{כלומר: } 6,016 \pm 175$$

לפיכך, אפשר לומר בביטחון כמעט מלא (99.5%), שההכנסה החודשית הממוצעת לפרט מעבודה נעה בין 5,840.4 ל-6,191.6 ש"ח.

הערות

(1) רווחי-הסמך הם בדרך כלל סימטריים ביחס לאומדן, אך עבור אומדנים המבוססים על מספר קטן של מקרים במדגם (פחות מ-40), רווחי-הסמך אינם סימטריים. במקרים אלו, הן האומדן עצמו והן האומדן לטעות הדגימה שלו חשופים לטעות גבוהה. בפרסום זה הוצג הערך הגבוה של רווחי-הסמך.

(2) כדי להזהיר את הקורא משימוש באומדנים החשופים לטעויות גבוהות, הוצגו אומדנים שלהם טעויות דגימה יחסיות בין 25% ל-40% בסוגריים עגולים (" "). אומדנים שלהם טעויות דגימה יחסיות בין 40% ל-50% הוצגו בסוגריים משולשים "> <". אומדנים שלהם טעויות דגימה יחסיות מעל 50% לא הוצגו בפרסום זה.

השוואות בין אומדנים של קבוצות זרות

אפשר לערוך השוואה באמצעות טעויות הדגימה לשני אומדנים שונים, המתייחסים לקבוצות אוכלוסייה זרות (למשל, גברים ונשים), ולבחון אם ההבדל בין שתי הקבוצות אכן מובהק מבחינה סטטיסטית.

אם $X'(1)$ הוא האומדן לקבוצה 1 ו- $X'(2)$ הוא האומדן לקבוצה 2, אזי האומדן להפרש בין שתי הקבוצות הוא:

$$D' = X'(1) - X'(2)$$

כדי לבדוק אם $X(1)$ אכן שונה מ- $X(2)$ באוכלוסייה עצמה, יש לבחון מהי טעות הדגימה של אומדן הפרש D' :

$$\sigma'(D') = \sqrt{\sigma'(X'(1))^2 + \sigma'(X'(2))^2}$$

טעות דגימה אחת של האומדנים מתקבלת על ידי חלוקה ב-2 של הערכים המוצגים בלוחות.

בהינתן $\sigma'(D')$, אפשר לקבוע רווח-סמך להפרש ברמת ביטחון α :

$$D' \pm K(\alpha)\sigma'(D')$$

אם רווחי-הסמך מכיל את הערך אפס, נאמר כי ההפרש D' אינו מובהק. כלומר, על פי המדגם המסוים בסקר, ברמת הביטחון שנקבעה, לא ניתן לומר כי $X(1)$ אכן שונה מ- $X(2)$ באוכלוסייה עצמה (אף על פי שבמדגם הם שונים זה מזה).

אם הרווח אינו מכיל את הערך אפס, נאמר כי קיים הפרש מובהק בין שתי הקבוצות, וברמת הביטחון שנקבעה ההפרש יהיה בין $D' - K(\alpha)\sigma'(D')$ לבין $D' + K(\alpha)\sigma'(D')$.

כדי להקל על הקורא, מצורף בסוף פרק זה תרשים שבעזרתו אפשר למצוא רווחי-סמך ברמת ביטחון של 95% להפרש בין קבוצות זרות. השימוש בתרשים נעשה כדלהלן:

עבור אומדנים וטעויות הדגימה המוצגים בפרסום, הלוחות מציגים את גבולות רווחי-הסמך של שני האומדנים $X'(1)$ ו- $X'(2)$. ערכים אלו מצוינים על גבי שתי העמודות הקיצוניות בתרשים. מעבירים ביניהם קו ומוצאים את הערך $\sigma'(D')$ בעמודה האמצעית בתרשים (לנוחות הקריאה אפשר לשנות את קנה המידה של הגבולות). אם, למשל, עבור שני אומדנים ערכי שתי טעויות דגימה הם 120 ו-150, אפשר לחלק אותם ב-2 ומקבלים 60 ו-75. הקו המחבר בין 60 ל-75 בעמודות הקיצוניות מצטלב עם העמודה האמצעית בערך 96. לכן, ערך שתי טעויות הדגימה של ההפרש הוא $2 \times 96 = 192$.

אם ההפרש D' קטן בערכו המוחלט מ- $2\sigma'(D')$, אין הוא מובהק. כלומר, על פי המדגם המסוים בסקר, ברמת הביטחון שנקבעה, אי אפשר לומר כי $X1$ אכן שונה מ- $X2$ באוכלוסייה עצמה (אף על פי שבמדגם הם שונים זה מזה).

אם ההפרש D' גדול בערכו המוחלט מ- $2\sigma'(D')$, הוא מובהק ונמצא בתחום $D' \pm 2\sigma'(D')$.

לדוגמה: על פי לוח 1, נשווה את ההכנסה החודשית מעבודה בין שכירים לעצמאים, כל זאת ברמת ביטחון של 95%. ההכנסה החודשית הממוצעת ברוטו מעבודה:

$$9,423 \pm 201.2 \text{ ש"ח לפרט שכיר};$$

$$11,136 \pm 826.6 \text{ ש"ח לפרט עצמאי.}$$

נשאלת השאלה אם ההפרש בין קבוצות אלו אכן מובהק. לכאורה, לפי האומדנים בלבד, ניתן לראות כי יש הבדל בין הקבוצות. ההפרש בהכנסה החודשית הממוצעת ברוטו בין שתי קבוצות האוכלוסייה שלעיל נאמד ב:

$$D' = 11,136 - 9,423 = 1,713$$

כדי לבדוק אם ההבדל מובהק יש לחשב את רווח-הסמך:

$$D' \pm 2\sigma'(D')$$

חישוב מדויק של טעויות הדגימה של ההפרש נעשה כך:

$$2\sigma'(D') = 2 * \sqrt{(826.6/2)^2 + (201.2/2)^2} = 2 * 425 = 850.7$$

על פי החישוב ניתן לבנות רווח-סמך 95% לאומדן הפרש זה:

$$D' \pm 2\sigma'(D') = 1,713 \pm 850.7$$

רווח זה אינו מכיל ערכים שליליים או את הערך "אפס" (הוא נע בין 862 ל-2,564) ועל כן ההפרש מובהק. ניתן, אם כן, לומר בביטחון של 95% כי קיים הבדל מובהק בהכנסות החודשיות הממוצעות ברוטו מעבודה בין שכירים לעצמאים.

יחס בין אומדני קבוצות זרות

היחס R' בין שני אומדנים $X'(1)$ ו- $X'(2)$ של שתי קבוצות זרות (קבוצה 1 וקבוצה 2) נאמד כך:

$$R' = \frac{X'(1)}{X'(2)}$$

האומדן לטעות הדגימה של אומדן היחס $\sigma'(R')$ יהיה:

$$\sigma'(R') = R' * \sqrt{\left(\frac{\sigma'X(1)}{X'(1)}\right)^2 + \left(\frac{\sigma'X(2)}{X'(2)}\right)^2}$$

לכן, רווח-הסמך 95% ל- R' יהיה: $R' \pm 2\sigma'(R')$.

אם רווח-הסמך כולל את המספר "1", היחס אינו שונה באופן מובהק מ-1.

אם רווח-הסמך אינו כולל את המספר "1", היחס שונה באופן מובהק מ-1, והוא נמצא בתחום רווח-הסמך דלעיל.

(2) טעויות לא-מדגמיות

האומדן המתקבל וטעות הדגימה שלו מאפשרים ללמוד על הערך שהיה מתקבל אילו נערך מפקד מלא. ואולם ערך זה עשוי להיות שונה מהערך האמיתי של האוכלוסייה בגלל השפעתן האפשרית של טעויות לא מדגמיות. את הטעויות הלא-מדגמיות קשה מאוד, או לא ניתן כלל, להעריך. הסוגים העיקריים של טעויות לא-מדגמיות בסקר זה הם:

א. טעויות הנובעות מאי-היענות או מהיענות חלקית: כעשירית ממשקי הבית שהיו צריכים להיחקר במדגם לא השתתפו בסקר מסיבות שונות (ראו סעיף ה: "תוצאות הפקידה" לעיל). מתוך סך כל משקי הבית שנכללו במדגם המקורי של הסקר (11,899), והשייכים לאוכלוסיית הסקר, 3,411 לא השתתפו בחקירה. קבוצה זו שלא השתתפה בחקירה – מקרי הנפל – עשויה להיות שונה בתכונותיה מקבוצת משקי הבית שהשתתפו בחקירה. דבר זה עלול לגרום להטיות באומדני הסקר. שיטת האמידה בסקר מצמצמת חלק נכבד מההטיות מסוג זה אך לא את כולן.

גם מידע חסר על הנושאים שנחקרו בסקר יכול לגרום לטעויות. מידע חסר זה הושלם באמצעות זקיפות עבור הכנסות, על פי מודלים של רגרסיה, בהסתמך על ההכנסות המדווחות לכל יחידת חקירה, ועבור שעות עבודה בשבוע על פי שיטות זקיפה מסוג אחר. בצורה זו תוקנו חלק מההטיות העשויות לנבוע מהיענות חלקית אך לא כולן, כי ברור שאי אפשר לזקוף ערך אמיתי לכל נתון חסר.

ב. טעויות תשובה: הנתונים בסקר מבוססים על תשובות של המרואיינים לשאלות השונות בשאלון, ורק חלק מהם מבוסס על מסמכים, כמו תלושי משכורת. לכן יש חשש לאי-דיוקים בתשובות, במיוחד בנוגע להכנסות, במקרים שבהם אין תלושי משכורת והנתונים מתקבלים מתוך הזיכרון. גם בנוגע למשתנים אחרים שנחקרו בסקר, כמו "שעות עבודה בשבוע", ייתכנו אי-דיוקים בתשובות.

מקור נוסף לטעויות תשובה נובע משיטת החקירה, שבה בן משפחה יכול לדווח על בן משפחה אחר (חקירה באמצעות PROXY). בשיטה זו ייתכן דיווח לא מדויק על בן המשפחה הנעדר מהבית כתוצאה מאי-ידיעת כל הנתונים הדרושים.

טעויות תשובה יכולות לגרום להטיות באומדני הסקר, וזאת למרות הביקורות השונות שנעשות כדי לצמצמן.

ג. טעויות בסימול: חלק מהנתונים הנאספים בסקר, כמו ענף כלכלי ומשלח יד, מתקבלים בצורה של מלל חופשי והם מסומלים בספרות על פי מפתח. לפיכך עשויות לחול טעויות בקביעת הסמל הנכון, בגלל תיאור לא מדויק בתשובה.

ד. טעויות עיבוד אחרות: מלבד הסימול, גם הקלידה ותהליכי עיבוד אחרים, כמו הביקורות הלוגיות, חשופים לטעויות שעלולות להשפיע על מהימנות האומדנים.

תרשים למציאת רווח-סמך 95% להפרש בין קבוצות

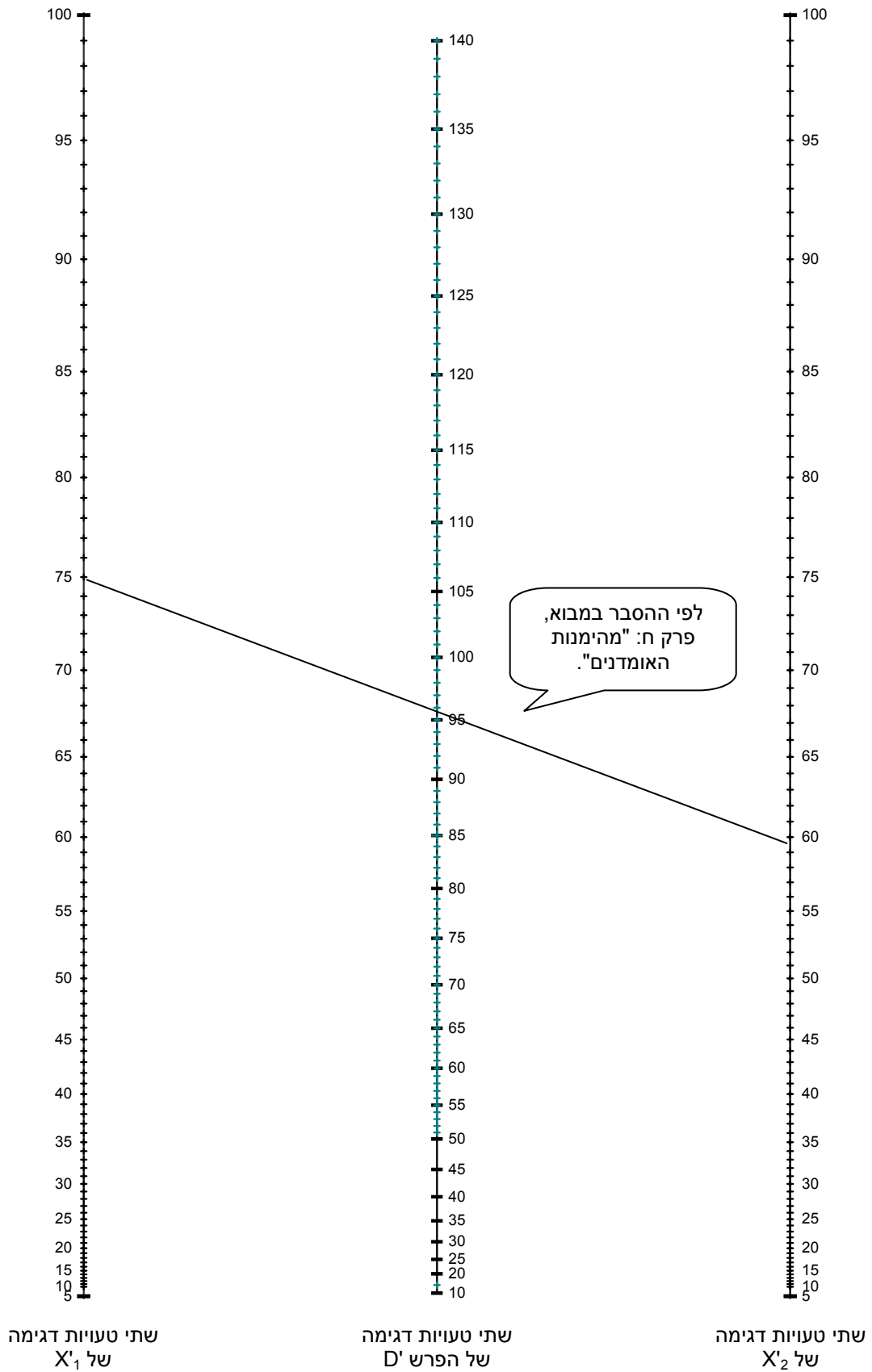

לוחות
TABLES

הערות הסבר

שטח הכיסוי של הנתונים הסטטיסטיים

הנתונים הסטטיסטיים מתייחסים לשטח הכלכלי של מדינת ישראל, אלא אם כן צוין אחרת.

א. שטח כלכלי של מדינה (The economic territory of a country) (על פי הגדרת OECD-SNA. לפירוט מלא של ההגדרה, ראו: OECD, Glossary of Statistical Terms):
השטח הכלכלי של מדינה כולל את השטח הגאוגרפי שממשלה מנהלת, ושב אין מגבלות על מעבר של אנשים, סחורות והון.

השטח הכלכלי של מדינת ישראל:

על פי הגדרה זו, השטח הכלכלי של מדינת ישראל הוא בהתאם לסעיף ב להלן.

ב. מחוז ונפה:

המחוזות והנפות מוגדרים לפי החלוקה המינהלית הרשמית של מדינת ישראל שלפיה קיימים 6 מחוזות ו-15 נפות.
כולל יישובים ישראליים באזור יהודה והשומרון.

סימנים מיוחדים בלוחות

0.0 = נתון קטן ממחצית היחידה שלפיה מוצגים הנתונים בלוח.

- = חוסר מקרים.

() = נתונים המבוססים על הערכה, או נתונים המבוססים על מספר קטן של מקרים, או נתונים בעלי טעות דגימה בין 25% ל-40%.

> < = נתונים בעלי טעות דגימה בין 40% ל-50%.

~ = נתונים שאינם ניתנים לפרסום (טעויות דגימה יחסיות מעל 50%).

± = טווח טעויות הדגימה מעל ומתחת לערך האומדן.

TABLE 1. – GROSS MONTHLY INCOME OF INDIVIDUALS,
BY SOURCES AND STATUS AT WORK

לוח 1. – הכנסה ברוטו לחודש של פרטים,
לפי מקורות ומעמד בעבודה

NIS, unless otherwise stated

2014

ש"ח, אלא אם כן צוין אחרת

	מעמד בעבודה						סך הכל	
	Status at work			עצמאים	שכירים	סך הכל		
	לא עובדים Not working							
67 בני ומעלה Aged 67 and over	עד גיל 66 Up to age 66	סך הכל Total	Self- employed	Employees	Total			
Individuals (thousands) – total	647.5	1,455.8	2,103.3	402.7	3,088.3	5,594.3	פרטים (אלפים) – סך הכל	
Total Income	5,527	1,471	2,720	12,072	10,017	7,421	הכנסה – סך הכל	
	±216.7	±83.3	±81.8	±848.6	±211.7	±132.9		
Income from work	~	(42.3)	(31.7)	11,136	9,423	6,016	הכנסה מעבודה	
		±13.5	±9.4	±826.6	±201.2	±125.4		
From paid employment	~	(5)	(5)	(509)	9,324	5,186	מעבודה כשכירים	
		±1.6	±1.6	±202.1	±196.7	±115.4		
From self-employment	0.0	0.0	0.0	10629	(97)	819	מעבודה כעצמאים	
				±784.4	±28.4	±72.7		
From other work	~	(42)	(32)	~	(9)	18	מעבודה אחרת	
		±13.5	±9.4		±2.6	±3.9		
Income not from work – total	5,519	1,429	2,688	936	594	1,406	הכנסה שלא מעבודה – סך הכל	
	±216.6	±82.6	±81.4	±171.3	±61.8	±45.3		
Income from National Insurance Institute	2,313	793	1,261	309	255	637	הכנסה מהמוסד לביטוח לאומי	
	±54.9	±53.0	±39.9	±51.6	±16.8	±17.6		
Selected sources of income							מקורות הכנסה נבחרים	
Child allowance	~	76	53	65	69	63	קצבת ילדים	
		±5.3	±3.6	±9.4	±2.5	±1.8		
Old-age pension	1982	100	680	162	58	299	קצבת זקנה	
	±46.5	±11.8	±17.5	±33.9	±6.8	±6.3		
Unemployment benefits and damages allowance	~	131	95	~	(20)	48	קצבת אבטלה ונפגעי עבודה	
		±25.6	±18.4		±6.7	±8.0		
Disability allowance	(86)	314	244	~	44	118	קצבת נכות	
	±25.2	±35.0	±25.6		±7.7	±10.7		
Income support	~	68	50	~	(8)	23	קצבת הבטחת הכנסה	
		±11.9	±8.7		±2.5	±3.5		
Pension or provident funds – total	2,769	373	1,111	(416)	190	552	פנסיה וקופות גמל – סך הכל	
	±198.1	±55.0	±68.2	±134.1	±34.7	±32.2		
Pension funds in Israel	2,495	349	1,010	(388)	172	503	פנסיה בארץ	
	±192.0	±54.0	±66.9	±126.6	±32.4	±31.0		
Study funds	~	~	~	~	~	~	קרן השתלמות	
Rent or pension abroad	222	~	74	~	~	31	רנטה או פנסיה מחוץ לארץ	
	±48.9		±15.6			±6.3		
Provident funds	~	~	<24>	~	~	<11>	קופת גמל	
			±10.9			±4.4		
Assistance from government offices – the Ministry of Construction and the Ministry of Defence – and others	371	133	207	~	45	107	תמיכות ממוסדות ממשלתיים – משרד הבינוי, משרד הביטחון – ואחרים	
	±55.5	±21.6	±22.6		±7.7	±9.7		
Assistance from individuals in Israel	(43)	97	80	<128>	<97>	(93)	תמיכות מפרטים בארץ	
	±14.6	±21.0	±15.2	±55.6	±46.4	±26.5		
Assistance from individuals abroad	~	<32>	<28>	~	<7>	(16)	תמיכות מפרטים בחוץ לארץ	
		±15.2	±11.4		±3.3	±4.8		

TABLE 1. – GROSS MONTHLY INCOME OF INDIVIDUALS,
BY SOURCES AND STATUS AT WORK
(Cont.)

לוח 1. – הכנסה ברוטו לחודש של פרטים,
לפי מקורות ומעמד בעבודה
(המשך)

Percentages	2014						אחוזים
	Status at work					סך הכל	
	לא עובדים Not working			עצמאים Self-employed	שכירים Employees		
	בני 67 ומעלה Aged 67 and over	עד גיל 66 Up to age 66	סך הכל Total				
Individuals – total	30.8	69.2	37.6	7.2	55.2	100.0	פרטים – סך הכל
Total Income	100.0	100.0	100.0	100.0	100.0	100.0	הכנסה – סך הכל
Income from work	~	2.9	1.2	92.2	94.1	81.1	הכנסה מעבודה
From paid employment	~	0.0	0.0	4.6	98.9	86.2	מעבודה שכירה
From self-employment	0.0	0.0	0.0	95.4	1.0	13.6	מעבודה עצמאית
From other work	~	2.9	1.2	~	0.1	0.3	מעבודה אחרת
Income not from work – total	99.9	97.1	98.8	7.8	5.9	18.9	הכנסה שלא מעבודה – סך הכל
Income from National Insurance Institute	41.8	53.9	46.4	2.6	2.5	8.6	הכנסה מהמוסד לביטוח לאומי
Selected sources of income							מקורות הכנסה נבחרים
Child allowance	~	5.2	1.9	0.5	0.7	0.8	קצבת ילדים
Old-age pension	35.9	6.8	25.0	1.3	0.6	4.0	קצבת זקנה
Unemployment benefits and damages allowance	~	8.9	3.5	~	0.2	0.7	קצבת אבטלה ונפגעי עבודה
Disability allowance	1.6	21.3	9.0	~	0.4	1.6	קצבת נכות
Income support	~	4.6	1.8	~	0.1	0.3	קצבת הבטחת הכנסה
Pension or provident funds – total	50.1	25.4	40.8	3.4	1.9	7.4	פנסיה וקופות גמל – סך הכל
Pension funds in Israel	45.1	23.7	37.1	3.2	1.7	6.8	פנסיה בארץ
Study funds	~	~	~	~	~	~	קרן השתלמות
Rent or pension abroad	4.0	~	2.7	~	~	0.4	רנטה או פנסיה מחוץ לארץ
Provident funds	~	~	0.9	~	~	0.1	קופת גמל
Assistance from government offices – the Ministry of Construction and the Ministry of Defence – and others	6.7	9.1	7.6	~	0.4	1.4	תמיכות ממוסדות ממשלתיים – משרד הבינוי, משרד הביטחון – ואחרים
Assistance from individuals in Israel	0.8	6.6	3.0	1.1	1.0	1.3	תמיכות מפרטים בארץ
Assistance from individuals abroad	~	2.2	1.0	~	0.1	0.2	תמיכות מפרטים בחוץ לארץ

TABLE 2. – GROSS INCOME PER EMPLOYEE,
BY OCCUPATION (2011 CLASSIFICATION), EXTENT OF JOB POSITION AND SEX

2014

לוח 2. – הכנסה ברוטו לשכיר,
לפי משלול די (סיווג 2011), היקף משרה ומין

	עובדים בלתי מקצועיים Elementary occupations	עובדים מקצועיים (2) Skilled workers	עובדי מניירות ושיירות Service and sales workers	פקידים כלליים ועובדי משרד Clerical support workers	הנדסאים, טכנאים, סוכנים ובעלי משלול די גלולה Practical engineers, technicians, agents, and associate professionals	בעלי משלול די אקדמי Professionals	מנהלים Managers	סך הכל (1) Total	
Grand total									
Employees (thousands) – total	180.8	404.5	588.4	248.8	385.9	712.5	306.7	3,088.3	שכירים (אלפים) – סך הכל
Median of gross income (NIS)	±19.2 3,901	±25.9 6,857	±30.5 4,385	±20.1 6,131	±23.9 8,260	±31.9 10,936	±21.3 13,160	±58.5 6,707	חזיון הכנסה ברוטו (ש"ח)
Average gross income (NIS) – per month	±308.9 3,929	±497.8 8,157	±189.7 5,041	±371.2 6,916	±432.2 9,876	±546.2 13,802	±982.6 16,601	±212.9 9,317	הכנסה ממוצעת ברוטו (ש"ח) – לחודש
Number of work hours per week	25.3 ±1.8 37.9 ±1.3	41.1 ±2.4 47.1 ±0.7	32.6 ±1.0 37.4 ±0.7	43.1 ±2.0 38.8 ±0.8	57.5 ±2.3 40.6 ±0.7	84.6 ±3.0 38.8 ±0.6	82.7 ±4.6 47.4 ±0.8	54.2 ±1.2 41.0 ±0.3	– לשעת עבודה מספר שעות עבודה לשבוע
Part-time									משרה חלקית
Employees (thousands)	55.5	28.9	201.9	59.8	73.8	200.6	(20.5)	660.3	שכירים (אלפים)
Median of gross money income (NIS)	±9.6 2,299	±6.4 2,654	±17.2 2,652	±10.1 3,657	±10.4 4,059	±16.0 5,888	±8.5 5,664	±29.4 3,555	חזיון הכנסה ברוטו (ש"ח)
Average gross income (NIS) – per month	±259.7 2,597	±316.6 2,881	±143.9 2,905	±358.7 3,703	±796.3 5,072	±443.7 7,001	~ ~	±288.7 4,704	הכנסה ממוצעת ברוטו (ש"ח) – לחודש
Number of work hours per week	29.3 ±2.6 21.7 ±1.2	30.0 ±3.1 24.3 ±1.2	32.3 ±1.2 22.4 ±0.6	37.9 ±2.6 24.5 ±1.1	53.8 ±8.1 22.7 ±1.1	74.0 ±4.2 22.5 ±0.7	~ 25.4 ±1.6	50.5 ±3.0 22.8 ±0.4	– לשעת עבודה מספר שעות עבודה לשבוע
Full-time									משרה מלאה
Employees (thousands)	125.3	375.6	386.5	189.0	312.1	511.9	286.2	2,428.0	שכירים (אלפים)
Median of gross income	±16.2 4,344	±25.2 7,019	±24.6 5,096	±16.9 6,839	±21.6 9,197	±27.6 13,194	±20.4 13,918	±53.7 7,805	חזיון הכנסה נספית ברוטו (ש"ח)
Average gross income (NIS) – per month	±407.8 4,519	±527.1 8,563	±254.1 6,157	±439.9 7,932	±488.1 11,012	±701.3 16,467	±41.8 17,016	±252.3 10,572	הכנסה ממוצעת ברוטו (ש"ח) – לחודש
Number of work hours per week	45.1 ±1.0	48.9 ±0.6	45.2 ±0.6	43.4 ±0.5	44.8 ±0.5	45.1 ±0.4	48.9 ±0.7	46.0 ±0.2	– לשעת עבודה מספר שעות עבודה לשבוע

TABLE 2. – GROSS INCOME PER EMPLOYEE,
BY OCCUPATION (2011 CLASSIFICATION), EXTENT OF JOB POSITION AND SEX (Cont.)

לוח 2. – הכנסה ברוטו לשכיר, לפי משלח יד (סיווג 2011), היקף משרה ומין (המשך)

		2014													
		עובדים בלתי מקצועיים	עובדים מקצועיים (2)	עובדי מניירות ושרותים	עובדים תמיכה	פיקודים כלליים ועובדי תמיכה	הנדסאים, טכנאים, מוכנים ובעלי משרות תלוות	Practical engineers, technicians, agents, and associate professionals	בעלי משרות אקדמי	Managers	מנהלים	סך הכל (1)	Total	נשים	סך הכל
Total	Employees (thousands)	88.0	39.9	364.3	173.1	223.3	418.6	103.7	1,509.9	37.9	1,509.9	37.9	שכירים (אלפים)	1,509.9	
	Median of gross money income (NIS)	3,291	5,227	3,993	5,951	7,154	9,177	10,366	5,715	חציון הכנסה ברוטו (ש"ח)	5,715	חציון הכנסה ברוטו (ש"ח)	5,715		
	Average gross income (NIS) – per month	3,294	5,416	4,112	6,423	8,073	10,830	13,520	7,439	הכנסה ממוצעת ברוטו (ש"ח) – לחודש	7,439	הכנסה ממוצעת ברוטו (ש"ח) – לחודש	7,439		
	– per work hour	24.0	30.2	29.0	41.9	50.5	74.5	74.3	48.8	– לשעת עבודה	48.8	– לשעת עבודה	48.8		
	Number of work hours per week	33.6	42.4	34.4	37.4	38.1	34.9	43.3	36.7	מספר שעות עבודה לשבוע	36.7	מספר שעות עבודה לשבוע	36.7		
	– per work hour	1.9	2.0	0.9	2.0	2.1	2.6	1.3	1.3	–	1.3	–	1.3		
	– per work hour	1.9	2.0	0.9	2.0	2.1	2.6	1.3	1.3	–	1.3	–	1.3		
	– per work hour	1.9	2.0	0.9	2.0	2.1	2.6	1.3	1.3	–	1.3	–	1.3		
	– per work hour	1.9	2.0	0.9	2.0	2.1	2.6	1.3	1.3	–	1.3	–	1.3		
	– per work hour	1.9	2.0	0.9	2.0	2.1	2.6	1.3	1.3	–	1.3	–	1.3		
Part-time	Employees (thousands)	40.4	<6.2>	154.4	47.9	53.7	162.5	(11.0)	486.5	24.6	486.5	24.6	שכירים (אלפים)	486.5	
	Median of gross money income (NIS)	2,396	2,657	2,601	3,837	4,114	6,185	5,573	3,685	חציון הכנסה ברוטו (ש"ח)	3,685	חציון הכנסה ברוטו (ש"ח)	3,685		
	Average gross income (NIS) – per month	2,696	2,572	2,832	3,844	4,801	6,957	~	4,764	הכנסה ממוצעת ברוטו (ש"ח) – לחודש	4,764	הכנסה ממוצעת ברוטו (ש"ח) – לחודש	4,764		
	– per work hour	29.8	26.6	31.3	38.3	50.0	72.0	~	50.3	– לשעת עבודה	50.3	– לשעת עבודה	50.3		
	Number of work hours per week	21.8	23.9	22.4	25.0	23.2	23.1	24.9	23.0	מספר שעות עבודה לשבוע	23.0	מספר שעות עבודה לשבוע	23.0		
	– per work hour	1.6	2.5	0.7	1.2	1.1	0.7	2.4	0.4	–	0.4	–	0.4		
	– per work hour	1.6	2.5	0.7	1.2	1.1	0.7	2.4	0.4	–	0.4	–	0.4		
	– per work hour	1.6	2.5	0.7	1.2	1.1	0.7	2.4	0.4	–	0.4	–	0.4		
	– per work hour	1.6	2.5	0.7	1.2	1.1	0.7	2.4	0.4	–	0.4	–	0.4		
	– per work hour	1.6	2.5	0.7	1.2	1.1	0.7	2.4	0.4	–	0.4	–	0.4		
Full-time	Employees (thousands)	47.6	33.7	209.9	125.2	169.6	256.2	92.7	1,023.3	33.6	1,023.3	33.6	שכירים (אלפים)	1,023.3	
	Median of gross money income (NIS)	4,133	5,652	4,640	6,654	8,298	11,316	11,250	6,826	חציון הכנסה ברוטו (ש"ח)	6,826	חציון הכנסה ברוטו (ש"ח)	6,826		
	Average gross income (NIS) – per month	3,800	5,937	5,055	7,411	9,108	13,286	13,538	8,710	הכנסה ממוצעת ברוטו (ש"ח) – לחודש	8,710	הכנסה ממוצעת ברוטו (ש"ח) – לחודש	8,710		
	– per work hour	21.5	30.6	28.1	42.7	50.6	75.4	70.7	48.4	– לשעת עבודה	48.4	– לשעת עבודה	48.4		
	Number of work hours per week	43.6	45.8	43.3	42.2	42.7	42.3	45.5	43.1	מספר שעות עבודה לשבוע	43.1	מספר שעות עבודה לשבוע	43.1		
	– per work hour	1.2	1.8	0.6	0.5	0.5	0.5	0.9	0.2	–	0.2	–	0.2		
	– per work hour	1.2	1.8	0.6	0.5	0.5	0.5	0.9	0.2	–	0.2	–	0.2		
	– per work hour	1.2	1.8	0.6	0.5	0.5	0.5	0.9	0.2	–	0.2	–	0.2		
	– per work hour	1.2	1.8	0.6	0.5	0.5	0.5	0.9	0.2	–	0.2	–	0.2		
	– per work hour	1.2	1.8	0.6	0.5	0.5	0.5	0.9	0.2	–	0.2	–	0.2		

(1) Including unknown cases.

(1) כולל מקרי ללא ידוע

(2) Including agricultural, manufacturing, construction, and other skilled workers.

(2) כולל עובדים מקצועיים בחקלאות, בתעשייה ובבנייה, ועובדים מקצועיים אחרים.

TABLE 3. – GROSS INCOME PER MARRIED EMPLOYEE,
BY EXTENT OF JOB POSITION,
NUMBER OF CHILDREN IN HOUSEHOLD AND SEX

לוח 3. – הכנסה ברוטו לשכיר נשוי,
לפי היקף משרה, מספר ילדים במשק הבית ומין

2014

	מספר ילדים				סך הכל Total	
	3 ותעלה 3 and over	2	1	0		
Grand total						
Employees (thousands) – total	475.8 ±21.6	398.4 ±20.8	348.9 ±21.2	576.1 ±28.3	1,799.2 ±42.7	סך כולל שכירים (אלפים) – סך הכל
Median of gross income (NIS)	8,943	9,226	8,480	7,931	8,543	חציון הכנסה ברוטו (ש"ח)
Average gross income (NIS) – per month	11,803 ±811.2	11,861 ±583.6	11,296 ±681.9	11,389 ±686.9	11,585 ±316.3	הכנסה ממוצעת ברוטו (ש"ח) – לחודש
– per work hour	67.5 ±2.8	65.7 ±3.1	64.0 ±3.6	66.3 ±3.7	66.0 ±1.7	– לשעת עבודה
Number of work hours per week	41.3 ±0.6	42.9 ±0.6	42.0 ±0.7	40.4 ±0.6	41.5 ±0.3	מספר שעות עבודה לשבוע
Part-time						משרה חלקית
Employees (thousands)	106.0 ±10.3	64.9 ±8.5	64.6 ±9.2	137.8 ±13.7	373.2 ±20.9	שכירים (אלפים)
Median of gross money income (NIS)	5,193	4,114	4,434	3,662	4,132	חציון הכנסה ברוטו (ש"ח)
Average gross income (NIS) – per month	5,892 ±477.9	5,092 ±492.6	5,413 ±564.5	5,660 ±1,166.8	5,584 ±469.6	הכנסה ממוצעת ברוטו (ש"ח) – לחודש
– per work hour	58.9 ±4.3	49.9 ±4.4	53.9 ±5.0	62.3 ±12.8	57.5 ±4.8	– לשעת עבודה
Number of work hours per week	24.4 ±0.7	24.4 ±1.1	23.9 ±1.0	21.8 ±0.8	23.3 ±0.4	מספר שעות עבודה לשבוע
Full-time						משרה מלאה
Employees (thousands)	369.8 ±20.4	333.5 ±19.9	284.3 ±19.2	438.4 ±25.6	1,426.0 ±40.4	שכירים (אלפים)
Median of gross income	10,190	10,479	9,600	9,267	9,837	חציון הכנסה ברוטו (ש"ח)
Average gross income (NIS) – per month	13,497 ±627.6	13,178 ±67.5	12,633 ±801.4	13,190 ±797.9	13,155 ±368.5	הכנסה ממוצעת ברוטו (ש"ח) – לחודש
– per work hour	68.7 ±3.2	67.3 ±3.3	65.2 ±3.9	66.9 ±3.8	67.1 ±1.8	– לשעת עבודה
Number of work hours per week	46.2 ±0.5	46.5 ±0.5	46.1 ±0.5	46.2 ±0.5	46.3 ±0.3	מספר שעות עבודה לשבוע

**TABLE 3. – GROSS INCOME PER MARRIED EMPLOYEE,
BY EXTENT OF JOB POSITION,
NUMBER OF CHILDREN IN HOUSEHOLD AND SEX (Cont.)**

**לוח 3. – הכנסה ברוטו לשיכיר נשוי,
לפי היקף משרה, מספר ילדים במשק הבית ומין (המשך)**

2014

	מספר ילדים				סך הכל Total	
	3 ומעלה 3 and over	2	1	0		
Men						
Total						
Employees (thousands)	262.6 ±14.3	204.8 ±12.3	174.8 ±12.4	287.8 ±15.8	929.9 ±25.8	סך הכל שכירים (אלפים) – סך הכל
Median of gross money income (NIS)	10,341	11,625	11,404	9,287	10,410	חציון הכנסה ברוטו (ש"ח)
Average gross income (NIS) – per month	13,950 ±739.4	14,672 ±937.9	14,461 ±1,201.5	14,041 ±1,022.4	14,233 ±485.5	הכנסה ממוצעת ברוטו (ש"ח) – לחודש
– per work hour	70.0 ±3.7	71.1 ±4.4	71.7 ±5.6	73.4 ±5.0	71.6 ±2.3	– לשעת עבודה
Number of work hours per week	46.7 ±0.8	48.4 ±0.8	47.5 ±0.9	44.7 ±0.8	46.6 ±0.4	מספר שעות עבודה לשבוע
Part-time						
Employees (thousands)	19.5 ±4.2	(9.8) ±3.2	(8.0) ±2.9	39.3 ±6.9	76.6 ±9.1	שכירים (אלפים) משרה חלקית
Median of gross money income (NIS)	4,370	3,881	4,165	3,660	3,929	חציון הכנסה ברוטו (ש"ח)
Average gross income (NIS) – per month	5,632 ±1,357.9	4,295 ±895.2	(5,686) ±1,787.5	(6,222) ±1,595.6	5,769 ±918.3	הכנסה ממוצעת ברוטו (ש"ח) – לחודש
– per work hour	60.3 ±13.6	43.9 ±7.8	(57.7) ±16.0	(69.2) ±17.5	62.2 ±9.7	– לשעת עבודה
Number of work hours per week	22.7 ±1.6	23.0 ±2.2	23.7 ±3.3	21.7 ±1.3	22.3 ±0.9	מספר שעות עבודה לשבוע
Full-time						
Employees (thousands)	243.1 ±14.4	194.9 ±12.3	166.9 ±12.4	248.5 ±15.2	853.3 ±25.7	שכירים (אלפים) משרה מלאה
Median of gross money income (NIS)	11,275	12,121	11,795	10,097	11,295	חציון הכנסה ברוטו (ש"ח)
Average gross income (NIS) – per month	14,618 ±784.5	15,195 ±971.9	14,880 ±1,251.3	15,278 ±1,131.3	14,993 ±515.7	הכנסה ממוצעת ברוטו (ש"ח) – לחודש
– per work hour	70.4 ±3.8	71.7 ±4.5	72.0 ±5.7	73.7 ±5.2	72.0 ±2.4	– לשעת עבודה
Number of work hours per week	48.6 ±0.7	49.7 ±0.7	48.6 ±0.8	48.4 ±0.7	48.8 ±0.4	מספר שעות עבודה לשבוע

TABLE 3. – GROSS INCOME PER MARRIED EMPLOYEE,
BY EXTENT OF JOB POSITION,
NUMBER OF CHILDREN IN HOUSEHOLD AND SEX (Cont)

לוח 3. – הכנסה ברוטו לשכיר נשוי,
לפי היקף משרה, מספר ילדים במשק הבית ומין (המשרה)

2014

	מספר ילדים				סך הכל Total	
	3 ומעלה 3 and over	2	1	0		
Women						
Total						
Employees (thousands)	213.2 ±11.7	193.6 ±11.7	174.1 ±11.9	288.4 ±16.5	869.2 ±24.7	סך הכל מספר ילדים
Median of gross money income (NIS)	7,507	7,196	6,744	6,374	6,967	נשים
Average gross income (NIS) – per month	9,159 ±543.3	8,888 ±540.8	8,118 ±477.6	8,743 ±711.6	8,752 ±310.8	שכירים (אלפים)
– per work hour	63.1 ±3.3	58.0 ±3.0	53.8 ±2.7	57.4 ±4.5	58.2 ±1.9	מספר שעות עבודה לשבוע
Number of work hours per week	34.8 ±0.8	37.1 ±0.8	36.5 ±0.9	36.0 ±0.9	36.0 ±0.4	מספר שעות עבודה לשבוע
Part-time						
Employees (thousands)	86.5 ±9.2	55.0 ±7.8	56.6 ±8.5	98.5 ±11.3	296.6 ±18.3	מספר שעות עבודה לשבוע
Median of gross money income (NIS)	5,499	4,281	4,434	3,693	4,251	מספר שעות עבודה לשבוע
Average gross income (NIS) – per month	5,951 ±488.2	5,234 ±553.2	5,375 ±595.6	(5,436) ±1,484.0	5,537 ±535.6	מספר שעות עבודה לשבוע
– per work hour	58.5 ±4.3	50.9 ±4.9	53.4 ±5.2	(59.6) ±16.2	56.4 ±5.4	מספר שעות עבודה לשבוע
Number of work hours per week	24.8 ±0.7	24.6 ±1.2	23.9 ±1.1	21.8 ±1.0	23.6 ±0.5	מספר שעות עבודה לשבוע
Full-time						
Employees (thousands)	126.7 ±10.8	138.6 ±11.3	117.5 ±10.3	189.9 ±14.5	572.7 ±23.0	מספר שעות עבודה לשבוע
Median of gross money income (NIS)	9,279	8,491	7,928	8,231	8,427	מספר שעות עבודה לשבוע
Average gross income (NIS) – per month	11,348 ±803.6	10,340 ±677.8	9,441 ±602.6	10,457 ±720.2	10,417 ±361.1	מספר שעות עבודה לשבוע
– per work hour	64.9 ±4.3	59.7 ±3.5	53.9 ±3.1	56.9 ±3.8	58.7 ±1.9	מספר שעות עבודה לשבוע
Number of work hours per week	41.6 ±0.6	42.0 ±0.6	42.6 ±0.6	43.4 ±0.6	42.5 ±0.3	מספר שעות עבודה לשבוע

TABLE 4. – GROSS INCOME PER EMPLOYEE, BY OCCUPATION (2011 CLASSIFICATION), LEVEL OF EDUCATION AND SEX

2014

לוח 4. – הכנסה ברוטו לשכיר, לפי משלח יד (סיווג 2011), רמת השכלה ומין

	עובדים בלתי מקצועיים Elementary occupations	עובדים מקצועיים (2) Skilled workers	עובדי מכירות ושיירות Service and sales workers	פקידים ללא י"א ועובדי משדך Clerical support workers	הנדסאים, טכנאים, ובעלי משלח יד ללווא Practical engineers, technicians, agents, and associate professionals	בעלי משלח יד אקדמי Professionals	מנהלים Managers	סך הכל (1) Total	
Grand total									
Employees (thousands) – total	180.8 ±9.6	404.5 ±12.9	588.4 ±15.2	248.8 ±10.0	385.9 ±12.0	712.5 ±15.9	306.7 ±10.6	3,088.3 ±29.2	סך הכול – סך הכל
Median of gross income (NIS)	3,901	6,857	4,385	6,131	8,260	10,936	13,160	6,707	חציון הכנסה ברוטו (ש"ח)
Average gross income (NIS) – per month	3,929 ±152.9	8,157 ±248.9	5,041 ±94.8	6,916 ±185.6	9,876 ±216.1	13,802 ±273.1	16,601 ±476.3	9,317 ±106.4	הכנסה ממוצעת ברוטו (ש"ח) – לחודש
Number of work hours per week – per work hour	25.3 ±0.9	41.1 ±1.2	32.6 ±0.5	43.1 ±1.0	57.5 ±1.1	84.6 ±1.5	82.7 ±2.3	54.2 ±0.6	– לשעת עבודה
Without academic degree	37.9 ±0.6	47.1 ±0.3	37.4 ±0.3	38.8 ±0.4	40.6 ±0.4	38.8 ±0.3	47.4 ±0.4	41.0 ±0.1	מספר שעות עבודה לשבוע
Employees (thousands)	170.3 ±9.3	375.1 ±12.6	514.9 ±14.5	198.1 ±9.1	280.2 ±10.2	142.8 ±6.9	155.0 ±8.0	2,056.3 ±28.3	לא אקדמאים שכירים (אליפים)
Median of gross income (NIS)	3,878	6,797	4,305	5,928	7,989	6,900	11,034	5,505	חציון הכנסה ברוטו (ש"ח)
Average gross income (NIS) – per month	3,862 ±155.9	8,100 ±263.4	4,813 ±86.0	6,591 ±186.8	9,395 ±224.4	8,389 ±338.1	13,463 ±636.7	6,886 ±94.8	הכנסה ממוצעת ברוטו (ש"ח) – לחודש
Number of work hours per week – per work hour	24.7 ±0.9	41.0 ±1.3	31.3 ±0.5	41.3 ±1.0	54.5 ±1.2	58.7 ±2.0	66.8 ±3.1	40.3 ±0.5	– לשעת עבודה
With academic degree	38.1 ±0.7	47.0 ±0.4	37.3 ±0.4	38.6 ±0.5	40.5 ±0.4	34.4 ±0.7	47.1 ±0.5	40.9 ±0.2	מספר שעות עבודה לשבוע
Employees (thousands)	10.6 ±1.9	29.4 ±3.4	73.5 ±5.2	50.6 ±4.5	105.7 ±6.3	569.7 ±14.7	151.7 ±7.2	1,031.9 ±19.1	אקדמאים שכירים (אליפים)
Median of gross income (NIS)	4,012	7,589	4,990	6,794	8,933	12,000	16,553	10,954	חציון הכנסה ברוטו (ש"ח)
Average gross income (NIS) – per month	5,011 ±724.3	8,892 ±673.5	6,638 ±425.1	8,185 ±521.5	11,151 ±506.8	15,159 ±322.9	19,806 ±687.5	14,161 ±233.4	הכנסה ממוצעת ברוטו (ש"ח) – לחודש
Number of work hours per week – per work hour	34.6 ±4.3	42.6 ±3.1	41.3 ±2.4	50.0 ±2.8	65.4 ±2.7	90.2 ±1.7	99.1 ±3.2	81.3 ±1.2	– לשעת עבודה
Number of work hours per week	34.5 ±2.4	49.0 ±1.2	37.8 ±1.0	39.7 ±0.7	40.7 ±0.6	39.9 ±0.3	47.6 ±0.6	41.4 ±0.2	מספר שעות עבודה לשבוע

TABLE 4. – GROSS INCOME PER EMPLOYEE, BY OCCUPATION (2011 CLASSIFICATION), ACADEMIC LEVEL AND SEX (Cont.)
 לוח 4. – הכנסה ברוטו לשכיר, לפי משלח יד (סיווג 2011), רמת השכלה ומין (המשך)

		2014											
		עובדים בלתי מקצועיים	עובדים מקצועיים (2)	עובדי מכירות ושירותים	פקידים כלליים ועובדי משרד	הנדסאים, טכנאים, ובעלי משלח יד גלוייה	בעלי משלח יד אקדמי	מנהלים	מנהלים	סך הכל (1)			
		Elementary occupations	Skilled workers	Service and sales workers	Clerical support workers	Practical engineers, technicians, agents, and associate professionals	Professionals	Managers	Total				
Total	Men	Employees (thousands)	92.8	364.6	224.1	75.7	162.6	293.9	203.0	1,578.4	גברים סך הכל		
		Median of gross income (NIS)	4,211	7,015	5,264	6,678	10,232	14,701	14,957	18,176		7,927	
		Average gross income (NIS) – per month	4,531	8,457	6,550	8,042	12,351	18,036	18,176	18,114		11,114	
		– per work hour	±259.1	±273.8	±200.1	±389.5	±430.9	±519.7	±563.4	±563.4		±165.9	
		Number of work hours per week	±1.4	±1.3	±1.0	±2.1	±2.1	±2.5	±2.5	±2.5		±0.8	
		Without academic degree	42.0	47.7	42.2	42.1	44.0	44.3	44.3	49.4		45.2	לא אקדמאים שכירים
		Employees (thousands)	±0.8	±0.4	±0.6	±0.8	±0.6	±0.4	±0.4	±0.5		±0.2	
		Median of gross income (NIS)	88.0	341.1	193.0	61.5	127.2	57.5	109.2	1,113.0		±19.5	
		Average gross income (NIS) – per month	4,205	6,991	5,018	6,581	9,981	7,927	12,525	14,431		6,534	
		– per work hour	±262.8	±287.3	±176.7	±407.3	±399.1	±615.4	±575.4	±575.4		±141.8	
Number of work hours per week	±1.5	±1.4	±0.9	±2.1	±2.0	±3.4	±2.6	±2.6	±0.7				
With academic degree	42.0	47.5	41.8	42.3	44.0	39.7	49.1	44.8	44.8	אקדמאים שכירים			
Employees (thousands)	±0.9	±0.4	±0.6	±0.9	±0.6	±1.0	±0.7	±0.7	±0.2				
Median of gross income (NIS)	(4.9)	23.5	31.1	14.2	35.5	236.4	93.8	465.4	±11.6				
Average gross income (NIS) – per month	4,306	8,158	7,266	7,271	11,919	16,144	18,791	14,745	±11.6				
– per work hour	±1,272.8	±837.1	±812.3	±1,092.1	±1,310.5	±607.7	±919.8	±411.2	±411.2				
Number of work hours per week	±6.3	±3.8	±3.9	±5.7	±6.5	±2.9	±4.2	±2.0	±2.0				
Without academic degree	42.1	49.5	44.3	41.1	44.3	45.4	49.8	46.3	46.3		לא אקדמאים שכירים		
Employees (thousands)	±3.0	±1.4	±1.5	±1.5	±1.4	±0.5	±0.7	±0.3	±0.3				
Median of gross income (NIS)	42.1	49.5	44.3	41.1	44.3	45.4	49.8	46.3	46.3				
Average gross income (NIS) – per month	42.1	49.5	44.3	41.1	44.3	45.4	49.8	46.3	46.3				
– per work hour	±3.0	±1.4	±1.5	±1.5	±1.4	±0.5	±0.7	±0.3	±0.3				
Number of work hours per week	±3.0	±1.4	±1.5	±1.5	±1.4	±0.5	±0.7	±0.3	±0.3				
With academic degree	42.1	49.5	44.3	41.1	44.3	45.4	49.8	46.3	46.3	אקדמאים שכירים			
Employees (thousands)	±3.0	±1.4	±1.5	±1.5	±1.4	±0.5	±0.7	±0.3	±0.3				
Median of gross income (NIS)	42.1	49.5	44.3	41.1	44.3	45.4	49.8	46.3	46.3				
Average gross income (NIS) – per month	42.1	49.5	44.3	41.1	44.3	45.4	49.8	46.3	46.3				
– per work hour	±3.0	±1.4	±1.5	±1.5	±1.4	±0.5	±0.7	±0.3	±0.3				
Number of work hours per week	±3.0	±1.4	±1.5	±1.5	±1.4	±0.5	±0.7	±0.3	±0.3				

TABLE 4. – GROSS INCOME PER EMPLOYEE, BY OCCUPATION (2011 CLASSIFICATION), LEVEL OF EDUCATION AND SEX (Cont.)
 לוח 4. – הכנסה ברוטו לשכיר, לפי משלהי ד' (סיווג 2011), רמת השכלה ומין (המשך)

		2014								
		עובדים בלתי מקצועיים	עובדים מקצועיים (2)	עובדי מכירות ושירותים	פקידים קלילים ועובדי משרד	הנדסאים, טכנאים, ובעלי משלהי ד' גלולה Practical engineers, technicians, agents, and associate professionals	בעלי משלהי ד' אקדמי	מנהלים	סך הכל (1)	
Women	Total									נשים
	Employees (thousands)	88.0	39.9	364.3	173.1	223.3	418.6	103.7	1,509.9	סך הכל
	Median of gross income (NIS) – per month	3,291	5,227	3,993	5,951	7,154	9,177	10,366	5,715	
	Average gross income (NIS) – per month	3,294	5,416	4,112	6,423	8,073	10,830	13,520	7,439	
	– per work hour	143.9	205.8	73.5	187.8	186.4	228.7	839.8	107.3	
	Number of work hours per week	24.0	30.2	29.0	41.9	50.5	74.5	74.3	48.8	
		1.0	1.0	1.0	1.0	1.0	1.3	4.6	0.7	
		33.6	42.4	34.4	37.4	38.1	34.9	43.3	36.7	
		0.8	1.1	0.4	0.4	0.4	0.3	0.5	0.2	
		82.3	33.9	321.9	136.7	153.1	85.3	45.8	943.3	לא אקדמאיות
Without academic degree										
Employees (thousands)	82.3	33.9	321.9	136.7	153.1	85.3	45.8	943.3		
Median of gross income (NIS) – per month	3,267	5,048	3,993	5,596	6,744	6,259	8,158	4,542		
Average gross income (NIS) – per month	3,245	5,263	4,074	6,060	7,668	7,257	11,157	5,403		
– per work hour	145.6	231.5	75.6	186.9	219.3	373.1	1,591.5	108.5		
Number of work hours per week	23.4	30.1	28.6	40.1	48.0	57.2	61.9	35.8		
	1.0	1.2	1.0	1.0	1.2	2.4	9.1	0.7		
	34.0	41.6	34.6	36.9	37.7	30.8	42.5	36.3		
	0.8	1.2	0.4	0.5	0.5	0.8	0.9	0.2		
With academic degree										
Employees (thousands)	5.7	6.0	42.4	36.4	70.2	333.3	57.9	566.6		
Median of gross income (NIS) – per month	3,499	6,031	4,056	6,727	8,293	9,995	13,170	8,833		
Average gross income (NIS) – per month	3,998	6,288	4,402	7,785	8,957	11,744	15,389	10,827		
– per work hour	694.2	286.5	267.2	526.0	350.5	286.6	799.4	201.5		
Number of work hours per week	33.9	31.1	31.6	48.5	55.8	78.3	83.8	69.7		
	5.2	1.0	1.7	2.8	1.8	1.5	3.8	1.1		
	27.9	46.9	33.1	39.2	38.9	35.9	44.0	37.3		
	2.8	1.8	1.3	0.8	0.7	0.4	0.7	0.3		
	566.6	603.1	405.6	772.7	829.3	999.5	1317.0	883.3		
	399.8	628.8	440.2	778.5	895.7	1174.4	1538.9	1082.7		
	33.9	31.1	31.6	48.5	55.8	78.3	83.8	69.7		
	5.2	1.0	1.7	2.8	1.8	1.5	3.8	1.1		
	27.9	46.9	33.1	39.2	38.9	35.9	44.0	37.3		
	2.8	1.8	1.3	0.8	0.7	0.4	0.7	0.3		

(1) כולל מקרי לא ידוע.
 (2) כולל עובדים מקצועיים בחקלאות, בתעשייה ונבחרים, ועובדים מקצועיים אחרים.

TABLE 5. – GROSS INCOME PER EMPLOYEE, BY OCCUPATION (2011 CLASSIFICATION), NUMBER OF YEARS OF SCHOOLING AND SEX (cont.)

2014										
לוח 5. – הכנסה ברוטו לשיכר, לפי משלה יד (סיווג 2011), מספר שנות לימוד ומין (המשך)										
	עובדים בלתי מקצועיים	עובדים מקצועיים (2)	עובדי מכירות ושירותים	פקידים כלליים ועובדי משדך	הנדסאים, טכנאים, סוכנים ובעלי משלה יד ללוה	בעלי משלה יד אקדמי	מנהלים	סך הכל (1)		
	Elementary occupations	Skilled workers	Service and sales workers	Clerical support workers	Practical engineers, technicians, agents, and associate professionals	Professionals	Managers	Total		
Men	Total	92.8	364.6	224.1	75.7	293.9	203.0	1,578.4	גברים	
	Employees (thousands)	48.9	112.2	89.6	55.4	97.9	95.5	201.1	סך הכל	
	Median of gross income (NIS)	4,211	7,015	5,284	6,678	10,232	14,701	14,957	7,927	
	Average gross income (NIS) – per month	4,531	8,457	6,550	8,042	12,351	18,036	18,176	11,114	
	– per work hour	26.2	42.2	37.4	45.5	65.6	95.7	86.5	58.3	
	Number of work hours per week	42.0	47.7	42.2	42.1	44.0	44.3	49.4	45.2	
		40.8	40.4	40.6	40.8	40.6	40.4	40.5	40.2	
	Number of years of schooling									
	0–8	12.2	24.4	7.5	(2.6)	~	~	~	51.8	מספר שנות לימוד
	Employees in population (thousands)	4.893	6.586	5.547	5.783	(8.847)	~	<4.873>	5.992	8–0
Average gross income (NIS) – per month	4,893	6,586	5,547	5,783	(8,847)	~	<4,873>	5,992	הכנסה ממוצעת ברוטו (ש"ח) – לחודש	
– per work hour	28.3	34.8	34.6	31.8	49.4	~	43.0	33.6	– לשעת עבודה	
Number of work hours per week	41.1	44.0	41.2	42.0	41.3	~	(31.5)	42.4	מספר שעות עבודה לשבוע	
9–12	64.6	238.8	127.5	36.3	52.8	10.8	56.7	697.2	12–9	
Employees in population (thousands)	4.072	8.180	6.241	8.018	11.228	10.005	13.832	7.347	שכירים (אילמים)	
Average gross income (NIS) – per month	4,072	8,180	6,241	8,018	11,228	10,005	13,832	7,347	הכנסה ממוצעת ברוטו (ש"ח) – לחודש	
– per work hour	23.4	41.0	34.4	43.2	57.7	57.0	63.5	38.3	– לשעת עבודה	
Number of work hours per week	42.5	47.7	43.7	43.9	45.7	42.2	50.9	45.8	מספר שעות עבודה לשבוע	
13–15	11.8	78.2	60.7	17.2	66.8	62.1	58.2	387.2	15–13	
Employees in population (thousands)	6.708	9.258	6.736	8.006	12.717	14.965	17.573	11.570	שכירים (אילמים)	
Average gross income (NIS) – per month	6,708	9,258	6,736	8,006	12,717	14,965	17,573	11,570	הכנסה ממוצעת ברוטו (ש"ח) – לחודש	
– per work hour	38.6	45.3	41.8	46.5	66.9	81.4	84.1	61.2	– לשעת עבודה	
Number of work hours per week	42.2	48.1	39.1	42.0	44.3	43.3	48.4	44.6	מספר שעות עבודה לשבוע	
16 and over	23.1	28.4	28.4	17.6	41.6	221.0	86.5	442.2	16 ומעלה	
Employees in population (thousands)	4.395	10.590	7.801	8.469	13.306	19.291	21.680	17.253	שכירים (אילמים)	
Average gross income (NIS) – per month	4,395	10,590	7,801	8,469	13,306	19,291	21,680	17,253	הכנסה ממוצעת ברוטו (ש"ח) – לחודש	
– per work hour	29.5	51.5	43.2	52.3	74.6	101.4	104.3	90.0	– לשעת עבודה	
Number of work hours per week	34.4	49.1	42.0	38.1	41.7	44.7	49.4	45.1	מספר שעות עבודה לשבוע	

TABLE 6. – GROSS INCOME PER EMPLOYEE, BY OCCUPATION (2011 CLASSIFICATION),
AGE GROUP AND SEX

לוח 6. – הכנסה ברוטו לשכיר, לפי משלח יד (סיווג 2011),
קבוצת גיל ומין

		2014												
		עובדים בלתי מקצועיים	עובדים מקצועיים (2)	עובדי מכירות ושרותים	עובדי משרד קלידים ועובדי משרד	הנדסאים, טכנאים, סוכנים ובעלי משלח יד גלוי	בעלי משלח יד אקדמי	מנהלים	סך הכל (1)					
		Elementary occupations	Skilled workers	Service and sales workers	Clerical support workers	Practical engineers, technicians, agents, and associate professionals	Professionals	Managers	Total					
Grand total	Employees (thousands) – total	180.8	404.5	588.4	248.8	385.9	712.5	306.7	3,088.3					
	Median of gross income (NIS)	3,901	6,857	4,385	6,131	8,260	10,936	13,160	6,707					
	Average gross income (NIS) – per month	3,929	8,157	5,041	6,916	9,876	13,802	16,601	9,317					
	– per work hour	25.3	41.1	32.6	43.1	57.5	84.6	82.7	54.2					
	Number of work hours per week	37.9	47.1	37.4	38.8	40.6	38.8	47.4	41.0					
		+0.6	+0.3	+0.3	+0.4	+0.4	+0.3	+0.4	+0.1					
Age group	15-24 Employees (thousands)	55.0	41.7	136.9	34.2	24.2	24.5	21.6	492.1					
		Median of gross income (NIS)	2,117	5,102	3,455	3,691	4,607	3,412	5,263	2,311				
		Average gross income (NIS) – per month	2,517	4,954	3,383	(3,575)	(5,008)	4,437	(6,162)	2,906				
		– per work hour	14.9	29.1	26.1	25.2	33.9	35.5	31.5	18.2				
		Number of work hours per week	42.0	42.8	33.5	37.2	35.8	30.7	47.0	39.4				
			+1.0	+1.1	+0.7	+1.2	+1.6	+1.8	+1.4	+0.3				
Age group	25-34 Employees (thousands)	27.6	92.5	137.1	78.6	112.2	231.7	68.9	784.7					
		Median of gross income (NIS)	3,997	6,636	4,266	5,828	6,803	8,359	10,066	6,592				
		Average gross income (NIS) – per month	4,337	7,005	4,769	5,947	7,544	10,122	11,295	7,782				
		– per work hour	26.7	35.3	29.5	37.7	45.0	63.3	57.4	46.0				
		Number of work hours per week	39.4	47.3	39.1	39.0	40.3	38.8	46.6	40.9				
			+1.3	+0.8	+0.7	+0.7	+0.7	+0.4	+0.7	+0.3				
Age group	34-45 Employees (thousands)	26.7	92.5	137.1	78.6	112.2	231.7	68.9	784.7					
		Median of gross income (NIS)	3,997	6,636	4,266	5,828	6,803	8,359	10,066	6,592				
		Average gross income (NIS) – per month	4,337	7,005	4,769	5,947	7,544	10,122	11,295	7,782				
		– per work hour	26.7	35.3	29.5	37.7	45.0	63.3	57.4	46.0				
		Number of work hours per week	39.4	47.3	39.1	39.0	40.3	38.8	46.6	40.9				
			+1.3	+0.8	+0.7	+0.7	+0.7	+0.4	+0.7	+0.3				

TABLE 6. – GROSS INCOME PER EMPLOYEE, BY OCCUPATION (2011 CLASSIFICATION),
AGE GROUP AND SEX (Cont.)

2014

לוח 6. – הנכסה ברוטו לשכיר, לפי משלח יד (סיווג 2011),
קבוצת גיל ומין (המשך)

	עובדים בלתי מקצועיים		עובדים מקצועיים (2)		עובדי מכירות ושיירות		עובדים קלילים ועובדי משרד		הנדסאים, טכנאים, סוכנים ובעלי משלוח יד ולוח מטענים, טכניקאים, אגנטים, ו- associate professionals		בעלי משלוח יד אקדמי		מנהלים Managers		סך הכל (1) Total	
	עובדים בלתי מקצועיים	עובדים מקצועיים (2)	עובדי מכירות ושיירות	עובדים קלילים ועובדי משרד	הנדסאים, טכנאים, סוכנים ובעלי משלוח יד ולוח מטענים, טכניקאים, אגנטים, ו- associate professionals	בעלי משלוח יד אקדמי	מנהלים Managers	סך הכל (1) Total	עובדים בלתי מקצועיים	עובדים מקצועיים (2)	עובדי מכירות ושיירות	עובדים קלילים ועובדי משרד	הנדסאים, טכנאים, סוכנים ובעלי משלוח יד ולוח מטענים, טכניקאים, אגנטים, ו- associate professionals	בעלי משלוח יד אקדמי	מנהלים Managers	סך הכל (1) Total
35-44	30.6	99.3	105.0	57.4	105.1	213.4	87.5	725.4								
Employees (thousands)	±3.9	±6.4	±6.1	±4.7	±5.9	±8.6	±5.3	±14.8								
Median of gross income (NIS)	3,902	7,067	5,002	6,839	9,813	12,439	15,409	8,904								
Average gross income (NIS) – per month	3,803	8,284	5,984	7,531	11,148	15,758	17,854	11,673								
	±242.9	±286.1	±256.3	±313.6	±355.7	±484.2	±700.1	±215.5								
– per work hour	26.3	40.1	35.3	43.5	62.1	91.4	86.9	64.4								
Number of work hours per week	±1.2	±1.3	±1.3	±1.5	±1.8	±2.5	±3.2	±1.1								
Employees (thousands)	34.9	48.7	40.2	40.8	42.0	40.6	49.0	42.8								
	±1.4	±0.7	±0.7	±0.8	±0.5	±0.5	±0.8	±0.2								
45-54	33.8	85.1	104.8	38.7	65.9	129.7	70.5	551.2								
Employees (thousands)	±4.1	±5.5	±6.2	±3.8	±4.7	±6.8	±5.2	±13.2								
Median of gross income (NIS)	4,358	7,897	5,009	8,074	9,548	13,475	17,225	8,772								
Average gross income (NIS) – per month	5,203	10,750	6,226	8,701	11,549	16,356	20,326	12,102								
	±464.4	±1,004.4	±262.7	±507.2	±488.8	±689.3	±1,019.2	±307.1								
– per work hour	33.8	52.0	35.9	52.7	63.9	95.9	99.8	66.6								
Number of work hours per week	±2.6	±4.6	±1.4	±2.5	±2.5	±3.4	±4.7	±1.6								
Employees (thousands)	37.5	48.8	41.0	38.8	42.1	39.8	47.5	42.7								
	±1.7	±0.7	±0.8	±0.9	±0.6	±0.7	±0.8	±0.3								
55 and over	33.9	85.8	104.7	39.9	78.4	113.2	58.3	534.9								
Employees (thousands)	±3.4	±5.5	±5.9	±3.8	±5.4	±6.3	±4.5	±12.3								
Median of gross income (NIS)	4,223	7,006	4,409	7,294	9,179	12,415	16,299	7,724								
Average gross income (NIS) – per month	4,731	8,237	5,432	9,070	11,608	16,753	20,353	11,402								
	±399.0	±338.5	±266.4	±664.8	±633.0	±896.1	±1,548.1	±332.8								
– per work hour	34.0	42.6	37.7	57.0	69.0	110.5	103.6	69.0								
Number of work hours per week	±2.4	±1.7	±1.5	±3.5	±3.6	±5.1	±7.4	±1.9								
	33.0	45.6	33.8	37.1	39.3	36.0	45.7	38.8								
	±1.3	±0.7	±0.8	±1.1	±0.9	±0.8	±0.9	±0.3								

TABLE 6. – GROSS INCOME PER EMPLOYEE, BY OCCUPATION (2011 CLASSIFICATION),
AGE GROUP AND SEX (Cont.)

2014

לוח 6. – הכנסה ברוטו לשכיר, לפי משלוח יד (סיווג 2011),
קבוצת גיל ומין (המשך)

	2014								סך הכל (1)	מספר שעות עבודה לשבוע
	עובדים בלתי מקצועיים	עובדים מקצועיים (2)	עובדי מטרות ושיירות	פקידים כלליים ועובדי משרד	הנדסאים, טכנאים, סוכנים ובעלי משלוח יד ולוח משרד	בעלי משלוח יד אקדמי	מנהלים	מנהלים		
Total										
Men										
Employees (thousands)	92.8	364.6	224.1	75.7	162.6	293.9	203.0	1,578.4		
Median of gross income (NIS)	4,211	7,015	5,264	6,678	10,232	14,701	14,957	7,927		מספר שעות עבודה לשבוע
Average gross income (NIS) – per month	4,531	8,457	6,550	8,042	12,351	18,036	18,176	11,114		מספר שעות עבודה לשבוע
– per work hour	26.2	42.2	37.4	45.5	65.6	95.7	86.5	58.3		מספר שעות עבודה לשבוע
Number of work hours per week	42.0	47.7	42.2	42.1	44.0	44.3	49.4	45.2		מספר שעות עבודה לשבוע
	±0.8	±0.4	±0.6	±0.8	±0.6	±0.4	±0.5	±0.2		מספר שעות עבודה לשבוע
Age group										
15–24 Employees (thousands)	36.5	35.6	49.9	8.2	10.9	5.4	14.0	253.2		מספר שעות עבודה לשבוע
Median of gross income (NIS)	2,519	5,102	3,958	4,864	4,350	4,934	5,493	2,232		מספר שעות עבודה לשבוע
Average gross income (NIS) – per month	2,917	4,933	3,812	4,661	(5,328)	(7,081)	(6,563)	3,072		מספר שעות עבודה לשבוע
– per work hour	16.8	29.6	27.3	26.8	34.0	46.8	32.8	17.8		מספר שעות עבודה לשבוע
Number of work hours per week	42.6	42.5	35.9	43.3	38.0	37.8	47.9	42.2		מספר שעות עבודה לשבוע
	±1.2	±1.1	±1.2	±2.5	±2.6	±3.4	±1.8	±0.4		מספר שעות עבודה לשבוע
25–34 Employees (thousands)	15.6	85.9	58.4	24.3	45.9	101.4	40.9	396.8		מספר שעות עבודה לשבוע
Median of gross income (NIS)	4,542	6,732	4,992	6,581	8,088	10,873	11,236	7,403		מספר שעות עבודה לשבוע
Average gross income (NIS) – per month	4,884	7,139	5,811	6,479	9,169	12,417	12,489	8,925		מספר שעות עבודה לשבוע
– per work hour	27.7	35.8	32.9	37.3	49.8	68.7	59.6	47.9		מספר שעות עבודה לשבוע
Number of work hours per week	43.2	47.5	42.1	41.7	43.3	42.6	49.0	44.2		מספר שעות עבודה לשבוע
	±1.7	±0.8	±1.3	±1.4	±1.5	±0.7	±1.0	±0.4		מספר שעות עבודה לשבוע

TABLE 6. – GROSS INCOME PER EMPLOYEE, BY OCCUPATION (2011 CLASSIFICATION),
AGE GROUP AND SEX (Cont.)

2014

לוח 6. – הכנסה ברוטו לשכיר, לפי משלה יד (סיווג 2011),
קבוצת גיל ומין (המשלך)

	עובדים בלתי מקצועיים Elementary occupations	עובדים מקצועיים (2) Skilled workers	עובדי מכירות ושיירות Service and sales workers	פקידים ולקב"מ ועובדי משרד Clerical support workers	הנדסאים, טכנאים, סוכנים ובעלי משלה יד רלווה Practical engineers, technicians, agents, and associate professionals	בעלי משלה יד אקדמי Professionals	מנהלים Managers	סך הכל (1) Total	
35-44 Employees (thousands)	12.2 ±2.5	92.1 ±6.1	40.1 ±3.9	18.1 ±2.6	43.7 ±3.9	96.7 ±5.6	58.4 ±4.3	379.1 ±10.2	44-35 שכירים (אלפים)
Median of gross income (NIS)	4,499	7,423	6,726	7,452	12,410	18,498	16,165	10,887	חזיון הכנסה ברוטו (ש"ח)
Average gross income (NIS) – per month	4,524	8,502	8,214	8,877	14,054	20,510	19,400	14,100	הכנסה ממוצעת ברוטו (ש"ח) – לחודש
– per work hour	±396.5	±303.3	±499.1	±736.0	±629.9	±860.5	±874.4	±339.2	
Number of work hours per week	27.8 ±1.8	40.9 ±1.4	42.0 ±2.3	45.3 ±3.5	69.1 ±3.0	104.2 ±4.2	88.8 ±3.9	69.6 ±1.6	– לשעות עבודה
45-54 Employees (thousands)	12.3 ±2.7	76.4 ±5.3	34.3 ±3.6	8.2 ±1.7	25.3 ±2.9	41.7 ±3.6	46.9 ±4.1	258.5 ±8.7	54-45 שכירים (אלפים)
Median of gross income (NIS)	5,329	8,091	6,867	7,401	12,337	17,628	19,482	10,992	חזיון הכנסה ברוטו (ש"ח)
Average gross income (NIS) – per month	7,284	11,235	8,638	9,123	14,107	22,766	23,078	15,051	הכנסה ממוצעת ברוטו (ש"ח) – לחודש
– per work hour	±945.3	±1,110.8	±667.2	±1,017.7	±1,034.0	±1,698.6	±1,464.7	±571.6	– לשעות עבודה
Number of work hours per week	36.6 ±4.9	53.8 ±5.0	42.9 ±3.3	53.8 ±4.9	73.6 ±4.9	109.2 ±7.6	110.8 ±6.9	73.8 ±2.7	מספר שעות עבודה לשבוע
55 and over Employees (thousands)	16.3 ±2.4	74.5 ±5.0	41.4 ±3.8	16.9 ±2.5	36.8 ±3.6	48.7 ±3.7	42.8 ±3.7	290.8 ±8.3	55 ומעלה שכירים (אלפים)
Median of gross income (NIS)	4,600	7,462	5,884	7,626	12,016	16,671	17,003	9,280	חזיון הכנסה ברוטו (ש"ח)
Average gross income (NIS) – per month	5,728	8,761	7,547	10,509	15,168	22,001	20,367	13,712	הכנסה ממוצעת ברוטו (ש"ח) – לחודש
– per work hour	±723.5	±375.6	±517.3	±1,222.3	±1,144.2	±1,668.0	±1,233.1	±456.6	– לשעות עבודה
Number of work hours per week	37.0 ±4.1	43.9 ±1.8	43.7 ±2.8	63.3 ±6.8	82.9 ±6.0	126.1 ±8.3	99.3 ±5.1	73.8 ±2.3	מספר שעות עבודה לשבוע
	37.3 ±1.5	46.8 ±0.7	40.6 ±1.1	38.4 ±1.4	42.7 ±1.2	41.4 ±1.1	47.6 ±1.1	43.6 ±0.4	

TABLE 6. – GROSS INCOME PER EMPLOYEE, BY OCCUPATION (2011 CLASSIFICATION),
AGE GROUP AND SEX (Cont.)

לוח 6. – הכנסה ברוטו לשיכיר, לפי משלח יד (סיווג 2011),
קבוצת גיל ומין (המשך)

		2014															
		עובדים בלתי מקצועיים	עובדים מקצועיים (2)	עובדי משרות ושירותים	עובדי משרות ושירותים	פקידים כלליים ועובדי משרד	הנדסאים, טכנאים, סוכנים ובעלי משלח יד גלוי	Practical engineers, technicians, agents, and associate professionals	בעלי משלח יד מקצועי	Professionals	Managers	מנהלים	סך הכל (1)				
		Elementary occupations	Skilled workers	Service and sales workers	Clerical support workers	Practical engineers, technicians, agents, and associate professionals	Professionals	Managers	Total								
Total	Women	Employees (thousands)	88.0	39.9	364.3	173.1	223.3	418.6	103.7	1,509.9							
		Median of gross income (NIS)	3,291	5,227	3,993	5,951	7,154	9,177	10,366	5,715							
		Average gross income (NIS) – per month	3,294	5,416	4,112	6,423	8,073	10,830	13,520	7,439							
		– per work hour	24.0	30.2	29.0	41.9	50.5	74.5	74.3	48.8							
		Number of work hours per week	33.6	42.4	34.4	37.4	38.1	34.9	43.3	36.7							
			±0.8	±1.1	±0.4	±0.4	±0.4	±0.3	±0.5	±0.2							
			±6.1	±3.8	±11.3	±8.5	±8.5	±11.0	±10.3	±18.9							
			±2.9	±1.6	±5.9	±3.2	±2.1	±2.5	±2.0	±9.2							
			500	4,632	3,075	2,947	4,910	3,173	5,212	2,374							
			1,727	5,078	3,137	3,233	4,747	3,685	5,419	2,731							
Age Group	15–24	Employees (thousands)	18.5	(6.0)	87.0	26.0	13.4	19.1	(7.6)	238.9							
			Median of gross income (NIS)	500	4,632	3,075	2,947	4,910	3,173	5,212	2,374						
			Average gross income (NIS) – per month	1,727	5,078	3,137	3,233	4,747	3,685	5,419	2,731						
			– per work hour	10.9	26.8	25.3	24.5	33.7	31.4	28.8	18.7						
			Number of work hours per week	40.9	44.8	32.1	35.3	34.0	28.7	45.3	36.4						
				±1.8	±3.8	±0.9	±1.2	±1.9	±1.9	±1.7	±0.5						
				±2.1	±1.5	±0.6	±1.6	±3.0	±2.6	±2.0	±0.6						
				12.0	6.6	78.6	54.3	66.3	130.3	28.0	387.8						
				±2.2	±1.5	±5.8	±5.3	±5.0	±6.6	±3.2	±10.9						
				3,737	4,958	3,865	5,537	6,060	7,296	8,359	5,854						
Age Group	25–34	Employees (thousands)	12.0	6.6	78.6	54.3	66.3	130.3	28.0	387.8							
			Median of gross income (NIS)	3,737	4,958	3,865	5,537	6,060	7,296	8,359	5,854						
			Average gross income (NIS) – per month	3,629	5,267	3,995	5,709	6,419	8,337	9,553	6,613						
			– per work hour	25.0	28.4	26.6	37.9	41.2	58.0	53.7	43.6						
			Number of work hours per week	41.1	44.1	37.0	37.8	38.2	35.8	43.1	37.4						
				±1.1	±2.2	±0.8	±1.4	±1.2	±1.5	±3.0	±0.8						
				±2.0	±1.6	±0.8	±0.7	±0.7	±0.5	±0.9	±0.3						
				34.5	44.1	37.0	37.8	38.2	35.8	43.1	37.4						
				±2.0	±1.6	±0.8	±0.7	±0.7	±0.5	±0.9	±0.3						
				34.5	44.1	37.0	37.8	38.2	35.8	43.1	37.4						
Age Group	34–25	Employees (thousands)	12.0	6.6	78.6	54.3	66.3	130.3	28.0	387.8							
			Median of gross income (NIS)	3,737	4,958	3,865	5,537	6,060	7,296	8,359	5,854						
			Average gross income (NIS) – per month	3,629	5,267	3,995	5,709	6,419	8,337	9,553	6,613						
			– per work hour	25.0	28.4	26.6	37.9	41.2	58.0	53.7	43.6						
			Number of work hours per week	41.1	44.1	37.0	37.8	38.2	35.8	43.1	37.4						
				±1.1	±2.2	±0.8	±1.4	±1.2	±1.5	±3.0	±0.8						
				±2.0	±1.6	±0.8	±0.7	±0.7	±0.5	±0.9	±0.3						
				34.5	44.1	37.0	37.8	38.2	35.8	43.1	37.4						
				±2.0	±1.6	±0.8	±0.7	±0.7	±0.5	±0.9	±0.3						
				34.5	44.1	37.0	37.8	38.2	35.8	43.1	37.4						
Age Group	34–25	Employees (thousands)	12.0	6.6	78.6	54.3	66.3	130.3	28.0	387.8							
			Median of gross income (NIS)	3,737	4,958	3,865	5,537	6,060	7,296	8,359	5,854						
			Average gross income (NIS) – per month	3,629	5,267	3,995	5,709	6,419	8,337	9,553	6,613						
			– per work hour	25.0	28.4	26.6	37.9	41.2	58.0	53.7	43.6						
			Number of work hours per week	41.1	44.1	37.0	37.8	38.2	35.8	43.1	37.4						
				±1.1	±2.2	±0.8	±1.4	±1.2	±1.5	±3.0	±0.8						
				±2.0	±1.6	±0.8	±0.7	±0.7	±0.5	±0.9	±0.3						
				34.5	44.1	37.0	37.8	38.2	35.8	43.1	37.4						
				±2.0	±1.6	±0.8	±0.7	±0.7	±0.5	±0.9	±0.3						
				34.5	44.1	37.0	37.8	38.2	35.8	43.1	37.4						
Age Group	34–25	Employees (thousands)	12.0	6.6	78.6	54.3	66.3	130.3	28.0	387.8							
			Median of gross income (NIS)	3,737	4,958	3,865	5,537	6,060	7,296	8,359	5,854						
			Average gross income (NIS) – per month	3,629	5,267	3,995	5,709	6,419	8,337	9,553	6,613						
			– per work hour	25.0	28.4	26.6	37.9	41.2	58.0	53.7	43.6						
			Number of work hours per week	41.1	44.1	37.0	37.8	38.2	35.8	43.1	37.4						
				±1.1	±2.2	±0.8	±1.4	±1.2	±1.5	±3.0	±0.8						
				±2.0	±1.6	±0.8	±0.7	±0.7	±0.5	±0.9	±0.3						
				34.5	44.1	37.0	37.8	38.2	35.8	43.1	37.4						
				±2.0	±1.6	±0.8	±0.7	±0.7	±0.5	±0.9	±0.3						
				34.5	44.1	37.0	37.8	38.2	35.8	43.1	37.4						
Age Group	34–25	Employees (thousands)	12.0	6.6	78.6	54.3	66.3	130.3	28.0	387.8							
			Median of gross income (NIS)	3,737	4,958	3,865	5,537	6,060	7,296	8,359	5,854						
			Average gross income (NIS) – per month	3,629	5,267	3,995	5,709	6,419	8,337	9,553	6,613						
			– per work hour	25.0	28.4	26.6	37.9	41.2	58.0	53.7	43.6						
			Number of work hours per week	41.1	44.1	37.0	37.8	38.2	35.8	43.1	37.4						
				±1.1	±2.2	±0.8	±1.4	±1.2	±1.5	±3.0	±0.8						
				±2.0	±1.6	±0.8	±0.7	±0.7	±0.5	±0.9	±0.3						
				34.5	44.1	37.0	37.8	38.2	35.8	43.1	37.4						
				±2.0	±1.6	±0.8	±0.7	±0.7	±0.5	±0.9	±0.3						
				34.5	44.1	37.0	37.8	38.2	35.8	43.1	37.4						
Age Group	34–25	Employees (thousands)	12.0	6.6	78.6	54.3	66.3	130.3	28.0	387.8							
			Median of gross income (NIS)	3,737	4,958	3,865	5,537	6,060	7,296	8,359	5,854						
			Average gross income (NIS) – per month	3,629	5,267	3,995	5,709	6,419	8,337	9,553	6,613						
			– per work hour	25.0	28.4	26.6	37.9	41.2	58.0	53.7	43.6						
			Number of work hours per week	41.1	44.1	37.0	37.8	38.2	35.8	43.1	37.4						
				±1.1	±2.2	±0.8	±1.4	±1.2	±1.5	±3.0	±0.8						
				±2.0	±1.6	±0.8	±0.7	±0.7	±0.5	±0.9	±0.3						
				34.5	44.1	37.0	37.8	38.2	35.8	43.1	37.4						
				±2.0	±1.6	±0.8	±0.7	±0.7	±0.5	±0.9	±0.3						
				34.5	44.1	37.0	37.8	38.2	35.8	43.1	37.4						
Age Group	34–25	Employees (thousands)	12.0	6.6	78.6	54.3	66.3	130.3	28.0	387.8							
			Median of gross income (NIS)	3,737	4,958	3,865	5,537	6,060	7,296	8,359	5,854						
			Average gross income (NIS) – per month	3,629	5,267	3,995	5,709	6,419	8,337	9,553	6,613						
			– per work hour	25.0	28.4	26.6	37.9	41.2	58.0	53.7	43.6						
			Number of work hours per week	41.1	44.1	37.0	37.8	38.2	35.8	43.1	37.4						
				±1.1	±2.2	±0.8	±1.4	±1.2	±1.5	±3.0	±0.8						
				±2.0	±1.6	±0.8	±0.7	±0.7	±0.5	±0.9	±0.3						
				34.5	44.1	37.0	37.8	38.2	35.8	43.1	37.4						
				±2.0	±1.6	±0.8	±0.7	±0.7	±0.5	±0.9	±0.3						
				34.5	44.1	37.0	37.8	38.2	35.8	43.1	37.4						
Age Group	34–25	Employees (thousands)	12.0	6.6	78.6	54.3	66.3	130.3	28.0	387.8							
			Median of gross income (NIS)	3,737	4,958	3,865	5,537	6,060	7,296	8,359	5,854						
			Average gross income (NIS) – per month	3,629	5,267	3,995	5,709	6,419	8,337	9,553	6,613						
			– per work hour	25.0	28.4	26.6	37.9	41.2	58.0	53.7	43.6						

TABLE 6. – GROSS INCOME PER EMPLOYEE, BY OCCUPATION (2011 CLASSIFICATION),
AGE GROUP AND SEX (Cont.)

לוח 6. – הכנסה ברוטו לשכיר, לפי משלח יד (סיווג 2011),
קבוצת גיל ומין (המשך)

		2014								
		עובדים בלתי מקצועיים Elementary occupations	עובדים מקצועיים (2) Skilled workers	עובדי מכירות ושירותים Service and sales workers	פקידים כלליים ועובדי משרד Clerical support workers	הנדסאים, טכנאים, סוכנים ובעלי משלח יד נלווה Practical engineers, technicians, agents, and associate professionals	בעלי משלח יד אקדמי Professionals	מנהלים Managers	סך הכל (1) Total	
35-44 Employees (thousands)	Median of gross income (NIS)	18.4	7.2	64.9	39.3	61.4	116.7	29.0	346.3	44-35 שכירות (אלפים)
	Average gross income (NIS) – per month	±3.1	±1.5	±4.6	±3.8	±4.4	±5.8	±3.0	±9.4	
	– per work hour	3.513	5.920	4.407	6.530	7.657	10.030	12.674	7.131	
45-54 Employees (thousands)	Median of gross income (NIS)	3.324	5.523	4.606	6.910	9.077	11.822	14.740	9.015	54-45 שכירות (אלפים)
	Average gross income (NIS) – per month	±273.6	±463.8	±198.4	±290.3	±373.3	±442.6	±1,074.9	±223.4	
	– per work hour	25.1	29.1	30.1	42.4	55.9	77.7	82.1	57.1	
55 and over Employees (thousands)	Median of gross income (NIS)	31.8	43.8	36.1	38.3	38.4	35.9	43.2	37.3	55 מוספר שעות עבודה לשבוע
	Average gross income (NIS) – per month	±1.6	±1.8	±1.1	±1.4	±0.7	±0.6	±0.9	±0.3	
	– per work hour	3.13	34.1	31.6	52.4	57.3	87.2	76.4	58.7	
55 and over Employees (thousands)	Median of gross income (NIS)	3.646	6.028	4.580	8.074	9.149	12.078	12.837	7.398	55 מוספר שעות עבודה לשבוע
	Average gross income (NIS) – per month	4.009	6.498	5.050	8.588	9.954	13.319	14.848	9.498	
	– per work hour	±350.4	±494.8	±165.9	±577.6	±456.2	±539.6	±1,102.0	±244.7	
55 and over Employees (thousands)	Median of gross income (NIS)	3.518	4.877	3.807	7.194	8.095	11.078	12.893	5.962	55 מוספר שעות עבודה לשבוע
	Average gross income (NIS) – per month	3.810	4.779	4.049	8.014	8.459	12.794	20.314	8.651	
	– per work hour	±322.6	±409.7	±197.8	±680.1	±479.9	±749.0	±4,554.9	±409.7	
55 and over Employees (thousands)	Median of gross income (NIS)	30.5	31.0	32.4	52.1	54.5	95.2	117.8	61.5	55 מוספר שעות עבודה לשבוע
	Average gross income (NIS) – per month	±1.7	±2.2	±1.1	±3.2	±2.9	±4.7	±27.1	±2.8	
	– per work hour	29.0	37.2	29.3	36.1	36.3	31.9	40.7	33.2	
		±2.0	±1.8	±1.0	±1.7	±1.2	±1.0	±1.6	±0.5	

(1) Including unknown cases.

(2) Including agricultural, manufacturing, construction, and other skilled workers.

(1) כולל מקרי לא ידוע.

(2) כולל עובדים מקצועיים בהקלאות, בתעשייה ובבנין, ועובדים מקצועיים אחרים.

TABLE 7. – GROSS MONTHLY INCOME PER EMPLOYEE, BY DECILE,
NUMBER OF YEARS OF SCHOOLING, OCCUPATION (2011 CLASSIFICATION) AND SEX
2014

לוח 7. – הכנסה חודשית ברוטו לשיכר,
לפי עשיריון, מספר שנות לימוד, משלח יד (סיווג 2011) ומין

	Decile										עשירון 1	סך הכל Total	
	10	9	8	7	6	5	4	3	2	1			
Upper limit (NIS)	19,347	13,289	10,098	8,114	6,707	5,562	4,519	3,456	1,527	3,088.3	1,527	3,088.3	גבול עליון (ש"ח)
Employees (thousands) – total	308.7	308.8	308.9	308.8	308.4	308.9	308.6	309.0	308.9	658	658	6,707	שיכירים (אלפי ש"ח) – סך הכל
Median of gross income (NIS)	25,786	15,651	11,633	9,054	7,351	6,095	5,015	4,045	2,519	722	9,317	הכנסה ממוצעת ברוטו (ש"ח)	
Average gross income (NIS)	30,735	15,914	11,636	9,069	7,383	6,133	5,027	4,041	2,522	722	9,317	הכנסה ממוצעת ברוטו (ש"ח)	
Men (thousands)	234.9	188.4	169.8	167.1	165.3	150.0	146.9	108.2	102.5	145.5	1,578.4	גברים (אלפים)	
Median of gross income (NIS)	26,331	15,701	11,756	9,087	7,344	6,072	5,006	4,048	2,519	656	7,927	הכנסה ממוצעת ברוטו (ש"ח)	
Average gross income (NIS)	31,280	16,004	11,690	9,096	7,394	6,145	5,018	4,048	2,503	692	11,114	הכנסה ממוצעת ברוטו (ש"ח)	
Number of years of schooling	Percentages												
Total	14.9	11.9	10.8	10.6	10.5	9.5	9.3	6.9	6.5	9.2	100.0	מספר שנות לימוד	
0-4	0.0	0.0	4.0	4.8	15.2	11.5	28.5	12.0	19.4	4.6	100.0	סך הכל	
5-8	2.0	0.5	6.8	6.5	11.3	19.9	15.4	20.7	13.3	3.6	100.0	4-0	
9-12	4.5	7.1	9.5	10.6	12.1	11.3	13.4	8.3	7.4	15.6	100.0	8-5	
13 and over	24.4	16.7	12.1	10.8	9.0	7.4	5.3	4.8	5.2	4.2	100.0	12-9	
Occupation	Percentages												
Total(1)	15.5	12.7	11.4	11.2	11.2	10.1	9.8	7.3	6.8	4.0	100.0	משלח יד	
Managers	33.8	22.9	15.4	9.7	7.1	2.5	3.9	1.9	2.0	0.7	100.0	סך הכל (1)	
Professionals	34.8	20.8	11.9	9.4	6.7	4.0	3.9	2.8	3.2	2.5	100.0	מנהלים	
Practical engineers, technicians, agents and associate professionals	14.1	18.3	18.6	12.7	12.2	6.3	5.9	5.1	3.5	3.4	100.0	בעלי תעלום די אקדמי	
Clerical workers	4.5	8.2	7.2	14.1	15.3	14.6	9.1	7.1	4.9	4.9	100.0	בעלי תעלום די לוחם	
Service and sales workers	2.2	6.7	7.5	8.3	9.5	10.6	16.3	15.8	5.8	5.8	100.0	פקידים כלליים ועובדי משרד	
Skilled workers(2)	4.2	5.9	10.7	15.8	18.6	19.1	11.9	6.4	5.5	1.9	100.0	עובדי מניות ושירותים	
Elementary occupations	1.8	0.4	4.2	3.4	4.3	12.0	17.8	18.5	17.2	20.5	100.0	עובדים מקצועניים (2)	
Women (thousands)	73.8	120.4	139.2	141.8	143.2	159.2	162.0	200.5	206.4	163.4	1,509.9	נשים (אלפים)	
Median of gross income (NIS)	24,055	15,484	11,508	8,997	7,366	6,104	5,025	4,044	2,511	665	5,715	הכנסה ממוצעת ברוטו (ש"ח)	
Average gross income (NIS)	29,002	15,773	11,570	9,037	7,370	6,121	5,035	4,038	2,532	748	7,439	הכנסה ממוצעת ברוטו (ש"ח)	
Number of years of schooling	Percentages												
Total	4.9	8.0	9.2	9.4	9.5	10.5	10.7	13.3	13.7	10.8	100.0	מספר שנות לימוד	
0-4	0.0	4.5	0.0	3.0	4.1	3.2	17.0	27.6	24.3	16.3	100.0	סך הכל	
5-8	0.0	1.8	0.0	0.0	3.8	6.2	21.5	22.3	39.3	5.0	100.0	4-0	
9-12	0.8	2.7	4.1	5.3	8.7	11.8	13.5	17.9	15.4	19.7	100.0	8-5	
13 and over	7.6	11.4	12.7	12.2	10.1	9.9	8.7	10.0	11.9	5.3	100.0	12-9	
Occupation	Percentages												
Total	5.1	8.2	9.7	9.7	10.8	10.8	13.8	14.3	14.3	7.7	100.0	משלח יד	
Managers	16.1	18.8	16.9	12.6	11.7	7.0	6.3	5.3	3.9	1.2	100.0	סך הכל	
Professionals	10.7	15.8	17.5	13.0	10.6	8.7	5.5	6.3	8.0	3.9	100.0	מנהלים	
Practical engineers, technicians, agents and associate professionals	3.1	8.1	13.0	18.0	13.0	11.4	12.9	8.8	8.1	3.5	100.0	בעלות תעלום די אקדמי	
Clerical workers	1.7	4.2	7.5	10.0	15.0	15.4	12.2	14.0	12.5	7.6	100.0	בעלות תעלום די לוחם	
Sales and service workers	0.1	1.0	1.0	2.4	5.1	11.1	15.4	24.8	26.2	12.8	100.0	פקידות כלליות ועובדות משרד	
Skilled workers(2)	0.3	1.1	1.7	4.4	15.7	20.9	21.5	18.4	11.8	4.3	100.0	עובדות מניות ושירותים	
Elementary occupations	0.2	0.4	0.0	0.5	4.7	8.2	9.9	24.5	27.3	24.1	100.0	עובדות בלתי מקצועניות	

(1) Including unknown cases. (1) כולל מקרי לא ידוע.

(2) Including agricultural, manufacturing, construction, and other skilled workers. (2) כולל עובדים מקצועניים בהקלאות, בענפי יבשתיים ובינוי, ועובדים מקצועניים אחרים.

TABLE 8. – GROSS INCOME PER EMPLOYEE,
BY DISTRICT OF RESIDENCE AND SEX

לוח 8. – הכנסה ברוטו לשכיר, לפי מחוז מגורים ומין

2014

	מחוז מגורים							סך הכל	ממוצע שעות עבודה לשבוע
	ירושלים	תל אביב	מרכז	חיפה	הצפון	הדרום	אזור יהודה ושומרון (1)		
Total									
Employees (thousands)	113.0 ±10.4	420.7 ±25.8	584.1 ±24.1	857.7 ±31.8	380.8 ±20.4	455.9 ±25.5	276.2 ±19.0	3,088.3 ±88.5	סך הכל
Median of gross income (NIS)	6,646	6,341	7,750	7,079	6,534	6,072	5,576	6,707	ממוצע שעות עבודה לשבוע
Average gross income (NIS) – per month	7,995 ±681.5	8,116 ±467.2	10,685 ±980.8	10,302 ±449.4	8,993 ±545.1	8,314 ±561.3	7,838 ±485.5	9,317 ±212.9	ממוצע שעות עבודה לשבוע
Average work hours per week	48.6 ±3.9	47.5 ±2.5	62.2 ±3.1	58.8 ±2.5	52.9 ±3.1	46.9 ±3.0	48.3 ±2.9	54.2 ±1.2	ממוצע שעות עבודה לשבוע
	39.0 ±1.4	40.9 ±0.7	41.0 ±0.7	41.6 ±0.5	40.8 ±0.7	42.3 ±0.7	38.7 ±1.0	41.0 ±0.3	ממוצע שעות עבודה לשבוע
Men									
Employees (thousands)	53.6 ±6.0	212.3 ±15.3	273.1 ±16.6	432.2 ±21.0	195.6 ±14.2	261.1 ±17.6	150.4 ±14.7	1,578.4 ±40.3	ממוצע שעות עבודה לשבוע
Median of gross income (NIS)	7,924	7,573	9,707	9,013	7,733	7,006	5,612	7,927	ממוצע שעות עבודה לשבוע
Average gross income (NIS) – per month	9,616 ±1,205.3	9,758 ±748.0	13,364 ±1,003.8	12,492 ±666.7	10,949 ±861.0	9,517 ±813.1	8,505 ±758.0	11,114 ±331.9	ממוצע שעות עבודה לשבוע
Average work hours per week	52.3 ±6.7	51.9 ±3.8	69.9 ±5.0	64.4 ±3.3	56.8 ±4.3	48.9 ±3.9	48.0 ±4.1	58.3 ±1.7	ממוצע שעות עבודה לשבוע
	43.7 ±1.9	44.7 ±1.1	45.4 ±0.9	45.6 ±0.6	45.8 ±1.1	46.5 ±0.9	42.1 ±1.5	45.2 ±0.4	ממוצע שעות עבודה לשבוע
Women									
Employees (thousands)	59.4 ±7.3	208.4 ±16.2	311.0 ±18.0	425.4 ±20.0	185.2 ±12.7	194.8 ±14.5	125.8 ±10.8	1,509.9 ±37.9	ממוצע שעות עבודה לשבוע
Median of gross income (NIS)	5,976	5,044	6,530	6,022	5,125	5,054	5,498	5,715	ממוצע שעות עבודה לשבוע
Average gross income (NIS) – per month	6,530 ±637.6	6,443 ±390.6	8,332 ±608.2	8,077 ±496.3	6,927 ±540.0	6,702 ±579.0	7,040 ±570.0	7,439 ±214.6	ממוצע שעות עבודה לשבוע
Average work hours per week	44.5 ±4.2	42.1 ±2.3	53.9 ±3.0	51.7 ±3.1	47.5 ±3.4	43.5 ±3.5	48.8 ±3.5	48.8 ±1.3	ממוצע שעות עבודה לשבוע
	34.8 ±1.8	37.1 ±0.9	37.2 ±0.8	37.5 ±0.6	35.5 ±1.0	36.7 ±1.0	34.6 ±1.1	36.7 ±0.3	ממוצע שעות עבודה לשבוע

(1) Israeli localities.

(1) יישובים ישראלים.

לוח 9. – הכנסה ברוטו לשכיר, לפי ענף כלכלי (סיווג 2011), רמת השכלה ומין

2014

מידע ותקשורת	שירותי אירוח ואוכל	שירותי תחבורה, אחסנה, דואר ובלדרות	מסחר סיטוני וקמעוני ותיקון כלי רכב מנועיים	בינוי	אספקת חשמל ומים, שירותי ביוב וטיפול בפסולת	תעשייה; כרייה וחציבה	חקלאות, ייעור ודיג	סך הכל	
Information and communications	Accommodation and food service activities	Transportation, storage, postal and courier activities	Wholesale and retail trade and repair of motor vehicles	Construction	Electricity and water supply, and sewerage and waste management	Manufacturing; Mining and quarrying	Agriculture, forestry and fishing	Total	
151.1	142.5	126.6	339.9	129.0	36.9	378.8	32.6	3,088.3	סך כולל
±15.1	±16.6	±15.0	±24.6	±15.8	±8.0	±25.4	±7.5	±58.5	שכירים (אלפים) – סך הכל
12,639	4,651	7,911	5,676	6,385	12,802	8,011	6,476	6,707	חציון הכנסה ברוטו (ש"ח)
16,043	5,306	10,300	7,704	8,048	17,116	11,333	7,701	9,317	הכנסה ממוצעת ברוטו (ש"ח) – לחודש
±1,164.6	±410.6	±1,378.2	±524.4	±659.4	±2,742.8	±633.3	±1,079.8	±212.9	
87.2	34.0	52.0	43.7	43.1	84.4	58.5	41.5	54.2	– לשעת עבודה
±5.9	±2.3	±6.5	±2.8	±3.2	±12.9	±3.1	±4.3	±1.2	
44.2	38.6	46.9	41.9	44.7	47.0	46.1	44.5	41.0	מספר שעות עבודה לשבוע
±1.2	±1.7	±1.4	±0.8	±1.1	±1.6	±0.6	±2.9	±0.3	
63.3	126.3	111.5	282.5	114.8	(27.4)	272.9	(28.0)	2,056.3	לא אקדמאים
±10.0	±15.6	±14.3	±22.6	±15.2	±7.2	±22.8	±7.1	±56.7	שכירים (אלפים)
8,116	4,572	7,452	5,163	6,123	12,272	7,079	6,330	5,735	חציון הכנסה ברוטו (ש"ח)
10,244	4,986	9,690	6,681	7,196	15,929	8,692	6,991	6,886	הכנסה ממוצעת ברוטו (ש"ח) – לחודש
±1,248.1	±377.3	±1,448.7	±391.9	±516.7	±3,371.9	±478.4	±964.7	±189.6	
59.6	32.3	48.6	38.3	38.7	78.6	45.2	38.4	40.3	– לשעת עבודה
±6.2	±2.1	±6.8	±2.1	±2.4	±15.9	±2.3	±3.9	±1.0	
41.6	38.3	47.0	41.6	44.7	47.0	45.7	43.8	40.9	מספר שעות עבודה לשבוע
±2.0	±1.9	±1.6	±0.9	±1.2	±1.8	±0.8	±2.9	±0.3	
87.8	(16.2)	(15.2)	57.4	(14.2)	(9.4)	106.0	~	1,031.9	אקדמאים
±11.4	±4.7	±4.5	±9.6	±4.3	±3.5	±11.9		±38.2	שכירים (אלפים)
16,657	6,008	9,575	10,015	9,782	18,468	14,685	~	10,711	חציון הכנסה ברוטו (ש"ח)
20,225	(7,796)	(14,780)	12,734	(14,933)	20,565	18,134	~	14,161	הכנסה ממוצעת ברוטו (ש"ח) – לחודש
±1,631.1	±2,090.4	±4,122.6	±2,192.8	±3,811.7	±4,143.4	±1,595.3		±466.9	
105.1	46.4	(79.0)	68.6	76.8	101.2	91.6	~	81.3	– לשעת עבודה
±8.0	±10.4	±21.1	±11.1	±18.7	±19.9	±7.8		±2.4	
46.1	40.7	46.0	43.4	45.1	46.9	47.1	~	41.4	מספר שעות עבודה לשבוע
±1.4	±3.8	±3.0	±1.4	±3.6	±3.4	±0.9		±0.4	

TABLE 9. – GROSS INCOME PER EMPLOYEE,
BY INDUSTRY (2011 CLASSIFICATION), LEVEL OF EDUCATION AND SEX

2014

	משקי בית כמעסיקים	שירותים אחרים	אמנות, בידור ופנאי	שירותי בריאות, רווחה וסעד	חינוך	מינהל מקומי וציבורי וביטחון, וביטוח לאומי	שירותי ניהול ותמיכה	שירותים מקצועיים, מדעיים וטכניים, ופעילויות בנדל"ן	שירותים פיננסיים ושירותי ביטוח
	Households as employers	Other service activities	Arts, entertain- ment and recreation	Health, welfare & social work services	Education	Local, public and defence adminis- tration, and social security	Adminis- trative and support service activities	Professional, scientific and technical activities, and real estate activities	Financial and insurance activities
Grand total									
Employees (thousands) – total	56.5 ±10.0	43.8 ±8.0	35.6 ±7.4	336.5 ±22.3	377.0 ±22.1	378.4 ±23.8	139.9 ±15.8	188.6 ±17.0	112.2 ±13.2
Median of gross income (NIS)	4,279	5,664	6,758	5,852	6,592	4,891	4,892	8,741	10,567
Average gross income (NIS) – per month	4,116 ±291.5	8,028 ±1,620.1	7,508 ±1,083.4	8,967 ±852.2	7,977 ±384.2	7,663 ±507.3	6,038 ±495.8	11,658 ±957.4	14,048 ±1,271.1
– per work hour	24.4 ±1.5	50.4 ±9.3	50.3 ±6.0	60.0 ±5.0	58.9 ±2.5	40.5 ±2.6	37.7 ±2.7	66.0 ±5.0	77.8 ±6.3
Number of work hours per week	39.3 ±2.4	37.7 ±2.7	36.2 ±2.8	35.4 ±0.9	32.7 ±0.7	44.6 ±0.6	39.0 ±1.3	42.2 ±1.0	43.0 ±0.8
Without academic degree									
Employees (thousands)	47.6 ±9.4	30.4 ±7.0	(23.6) ±6.0	197.4 ±17.1	163.9 ±14.2	274.9 ±19.5	110.6 ±14.2	85.2 ±11.9	51.5 ±9.3
Median of gross income (NIS)	4,199	4,649	6,026	4,580	4,558	808	4,601	6,851	8,562
Average gross income (NIS) – per month	4,118 ±321.8	(6,271) ±1,719.1	6,570 ±1,300.8	5,685 ±473.7	5,224 ±328.7	4,690 ±449.7	5,266 ±448.3	8,134 ±697.6	10,611 ±1,321.2
– per work hour	24.1 ±1.7	(40.3) ±10.1	43.8 ±7.3	39.7 ±3.0	39.7 ±2.2	25.0 ±2.3	33.8 ±2.2	49.5 ±3.9	61.7 ±7.1
Number of work hours per week	39.8 ±2.6	36.8 ±3.3	37.0 ±3.8	34.1 ±1.1	32.2 ±1.1	44.1 ±0.6	38.3 ±1.5	39.3 ±1.6	41.2 ±1.2
With academic degree									
Employees (thousands)	<8.9> ±3.7	(13.4) ±4.0	(12.0) ±4.3	139.2 ±15.0	213.1 ±17.5	103.6 ±12.9	29.3 ±7.0	103.4 ±12.4	60.8 ±9.3
Median of gross income (NIS)	4,306	10,014	9,327	8,695	8,949	14,803	7,007	11,211	12,686
Average gross income (NIS) – per month	4,100 ±671.8	(12,031) ±3,427.7	9,355 ±1,691.7	13,621 ±1,750.3	10,095 ±568.8	15,552 ±1,067.8	8,957 ±1,552.9	14,561 ±1,540.6	16,958 ±1,961.3
– per work hour	25.9 ±3.3	(71.7) ±18.7	63.5 ±7.9	86.1 ±9.2	72.8 ±3.4	80.1 ±4.7	50.5 ±8.9	78.0 ±7.6	90.3 ±9.3
Number of work hours per week	36.6 ±5.7	39.7 ±4.3	34.7 ±3.7	37.4 ±1.5	33.0 ±1.0	46.1 ±1.4	41.8 ±2.6	44.6 ±1.1	44.5 ±1.0

לוח 9. – הכנסה ברוטו לשכיר, לפי ענף כלכלי (סיווג 2011), רמת השכלה ומין (המשך)

2014

מידע ותקשורת	שירותי אירוח ואוכל	שירותי תחבורה, אחסנה, דואר ובלדרות	מסחר סיטוני וקמעוני ותיקון כלי רכב מנועיים	בינוי	אספקת חשמל ומים, שירותי ביוב וטיפול בפסולת	תעשייה; כרייה וחציבה	חקלאות, ייעור ודיג	סך הכל	
Information and communications	Accommodation and food service activities	Transportation, storage, postal and courier activities	Wholesale and retail trade and repair of motor vehicles	Construction	Electricity and water supply, and sewerage and waste management	Manufacturing; Mining and quarrying	Agriculture, forestry and fishing	Total	
94.2	78.0	94.3	174.4	116.9	31.5	275.9	(19.9)	1,578.4	גברים
±11.7	±12.0	±12.7	±18.0	±15.1	±7.5	±20.5	±5.5	±40.3	סך הכל שכירים (אלפים)
15,207	5,053	8,306	7,164	6,367	12,946	8,717	8,001	7,927	חציון הכנסה ברוטו (ש"ח)
18,199	5,983	11,236	9,437	7,990	17,706	12,417	9,141	11,114	הכנסה ממוצעת ברוטו (ש"ח) – לחודש
±1,607.3	±557.5	±1,819.5	±904.8	±699.3	±3,139.1	±758.4	±1,602.8	±331.9	
95.1	34.1	54.1	48.2	42.1	85.8	61.8	45.0	58.3	– לשעת עבודה
±7.8	±3.0	±8.3	±4.5	±3.4	±14.6	±3.6	±5.5	±1.7	
45.9	42.4	49.2	46.2	45.4	47.8	47.7	48.2	45.2	מספר שעות עבודה לשבוע
±1.5	±2.3	±1.7	±1.0	±1.2	±1.8	±0.7	±4.3	±0.4	
37.9	70.5	85.6	148.2	106.1	(25.6)	204.5	(17.2)	1,113.0	עובדים לא אקדמאים
±7.4	±11.6	±12.3	±16.8	±14.7	±7.0	±18.6	±5.2	±38.9	שכירים (אלפים)
9,646	5,033	8,005	6,620	6,123	12,361	7,575	7,075	6,534	חציון הכנסה ברוטו (ש"ח)
11,704	5,806	10,529	8,135	7,240	16,248	9,436	8,210	8,143	הכנסה ממוצעת ברוטו (ש"ח) – לחודש
±1,697.7	±545.1	±1,857.9	±619.4	±543.5	±3,594.3	±562.9	±1,440.7	±283.6	
64.7	33.5	50.2	41.9	38.3	79.5	47.4	41.5	43.3	– לשעת עבודה
±8.5	±2.9	±8.3	±3.1	±2.5	±16.8	±2.6	±5.0	±1.4	
43.2	42.2	49.4	46.0	45.3	47.4	47.3	47.1	44.8	מספר שעות עבודה לשבוע
±2.2	±2.5	±1.8	±1.1	±1.2	±1.8	±0.9	±4.4	±0.4	
56.3	<7.5>	(8.6)	(26.1)	(10.8)	<5.9>	71.5	~	465.4	עובדים אקדמאים
±9.3	±3.3	±3.4	±6.9	±3.7	±2.6	±9.5		±23.3	שכירים (אלפים)
18,839	6,008	11,230	11,996	9,782	21,159	19,221	~	14,745	חציון הכנסה ברוטו (ש"ח)
22,575	(7,655)	(18,235)	(16,812)	(15,342)	24,047	20,943	~	18,220	הכנסה ממוצעת ברוטו (ש"ח) – לחודש
±2,199.8	±2,653.0	±6,796.6	±4,338.6	±4,839.5	±5,227.8	±1,969.9		±822.4	
113.7	(39.7)	(97.4)	81.8	(76.2)	112.0	101.4	~	92.5	– לשעת עבודה
±10.4	±12.6	±35.1	±20.2	±22.7	±26.1	±9.5		±3.9	
47.7	44.9	47.4	47.5	46.7	49.6	48.6	~	46.3	מספר שעות עבודה לשבוע
±2.0	±5.1	±4.5	±2.3	±4.5	±4.9	±1.0		±0.7	

TABLE 9. – GROSS INCOME PER EMPLOYEE,
BY INDUSTRY (2011 CLASSIFICATION), LEVEL OF EDUCATION AND SEX (Cont.)

2014									
	משקי בית כמעסיקים	שירותים אחרים	אמנות, בידור ופנאי	שירותי בריאות, רווחה וסעד	חינוך	מינהל מקומי וציבורי וביטחון, וביטוח לאומי	שירותי ניהול ותמיכה	שירותים מקצועיים, מדעיים וטכניים, ופעילויות בנדל"ן	שירותים פיננסיים ושירותי ביטוח
	Households as employers	Other service activities	Arts, entertain- ment and recreation	Health, welfare & social work services	Education	Local, public and defence adminis- tration, and social security	Adminis- trative and support service activities	Professional, scientific and technical activities, and real estate activities	Financial and insurance activities
Men									
Total									
Employees (thousands)	<9.9> ±4.1	(17.0) ±4.8	(19.6) ±5.6	67.6 ±10.5	86.3 ±10.6	221.5 ±18.0	84.9 ±12.0	83.9 ±11.1	48.5 ±8.4
Median of gross income (NIS)	4,393	7,344	6,967	9,660	7,391	5,080	5,299	11,654	12,686
Average gross income (NIS) – per month	4,413 ±444.0	9,745 ±2,056.5	7,943 ±1,610.6	15,762 ±2,868.4	9,117 ±1,043.0	8,395 ±719.3	6,651 ±668.5	15,321 ±1,819.6	17,634 ±2,469.6
– per work hour	21.0 ±3.1	49.8 ±9.1	50.9 ±8.7	88.9 ±13.7	60.6 ±5.9	42.5 ±3.5	38.8 ±3.6	77.7 ±8.8	93.2 ±11.8
Number of work hours per week	48.6 ±5.3	45.3 ±4.5	38.4 ±4.1	41.5 ±2.5	36.2 ±2.0	46.3 ±0.7	41.6 ±1.8	46.2 ±1.3	44.9 ±1.4
Without academic degree									
Employees (thousands)	<7.7> ±3.7	(11.4) ±4.1	(15.6) ±5.2	29.6 ±7.2	40.7 ±7.2	163.4 ±15.0	68.7 ±10.8	30.6 ±7.3	(20.1) ±5.5
Median of gross income (NIS)	4393	6,867	6,551	5,937	5,094	830	4,927	9,329	9,781
Average gross income (NIS) – per month	4,333 ±440.0	(8,482) ±2,546.0	6,772 ±1,633.2	(8,181) ±2,243.7	5,858 ±770.9	5,212 ±642.8	5,843 ±593.7	10,499 ±1,441.5	12,610 ±2,772.0
– per work hour	19.6 ±3.3	(44.1) ±11.2	44.0 ±8.7	(48.9) ±12.2	42.1 ±4.5	26.9 ±3.2	35.1 ±2.9	57.3 ±8.2	73.9 ±15.5
Number of work hours per week	50.9 ±5.9	44.6 ±6.3	38.3 ±4.9	39.3 ±3.0	34.5 ±2.5	45.4 ±0.8	40.6 ±2.0	43.5 ±2.1	41.7 ±2.0
With academic degree									
Employees (thousands)	~	<5.6> ±2.7	~	38.1 ±7.6	45.5 ±7.9	58.0 ±9.6	(16.3) ±5.4	53.3 ±8.4	28.3 ±6.2
Median of gross income (NIS)	4513	12,357	15796	15,728	10,873	16482	7,409	14,512	16,997
Average gross income (NIS) – per month	(4,694) ±1,206.2	(12,312) ±3,124.8	12,544 ±2,960.3	21,648 ±4,327.2	12,035 ±1,639.9	17,358 ±1,483.7	10,059 ±2,344.2	18,089 ±2,602.5	21,204 ±3,557.8
– per work hour	26.7 ±4.4	60.8 ±14.4	76.4 ±15.0	117.1 ±18.7	75.0 ±9.0	83.7 ±6.6	52.1 ±13.0	88.1 ±12.0	104.9 ±15.9
Number of work hours per week	40.6 ±9.7	46.8 ±4.8	38.8 ±5.3	43.2 ±3.8	37.7 ±2.9	48.8 ±1.8	45.6 ±3.5	47.8 ±1.5	47.2 ±1.7

לוח 9. – הכנסה ברוטו לשכיר, לפי ענף כלכלי (סיווג 2011), רמת השכלה ומין (המשך)

2014

מידע ותקשורת	שירותי אירוח ואוכל	שירותי תחבורה, אחסנה, דואר ובלדרות	מסחר סיטוני וקמעוני ותיקון כלי רכב מנועיים	בינוי	אספקת חשמל ומים, שירותי ביוב וטיפול בפסולת	תעשייה; כרייה וחציבה	חקלאות, ייעור ודיג	סך הכל	
Information and communications	Accommodation and food service activities	Transportation, storage, postal and courier activities	Wholesale and retail trade and repair of motor vehicles	Construction	Electricity and water supply, and sewerage and waste management	Manufacturing; Mining and quarrying	Agriculture, forestry and fishing	Total	
56.8	64.5	32.4	165.5	(12.2)	~	102.9	(12.7)	1,509.9	נשים
±8.6	±10.6	±7.2	±16.2	±3.9		±12.5	±4.7	±37.9	סך הכל שכירות (אלפים)
10,861	4,005	6,886	4,673	7,325	~	6,263	5,001	5,715	חציון הכנסה ברוטו (ש"ח)
12,469	4,486	7,574	5,878	8,613	~	8,427	5,453	7,439	הכנסה ממוצעת ברוטו (ש"ח) – לחודש
±1,459.0	±603.9	±857.9	±446.0	±2,000.8		±848.2	±867.6	±214.6	
72.8	33.9	44.6	37.8	54.8	~	48.3	34.5	48.8	– לשעת עבודה
±7.6	±3.7	±4.5	±2.6	±10.8		±4.6	±5.3	±1.3	
41.5	33.9	40.2	37.3	37.8	~	42.0	38.7	36.7	מספר שעות עבודה לשבוע
±1.5	±2.3	±2.3	±1.0	±2.7		±1.1	±3.2	±0.3	
25.4	55.8	(25.8)	134.2	(8.8)	~	68.4	<10.8>	943.3	עובדות לא אקדמאיות
±5.9	±10.0	±6.5	±14.8	±3.3		±10.6	±4.4	±35.7	שכירות (אלפים)
6,078	3,982	6,589	4,466	6,036	~	5,721	4,727	4,542	חציון הכנסה ברוטו (ש"ח)
8,059	3,950	6,909	5,075	6,670	~	6,468	5,051	5,403	הכנסה ממוצעת ברוטו (ש"ח) – לחודש
±1,747.1	±441.7	±891.9	±399.6	±1,304.1		±603.5	±789.9	±217.0	
50.9	30.4	41.7	33.3	44.1	~	37.6	32.1	35.8	– לשעת עבודה
±9.2	±2.5	±4.9	±2.4	±6.6		±3.2	±4.8	±1.4	
39.2	33.4	39.2	36.7	36.9	~	41.0	38.6	36.3	מספר שעות עבודה לשבוע
±3.0	±2.6	±2.7	±1.1	±3.0		±1.4	±3.1	±0.5	
31.5	(8.7)	<6.5>	31.3	~	~	34.5	~	566.6	עובדות אקדמאיות
±6.3	±3.3	±3.0	±6.6			±6.6		±24.9	שכירות (אלפים)
13,194	5,177	8,883	8,012	~	~	8,367	~	8,833	חציון הכנסה ברוטו (ש"ח)
16,022	(7,917)	10,208	9,326	~	~	12,313	~	10,827	הכנסה ממוצעת ברוטו (ש"ח) – לחודש
±2,043.9	±3,143.5	±1,887.9	±1,346.1			±2,000.1		±402.9	
88.1	(54.0)	54.6	55.1	~	~	68.4	~	69.7	– לשעת עבודה
±10.4	±15.6	±7.9	±7.2			±10.6		±2.3	
43.3	37.1	44.2	40.0	~	~	44.0	~	37.3	מספר שעות עבודה לשבוע
±1.2	±5.4	±3.3	±1.6			±1.5		±0.6	

TABLE 9. – GROSS INCOME PER EMPLOYEE,
BY INDUSTRY (2011 CLASSIFICATION), LEVEL OF EDUCATION AND SEX (Cont.)

2014

	משקי בית כמעסיקים	שירותים אחרים	אמנות, בידור ופנאי	שירותי בריאות, רווחה וסעד	חינוך	מינהל מקומי וציבורי וביטחון, וביטוח לאומי	שירותי ניהול ותמיכה	שירותים מקצועיים, מדעיים וטכניים, ופעילויות בנדל"ן	שירותים פיננסיים ושירותי ביטוח
	Households as employers	Other service activities	Arts, entertain- ment and recreation	Health, welfare & social work services	Education	Local, public and defence adminis- tration, and social security	Adminis- trative and support service activities	Professional, scientific and technical activities, and real estate activities	Financial and insurance activities
Women									
Total	46.5 ±9.2	26.9 ±6.1	(16.0) ±4.8	268.9 ±18.9	290.7 ±18.7	157.0 ±15.2	55.0 ±9.5	104.7 ±12.3	63.8 ±9.5
Median of gross income (NIS)	4,108	4,381	6,053	5,210	6,487	4,727	4,323	7,367	9,433
Average gross income (NIS) – per month	4,052 ±338.5	(6,944) ±2,026.1	6,975 ±1,447.4	7,258 ±562.0	7,639 ±351.7	6,629 ±675.3	5,092 ±651.5	8,723 ±717.0	11,323 ±1,013.4
– per work hour	25.3 ±1.6	(51.0) ±14.4	49.6 ±8.3	50.9 ±3.6	58.3 ±2.4	37.3 ±3.6	35.7 ±3.8	54.5 ±3.9	65.0 ±5.3
Number of work hours per week	37.3 ±2.4	32.9 ±3.1	33.5 ±3.7	33.9 ±0.9	31.6 ±0.8	42.2 ±0.8	35.0 ±1.8	38.9 ±1.3	41.6 ±0.9
Without academic degree									
Employees (thousands)	39.8 ±8.7	(19.1) ±5.4	(8.0) ±3.1	167.8 ±15.5	123.1 ±12.2	111.4 ±13.0	42.0 ±8.4	54.6 ±9.2	31.3 ±7.0
Median of gross income (NIS)	4,108	4,083	5,324	4,306	4,422	706	4,133	6,179	8,231
Average gross income (NIS) – per month	4,076.9 ±373.1	(4,955) ±1,554.4	(6,175) ±2,186.7	5,246 ±384.0	5,015 ±352.8	3,924 ±567.6	4,322 ±518.8	6,809 ±621.7	9,327 ±1,059.1
– per work hour	25.3 ±1.8	(37.1) ±11.9	(43.4) ±13.4	37.7 ±2.5	38.9 ±2.5	22.1 ±3.2	31.3 ±2.8	44.3 ±3.3	54.0 ±5.5
Number of work hours per week	37.7 ±2.6	32.2 ±3.7	34.4 ±5.5	33.1 ±1.2	31.4 ±1.2	42.0 ±0.9	34.4 ±2.1	36.9 ±2.0	40.9 ±1.4
With academic degree									
Employees (thousands)	<6.7> ±3.1	(7.8) ±2.9	<8.0> ±3.7	101.1 ±11.9	167.6 ±14.8	45.5 ±8.3	(13.0) ±4.6	50.1 ±8.4	32.4 ±6.6
Median of gross income (NIS)	4,012	8,662	7,659	7,734	8,629	12,103	6,044	8,829	10,899
Average gross income (NIS) – per month	3,904 ±768.8	<11,830> ±5,449.6	7,774 ±1,827.5	10,599 ±1,254.4	9,568 ±492.7	13,250 ±1,306.4	(7,577) ±1,937.2	10,810 ±1,260.4	13,250 ±1,626.8
– per work hour	25.6 ±4.2	<82.9> ±33.9	55.9 ±8.4	71.6 ±7.4	72.1 ±3.0	74.7 ±5.6	48.0 ±11.4	64.8 ±6.6	75.6 ±8.3
Number of work hours per week	35.2 ±6.7	34.5 ±6.0	32.7 ±4.9	35.2 ±1.4	31.8 ±1.0	42.6 ±1.9	37.1 ±2.7	41.2 ±1.5	42.2 ±1.1

TABLE 10. – GROSS INCOME PER MARRIED WOMAN, BY NUMBER OF HER CHILDREN,
FAMILY STATUS AND JOB EXTENT POSITION

לוח 10. – הכנסה ברוטו לאישה שכירה,
לפי מספר ילדיה, מצב משפחתי והיקף משרה

2014

	מספר ילדים				סך הכל Total	
	3 ומעלה 3 and over	2	1	0		
Total						סך הכל
Grand total Employees (thousands)	227.6	228.3	230.2	823.8	1,509.9	סך כולל שכירות (אלפים) – סך הכל
	±12.4	±12.8	±13.5	±32.3	±37.9	
Median of gross income (NIS)	7,352	7,016	6,582	4,798	5,715	חציון הכנסה ברוטו (ש"ח)
Average gross income (NIS) – per month	9,149	8,932	7,941	6,412	7,439	הכנסה ממוצעת ברוטו (ש"ח) – לחודש
	±533.2	±540.8	±408.5	±304.4	±214.6	
– per work hour	63.0	58.0	52.2	41.6	48.8	– לשעת עבודה
	±3.2	±3.1	±2.3	±1.9	±1.3	
Number of work hours per week	34.8	37.1	36.8	37.0	36.7	מספר שעות עבודה לשבוע
	±0.7	±0.8	±0.8	±0.5	±0.3	
Married Employees (thousands)	218.2	199.2	182.9	313.9	914.2	נשואות שכירות (אלפים)
	±12.2	±12.0	±12.4	±17.6	±25.7	
Median of gross income (NIS)	7,488	7,089	6,532	6,279	6,839	חציון הכנסה ברוטו (ש"ח)
Average gross income (NIS) – per month	9,100	8,818	7,978	8,616	8,648	הכנסה ממוצעת ברוטו (ש"ח) – לחודש
	±533.7	±533.8	±461.7	±665.8	±300.2	
– per work hour	62.7	57.5	52.7	56.2	57.3	– לשעת עבודה
	±3.2	±3.0	±2.6	±4.1	±1.8	
Number of work hours per week	34.8	37.1	36.6	36.3	36.2	מספר שעות עבודה לשבוע
	±0.7	±0.8	±0.9	±0.8	±0.4	
Never-married Employees (thousands)	~	~	(14.7)	380.3	401.5	רווקות שכירות (אלפים)
			±4.1	±24.9	±25.2	
Median of gross income (NIS)	~	~	6,215	3,767	3,883	חציון הכנסה ברוטו (ש"ח)
Average gross income (NIS) – per month	~	~	7,580	4,345	4,556	הכנסה ממוצעת ברוטו (ש"ח) – לחודש
			±1,539.5	±258.7	±262.5	
– per work hour	~	(61.0)	53.2	28.2	29.7	– לשעת עבודה
		±22.9	±9.0	±1.6	±1.6	
Number of work hours per week	34.9	35.7	37.0	37.7	37.6	מספר שעות עבודה לשבוע
	±5.0	±5.9	±2.8	±0.8	±0.7	
Divorced Employees (thousands)	(6.2)	19.0	26.0	77.2	128.4	גרשות שכירות (אלפים)
	±2.4	±4.2	±5.0	±10.4	±12.3	
Median of gross income (NIS)	5,773	6,740	7,027	6,069	6,324	חציון הכנסה ברוטו (ש"ח)
Average gross income (NIS) – per month	<10,506>	(10,805)	8,399	7,790	8,491	הכנסה ממוצעת ברוטו (ש"ח) – לחודש
	±5,028.2	±3,096.7	±1,159.2	±794.7	±761.5	
– per work hour	<74.2>	(67.2)	50.8	50.3	54.0	– לשעת עבודה
	±30.1	±18.8	±6.2	±4.4	±4.4	
Number of work hours per week	33.6	37.7	38.8	36.7	37.1	מספר שעות עבודה לשבוע
	±4.8	±2.2	±2.2	±1.9	±1.3	
Widowed Employees (thousands)	~	~	~	30.4	35.8	אלמנות שכירות (אלפים)
				±6.2	±6.7	
Median of gross income (NIS)	~	~	~	4,990	5,057	חציון הכנסה ברוטו (ש"ח)
Average gross income (NIS) – per month	~	~	~	7,330	7,189	הכנסה ממוצעת ברוטו (ש"ח) – לחודש
				±1,808.9	±1,573.2	
– per work hour	77.9	44.0	(44.5)	54.6	53.2	– לשעת עבודה
	±0.0	±8.4	±17.6	±12.0	±10.3	
Number of work hours per week	32.0	(31.6)	34.1	31.3	31.6	מספר שעות עבודה לשבוע
	±12.0	±9.1	±6.0	±2.9	±2.5	
Separated Employees (thousands)	~	~	~	(21.9)	29.9	חיות בנפרד שכירות (אלפים)
				±5.9	±6.9	
Median of gross income (NIS)	~	~	~	4,564	4,564	חציון הכנסה ברוטו (ש"ח)
Average gross income (NIS) – per month	~	~	~	4,594	4,965	הכנסה ממוצעת ברוטו (ש"ח) – לחודש
				±446.2	±576.8	
– per work hour	39.5	(38.9)	<40.2>	23.1	26.7	– לשעת עבודה
	±4.2	±11.2	±18.0	±2.2	±3.1	
Number of work hours per week	(33.4)	39.7	32.1	46.3	43.5	מספר שעות עבודה לשבוע
	±12.2	±4.8	±7.1	±3.3	±2.9	

TABLE 10. – GROSS INCOME PER MARRIED WOMAN, BY NUMBER OF HER CHILDREN,
FAMILY STATUS AND JOB EXTENT POSITION (Cont.)

לוח 10. – הכנסה ברוטו לאישה שכירה,
לפי מספר ילדיה, מצב משפחתי
והיקף משרה (המשך)

		2014				סך הכל Total	
		מספר ילדים					
		3 ומעלה 3 and over	2	1	0		
	Part-time job						משרה חלקית
Total	Employees (thousands)	92.1 ±9.6	64.7 ±8.5	74.5 ±9.5	255.3 ±19.2	486.5 ±24.6	סך הכל שכירות (אלפים)
	Median of gross income (NIS)	5,284	4,118	4,014	3,037	3,685	חציון הכנסה ברוטו (ש"ח)
	Average gross income (NIS) – per month	5,887 ±469.9	5,197 ±508.0	4,998 ±509.3	4,181 ±604.8	4,764 ±347.5	הכנסה ממוצעת ברוטו (ש"ח) – לחודש
	– per work hour	57.9 ±4.1	50.7 ±4.5	50.2 ±4.6	47.1 ±6.7	50.3 ±3.5	– לשעת עבודה
	Number of work hours per week	24.8 ±0.7	24.5 ±1.1	24.2 ±0.9	21.7 ±0.6	23.0 ±0.4	מספר שעות עבודה לשבוע
Married	Employees (thousands)	87.9 ±9.4	56.1 ±7.9	59.1 ±8.7	104.7 ±11.8	307.8 ±18.8	נשואות שכירות (אלפים)
	Median of gross income (NIS)	5,432	4,281	4,280	3,662	4,190	חציון הכנסה ברוטו (ש"ח)
	Average gross income (NIS) – per month	5,919 ±481.4	5,231 ±542.9	5,311 ±590.8	(5,370) ±1,399.9	5,490 ±518.3	הכנסה ממוצעת ברוטו (ש"ח) – לחודש
	– per work hour	58.0 ±4.3	51.0 ±4.9	52.6 ±5.2	(58.8) ±15.3	55.9 ±5.2	– לשעת עבודה
	Number of work hours per week	24.8 ±0.7	24.5 ±1.2	24.1 ±1.0	21.9 ±1.0	23.6 ±0.5	מספר שעות עבודה לשבוע
Never-married	Employees (thousands)	~	~	<5.1> ±2.5	109.8 ±13.5	117.8 ±13.8	רווקות שכירות (אלפים)
	Median of gross income (NIS)	~	~	3,154	2,699	2,781	חציון הכנסה ברוטו (ש"ח)
	Average gross income (NIS) – per month	~	~	<4,847> ±2,166.6	3,127 ±289.0	3,280 ±297.4	הכנסה ממוצעת ברוטו (ש"ח) – לחודש
	– per work hour	~	~	(52.2) ±20.0	35.2 ±2.6	36.6 ±2.7	– לשעת עבודה
	Number of work hours per week	28.9 ±0.8	24.9 ±4.7	26.2 ±2.1	22.2 ±0.9	22.5 ±0.9	מספר שעות עבודה לשבוע
Divorced	Employees (thousands)	~	<5.2> ±2.2	(6.0) ±2.3	(24.1) ±6.4	38.0 ±7.3	גרשות שכירות (אלפים)
	Median of gross income (NIS)	~	3,819	3,788	3,222	3,252	חציון הכנסה ברוטו (ש"ח)
	Average gross income (NIS) – per month	~	(5,516) ±1,932.7	3,397 ±732.2	4,032 ±977.0	4,118 ±700.2	הכנסה ממוצעת ברוטו (ש"ח) – לחודש
	– per work hour	44.5 ±4.6	(53.7) ±17.0	39.1 ±6.7	49.0 ±9.7	47.9 ±6.7	– לשעת עבודה
	Number of work hours per week	(21.8) ±5.5	24.8 ±2.6	22.3 ±3.3	20.0 ±1.9	21.2 ±1.5	מספר שעות עבודה לשבוע
Widowed	Employees (thousands)	~	~	~	(15.1) ±4.6	(17.9) ±5.0	אלמנות שכירות (אלפים)
	Median of gross income (NIS)	~	~	~	2,440	2,201	חציון הכנסה ברוטו (ש"ח)
	Average gross income (NIS) – per month	~	~	~	<3,920> ±1,656.6	(3,879) ±1,421.8	הכנסה ממוצעת ברוטו (ש"ח) – לחודש
	– per work hour	77.9 ±0.0	(36.3) ±11.8	~	(48.0) ±18.2	(45.4) ±15.1	– לשעת עבודה
	Number of work hours per week	32.0 ±2.6	~	26.4 ±2.3	19.4 ±2.3	20.2 ±2.2	מספר שעות עבודה לשבוע
Separated	Employees (thousands)	~	~	~	~	~	חיות בנפרד שכירות (אלפים)
	Median of gross income (NIS)	~	2,563	2,477	1,878	2,477	חציון הכנסה ברוטו (ש"ח)
	Average gross income (NIS) – per month	~	(3,126) ±952.3	(2,947) ±898.9	~	(3,089) ±976.2	הכנסה ממוצעת ברוטו (ש"ח) – לחודש
	– per work hour	47.8 ±7.8	<25.6> ±10.6	(28.8) ±11.3	~	(31.1) ±9.4	– לשעת עבודה
	Number of work hours per week	~	28.2 ±3.1	25.0 ±4.5	<21.3> ±8.6	23.6 ±4.0	מספר שעות עבודה לשבוע

TABLE 10. – GROSS INCOME PER MARRIED WOMAN, BY NUMBER OF HER CHILDREN,
FAMILY STATUS AND JOB EXTENT POSITION (Cont.)

לוח 10. – הכנסה ברוטו לאישה שכירה,
לפי מספר ילדיה, מצב משפחתי
והיקף משרה (המשך)

		2014					
		מספר ילדים			סך הכל Total		
		3 ומעלה 3 and over	2	1		0	
Full-time	Total						משרה מלאה
	Employees (thousands)	135.5	163.7	155.7	568.4	1,023.3	סך הכל שכירות (אלפים)
		±11.4	±12.2	±11.8	±27.5	±33.6	
	Median of gross income (NIS)	9,006	8,316	7,819	5,694	6,826	חציון הכנסה ברוטו (ש"ח)
	Average gross income (NIS) – per month	11,366	10,408	9,347	7,414	8,710	הכנסה ממוצעת ברוטו (ש"ח) – לחודש
		±791.5	±689.5	±507.6	±340.1	±262.0	
	– per work hour	65.0	59.7	52.8	40.4	48.4	– לשעת עבודה
		±4.2	±3.7	±2.7	±1.8	±1.4	
	Number of work hours per week	41.5	42.1	42.8	43.9	43.1	מספר שעות עבודה לשבוע
		±0.5	±0.5	±0.5	±0.3	±0.2	
Married	Employees (thousands)	130.2	143.1	123.8	209.2	606.3	נשואות שכירות (אלפים)
		±11.2	±11.6	±10.8	±15.6	±24.1	
	Median of gross income (NIS)	9,093	8,315	7,702	7,923	8,218	חציון הכנסה ברוטו (ש"ח)
	Average gross income (NIS) – per month	11,248	10,224	9,250	10,239	10,251	הכנסה ממוצעת ברוטו (ש"ח) – לחודש
		±788.9	±669.6	±581.1	±678.5	±350.3	
	– per work hour	64.5	59.0	52.7	55.5	57.7	– לשעת עבודה
		±4.2	±3.5	±3.1	±3.5	±1.9	
	Number of work hours per week	41.5	42.0	42.6	43.4	42.5	מספר שעות עבודה לשבוע
		±0.6	±0.5	±0.6	±0.5	±0.3	
	Never-married	Employees (thousands)	~	~	(9.5)	270.5	283.7
				±3.3	±20.8	±21.2	
Median of gross income (NIS)		~	~	8,158	4,266	4,385	חציון הכנסה ברוטו (ש"ח)
Average gross income (NIS) – per month		~	~	9,048	4,839	5,086	הכנסה ממוצעת ברוטו (ש"ח) – לחודש
				±1,750.6	±337.4	±343.3	
– per work hour		~	<65.9>	53.4	26.8	28.3	– לשעת עבודה
			±30.0	±10.1	±1.8	±1.8	
Number of work hours per week		40.8	43.1	42.8	44.0	43.9	מספר שעות עבודה לשבוע
		±3.1	±3.7	±2.2	±0.5	±0.5	
Divorced		Employees (thousands)	~	(13.8)	20.0	53.1	90.4
			±3.8	±4.6	±8.6	±10.3	
	Median of gross income (NIS)	~	8,944	8,074	7,683	7,964	חציון הכנסה ברוטו (ש"ח)
	Average gross income (NIS) – per month	~	(12,804)	9,914	9,497	10,330	הכנסה ממוצעת ברוטו (ש"ח) – לחודש
			±4,104.4	±1,358.2	±930.6	±960.3	
	– per work hour	<84.4>	(70.1)	52.5	50.6	55.2	– לשעת עבודה
		±38.9	±22.5	±7.0	±4.9	±5.1	
	Number of work hours per week	42.5	42.6	43.7	44.2	43.8	מספר שעות עבודה לשבוע
		±2.9	±1.4	±1.6	±1.2	±0.8	
	Widowed	Employees (thousands)	~	~	~	(15.4)	(18.0)
					±4.3	±4.6	
Median of gross income (NIS)		~	~	~	8,273	8,273	חציון הכנסה ברוטו (ש"ח)
Average gross income (NIS) – per month		~	~	~	(10,668)	10,485	הכנסה ממוצעת ברוטו (ש"ח) – לחודש
					±2,838.0	±2,470.5	
– per work hour		~	46.6	<56.8>	(57.5)	56.8	– לשעת עבודה
			±9.8	±24.0	±15.2	±13.3	
Number of work hours per week		~	40.9	43.9	43.0	42.9	מספר שעות עבודה לשבוע
			±1.9	±3.4	±1.4	±1.3	
Separated		Employees (thousands)	~	~	~	(20.2)	24.9
					±5.6	±6.2	
	Median of gross income (NIS)	~	~	~	4,564	4,711	חציון הכנסה ברוטו (ש"ח)
	Average gross income (NIS) – per month	~	~	~	4,697	5,346	הכנסה ממוצעת ברוטו (ש"ח) – לחודש
					±400.6	±600.7	
	– per work hour	38.3	(41.0)	~	22.7	26.3	– לשעת עבודה
		±4.1	±12.0		±2.1	±3.3	
	Number of work hours per week	42.1	42.5	49.5	48.3	47.5	מספר שעות עבודה לשבוע
		±2.3	±4.2	±7.1	±2.8	±2.4	

TABLE 11. – GROSS INCOME PER EMPLOYEE, BY POPULATION GROUP,
CONTINENT OF BIRTH, PERIOD OF IMMIGRATION AND SEX

2014

לוח 11. – הכנסה ברוטו לנסיג, לפי קבוצת אוכלוסייה,
בשנת לידה, תקופת עלייה ומין

	יהודים ואחרים														
	יהודים לידה של ראש משק הבית													מזרח יהודים	
	Thercof: Jews													יהודים	
	Continent of birth of head of household													סך הכל	
ערבים	אירופה-אמריקה Europe-America			אסיה-אפריקה Asia-Africa			ישראל Israel			ארצות הברית USA			סך הכל		
	תקופת עלייה Period of immigration	1989 עד From 1989	1990-ת From 1990	תקופת עלייה Period of immigration	1989 עד From 1989	1990-ת From 1990	תקופת עלייה Period of immigration	1989 עד From 1989	1990-ת From 1990	תקופת עלייה Period of immigration	1989 עד From 1989	1990-ת From 1990	תקופת עלייה Period of immigration	1989 עד From 1989	1990-ת From 1990
Arabs	סך הכל Total			סך הכל Total			סך הכל Total			סך הכל Total			סך הכל Total		
	1990-ת From 1990	1989 עד From 1989	1990-ת From 1990	1990-ת From 1990	1989 עד From 1989	1990-ת From 1990	1990-ת From 1990	1989 עד From 1989	1990-ת From 1990	1990-ת From 1990	1989 עד From 1989	1990-ת From 1990	1990-ת From 1990	1989 עד From 1989	1990-ת From 1990
Grand total															
Total															
Employees (thousands)	348.5	428.3	147.1	575.4	73.2	117.9	191.1	377.0	633.2	835.6	1,845.8	2,615.8	2,739.8	3,088.3	סך הכל
Median of gross income (NIS)	4,466	6,670	9,056	6,983	4,513	7,575	5,806	8,960	8,166	5,990	7,234	7,027	6,988	6,707	הכנסה ברוטו (ש"ח)
Average gross income (NIS) – per month	6,571	8,354	12,638	9,449	5,127	10,049	8,165	12,853	10,438	8,490	10,050	9,775	9,666	9,317	הכנסה ממוצעת ברוטו (ש"ח) – לחודש
Number of work hours per week	38.6	48.3	72.7	54.6	27.9	59.4	46.7	74.3	59.5	50.7	58.7	56.8	56.1	54.2	– לשעות עבודה
	40.5	41.4	41.0	41.3	44.2	40.0	41.7	41.1	41.6	40.4	40.9	41.1	41.1	41.0	מספר שעות עבודה לשבוע
	40.8	40.7	41.3	40.6	41.6	41.3	41.0	40.8	40.6	40.5	40.3	40.3	40.3	40.3	
Men															
Employees (thousands)	235.9	197.4	72.4	269.8	30.5	62.5	93.0	195.7	292.4	425.5	913.6	1,278.2	1,342.5	1,578.4	גברים
Median of gross income (NIS)	5,988	7,870	10,998	8,255	5,491	8,311	7,452	11,563	10,835	7,106	9,259	8,703	8,491	7,927	הכנסה ברוטו (ש"ח)
Average gross income (NIS) – per month	7,190	9,942	15,275	11,373	6,342	12,037	10,169	16,278	12,986	10,124	12,358	11,985	11,804	11,114	הכנסה ממוצעת ברוטו (ש"ח) – לחודש
Number of work hours per week	38.7	51.0	78.8	58.4	32.9	64.6	54.0	84.8	65.7	54.7	64.8	62.6	61.6	58.3	– לשעות עבודה
	44.0	43.2	48.4	43.4	45.6	48.2	46.2	46.8	43.3	43.4	42.4	41.9	41.8	41.7	מספר שעות עבודה לשבוע
	44.3	46.1	45.7	46.0	46.6	43.9	44.8	45.3	46.8	44.0	45.2	45.3	45.4	45.2	מספר שעות עבודה לשבוע
	41.0	41.0	41.7	40.8	42.4	41.6	41.3	41.0	40.8	40.7	40.5	40.4	40.4	40.4	
Women															
Employees (thousands)	112.6	230.9	74.7	305.6	42.6	55.4	98.1	181.3	340.8	410.1	932.2	1,337.6	1,397.3	1,509.9	נשים
Median of gross income (NIS)	4,452	5,706	7,366	6,003	4,293	5,699	4,754	7,310	6,559	5,074	6,067	5,938	5,883	5,715	הכנסה ברוטו (ש"ח)
Average gross income (NIS) – per month	5,271	6,997	10,084	7,752	4,257	7,808	6,264	9,155	8,252	6,786	7,787	7,663	7,613	7,439	הכנסה ממוצעת ברוטו (ש"ח) – לחודש
Number of work hours per week	38.5	45.3	65.3	50.2	24.0	52.2	38.8	60.0	52.8	45.6	51.1	49.9	49.5	48.8	– לשעות עבודה
	43.1	42.4	47.7	42.6	42.3	46.1	44.0	44.2	43.3	42.5	41.8	41.4	41.4	41.3	מספר שעות עבודה לשבוע
	32.5	37.3	36.4	37.1	42.6	35.7	38.7	36.5	37.1	36.6	36.8	37.0	37.0	36.7	מספר שעות עבודה לשבוע
	41.3	40.9	41.7	40.8	41.9	41.9	41.4	41.1	40.7	40.7	40.4	40.4	40.4	40.3	

2014

יישובים עירוניים, מזה:								סך כולל	Grand total	
נתניה	פתח תקווה	אשדוד	ראשון לציון	חיפה	תל אביב-יפו	ירושלים	יישובים עירוניים – סך הכל			
Netanya	Petah Tikva	Ashdod	Rishon LeZiyyon	Haifa	Tel Aviv-Yafo	Jerusalem	Urban localities – total			
סך הכל										
101.7	80.9	89.8	94.2	123.0	202.9	233.0	2,835.0	3,088.3	שכירים (אלפים)	
±17.3	±12.9	±13.4	±13.1	±10.5	±13.1	±16.4	±57.4	±58.5		
6,754	7,024	6,476	7,747	6,583	8,218	5,264	6,631	6,707	חציון הכנסה ברוטו (ש"ח)	
8,109	9,844	8,058	9,970	9,303	11,454	7,475	9,148	9,317	הכנסה ממוצעת ברוטו (ש"ח) – לחודש	
±750.5	±1,215.1	±739.7	±871.2	±950.0	±947.9	±500.9	±219.9	±212.9		
45.8	58.5	47.8	56.3	57.2	65.4	46.5	53.4	54.2	– לשעת עבודה	
±3.9	±6.8	±3.9	±4.6	±5.8	±5.0	±3.0	±1.2	±1.2		
42.4	40.6	40.6	41.7	39.0	42.4	38.4	40.9	41.0	מספר שעות עבודה לשבוע	
±1.6	±1.1	±1.4	±1.2	±1.3	±1.2	±1.1	±0.3	±0.3		
גברים										
50.5	39.0	45.4	47.4	61.7	97.0	128.0	1,451.8	1,578.4	שכירים (אלפים)	
±9.8	±7.1	±7.6	±7.5	±7.4	±10.6	±13.5	±39.7	±40.3		
8,065	9,091	7,946	9,443	7,716	9,819	5,307	7,809	7,927	חציון הכנסה ברוטו (ש"ח)	
9,437	12,268	9,508	11,593	11,589	14,043	7,933	10,872	11,114	הכנסה ממוצעת ברוטו (ש"ח) – לחודש	
±1,065.8	±1,650.3	±1,138.5	±1,291.4	±1,565.9	±1,696.8	±761.1	±346.6	±331.9		
48.7	67.2	51.3	59.8	63.5	71.8	45.2	57.2	58.3	– לשעת עבודה	
±4.8	±8.3	±5.7	±6.2	±9.1	±8.5	±4.3	±1.7	±1.7		
46.2	44.4	44.4	45.4	43.8	46.8	41.7	45.1	45.2	מספר שעות עבודה לשבוע	
±2.4	±1.4	±1.7	±1.7	±2.4	±1.7	±1.7	±0.4	±0.4		
נשים										
51.2	41.9	44.4	46.8	61.3	105.9	105.0	1,383.2	1,509.9	שכירות (אלפים)	
±9.5	±7.3	±7.6	±7.4	±6.5	±9.6	±9.8	±36.4	±37.9		
5,475	5,465	5,209	6,504	5,367	6,979	5,227	5,644	5,715	חציון הכנסה ברוטו (ש"ח)	
6,799	7,584	6,576	8,329	7,001	9,083	6,916	7,338	7,439	הכנסה ממוצעת ברוטו (ש"ח) – לחודש	
±797.2	±1,158.2	±823.5	±1,051.8	±880.2	±888.5	±631.4	±218.7	±214.6		
42.3	48.9	43.6	52.1	49.1	58.0	48.4	48.3	48.8	– לשעת עבודה	
±4.9	±7.0	±4.7	±5.7	±5.4	±4.9	±3.9	±1.4	±1.3		
38.8	37.1	36.8	38.0	34.2	38.4	34.4	36.6	36.7	מספר שעות עבודה לשבוע	
±1.8	±1.7	±1.9	±1.7	±1.8	±1.4	±1.2	±0.4	±0.3		

TABLE 12. – GROSS INCOME PER EMPLOYEE, BY TYPE OF LOCALITY

2014									
	יישובים כפריים	Urban localities, thereof:							
		יישובים לא-יהודיים	Jewish localities						
			רחובות	בני ברק	בת ים	חולון	אשקלון	רמת גן	באר שבע
Rural localities	Non- Jewish localities	Rehovot	Bene Beraq	Bat Yam	Holon	Ashqelon	Ramat Gan	Be'er Sheva	
Total									
Employees (thousands)	253.3	261.6	56.7	37.4	53.2	124.5	69.2	48.7	82.7
	±21.6	±22.7	±12.3	±7.5	±11.4	±22.4	±15.9	±10.9	±13.9
Median of gross income (NIS)	7,889	5,918	6,940	5,706	6,656	6,533	6,391	8,643	6,486
Average gross income (NIS) – per month	11,211	6,909	9,091	6,610	7,462	8,388	7,268	11,980	8,485
	±820.4	±699.1	±1,235.9	±910.9	±990.9	±941.0	±1,335.9	±2,426.9	±1,332.2
– per work hour	62.7	40.9	51.1	48.5	42.3	50.4	43.4	65.6	51.5
	±4.2	±3.9	±6.4	±5.8	±5.3	±4.9	±7.4	±13.2	±7.2
Number of work hours per week	42.3	40.4	42.1	32.8	42.0	39.7	41.0	42.9	39.1
	±1.0	±0.9	±1.7	±2.0	±2.3	±1.5	±1.6	±2.5	±1.9
Men									
Employees (thousands)	126.6	173.8	(28.5)	(13.3)	(23.3)	53.2	(36.1)	(24.6)	43.8
Median of gross income (NIS)	±11.2	±17.4	±8.7	±3.9	±6.4	±11.1	±9.2	±6.2	±9.2
Average gross income (NIS) – per month	10,424	6,175	8,271	5,928	7,932	8,481	7,295	11,709	6,802
	13,886	7,763	10,125	8,201	9,351	10,300	(8,756)	(15,118)	9,962
– per work hour	±1,126.2	±1,011.5	±2,108.7	±1,997.2	±1,880.3	±1,622.1	±2,290.3	±4,285.7	±2,044.3
	69.6	41.9	51.3	52.1	46.5	55.5	(47.6)	(75.1)	56.1
	±5.5	±5.1	±9.1	±10.7	±9.6	±7.9	±12.0	±20.6	±10.3
Number of work hours per week	46.8	44.3	46.2	37.0	47.4	44.0	45.0	47.0	42.0
	±1.2	±1.0	±2.8	±4.0	±3.3	±1.9	±2.3	±2.9	±3.1
Women									
Employees (thousands)	126.7	87.8	28.2	24.1	29.9	71.3	(33.2)	(24.0)	38.9
	±14.1	±11.7	±6.0	±4.8	±7.1	±14.9	±8.7	±6.5	±6.7
Median of gross income (NIS)	6,317	4,507	6,031	5,131	5,083	6,008	4,425	7,429	5,238
Average gross income (NIS) – per month	8,538	5,221	8,048	5,731	5,992	6,962	5,650	8,758	6,822
	±914.5	±492.4	±1,325.3	±751.2	±727.0	±903.2	±901.2	±1,440.2	±928.1
– per work hour	54.0	38.0	50.8	46.1	38.2	45.7	37.7	53.7	45.4
	±5.3	±3.3	±7.5	±5.1	±4.0	±5.2	±5.5	±9.5	±5.2
Number of work hours per week	37.7	32.7	37.9	30.4	37.8	36.4	36.6	38.6	35.8
	±1.2	±1.5	±2.5	±2.2	±2.8	±1.9	±2.0	±3.3	±1.8

2014

השרון HaSharon	חדרה Hadera	חיפה Haifa	עכו Akko	יזרעאל Yizre'el	צפת, כנרת וגולן Zefat, Kinneret & Golan	ירושלים Jerusalem	נפת מגורים	סך הכל Total	
214.6	154.8	226.0	200.1	164.9	90.9	276.2		3,088.3	סך הכל
±25.4	±19.7	±16.0	±22.1	±21.5	±15.8	±19.0		±58.5	שכירים (אלפים)
6,371	6,847	6,452	6,367	6,119	5,496	5,576		6,707	חציון הכנסה ברוטו (ש"ח)
8,970	9,490	8,653	8,728	8,459	7,141	7,838		9,317	הכנסה ממוצעת ברוטו (ש"ח) – לחודש
±776.4	±1,019.7	±609.5	±769.9	±1,135.2	±923.0	±485.5		±212.9	
51.1	54.8	51.5	49.2	46.7	41.8	48.3		54.2	– לשעת עבודה
±4.0	±5.6	±3.6	±4.1	±5.9	±5.1	±2.9		±1.2	
41.7	41.5	40.3	42.1	43.5	40.7	38.7		41.0	מספר שעות עבודה לשבוע
±1.0	±1.2	±0.9	±1.1	±1.0	±1.7	±1.0		±0.3	
108.8	85.2	110.4	115.4	101.3	44.5	150.4		1,578.4	גברים
±15.0	±12.5	±10.4	±12.9	±15.7	±8.6	±14.7		±40.3	שכירים (אלפים)
7,864	7,759	7,581	7,535	6,763	6,392	5,612		7,927	חציון הכנסה ברוטו (ש"ח)
10,901	11,263	10,707	10,026	9,485	8,271	8,505		11,114	הכנסה ממוצעת ברוטו (ש"ח) – לחודש
±1,193.2	±1,481.7	±1,023.2	±939.3	±1,736.0	±1,318.7	±758.0		±331.9	
56.0	57.4	56.3	51.2	48.9	42.6	48.0		58.3	– לשעת עבודה
±5.9	±6.9	±5.5	±4.5	±8.3	±6.6	±4.1		±1.7	
45.9	46.6	45.2	46.6	46.7	45.7	42.1		45.2	מספר שעות עבודה לשבוע
±1.4	±1.4	±1.6	±1.3	±1.4	±2.4	±1.5		±0.4	
105.8	69.5	115.7	84.8	63.6	46.4	125.8		1,509.9	נשים
±14.3	±10.9	±9.7	±11.9	±10.1	±9.3	±10.8		±37.9	שכירות (אלפים)
5,177	4,841	5,333	5,044	5,425	4,701	5,498		5,715	חציון הכנסה ברוטו (ש"ח)
6,983	7,317	6,693	6,963	6,826	6,058	7,040		7,439	הכנסה ממוצעת ברוטו (ש"ח) – לחודש
±783.3	±1,095.7	±566.7	±898.9	±916.2	±1,254.4	±570.0		±214.6	
44.8	50.6	45.6	45.7	42.5	40.9	48.8		48.8	– לשעת עבודה
±4.6	±7.0	±3.6	±5.6	±5.6	±7.4	±3.5		±1.3	
37.4	35.2	35.6	36.0	38.2	35.9	34.6		36.7	מספר שעות עבודה לשבוע
±1.5	±1.8	±1.2	±1.6	±1.6	±2.0	±1.1		±0.3	

(1) יישובים ישראליים.

TABLE 13. – GROSS INCOME PER EMPLOYEE, BY SUB-DISTRICT OF RESIDENCE AND SEX

2014

	Sub-district of residence								
	אזור יהודה ושומרון (1) Judea and Samaria Area(1)	באר שבע Be'er Sheva	אשקלון Ashqelon	חולון Holon	רמת גן Ramat Gan	תל אביב Tel Aviv	רחובות Rehovot	רמלה Ramla	פתח תקווה Petah Tiqwa
Total									
Employees (thousands)	113.0 ±10.4	188.3 ±16.6	232.4 ±19.9	182.9 ±23.1	138.3 ±15.7	262.8 ±18.1	218.8 ±17.2	171.4 ±23.8	252.9 ±22.7
Median of gross income (NIS)	6,646	6,270	6,368	6,539	7,945	8,683	7,637	6,994	7,636
Average gross income (NIS) – per month	7,995 ±681.5	8,322 ±738.9	7,950 ±600.0	8,129 ±713.6	11,292 ±1,516.5	12,144 ±850.5	10,494 ±775.0	10,058 ±980.7	11,431 ±1,049.4
– per work hour	48.6 ±3.9	48.7 ±4.0	46.6 ±3.3	47.8 ±3.8	67.4 ±8.3	69.4 ±4.5	58.7 ±4.2	57.5 ±5.5	66.4 ±5.8
Number of work hours per week	39.0 ±1.4	40.8 ±1.2	41.0 ±0.9	40.5 ±1.2	39.7 ±1.3	42.1 ±1.0	42.2 ±0.9	41.6 ±1.1	40.9 ±0.8
Men									
Employees (thousands)	53.6 ±6.0	92.5 ±9.9	119.8 ±11.7	78.4 ±12.1	66.5 ±9.6	128.3 ±12.8	109.1 ±11.4	87.3 ±13.1	127.0 ±13.1
Median of gross income (NIS)	7,924	7,310	7,626	8,202	10,643	10,420	9,443	8,479	10,348
Average gross income (NIS) – per month	9,616 ±1,205.3	10,030 ±1,160.9	9,548 ±979.8	10,171 ±1,252.9	14,330 ±2,549.7	14,814 ±1,461.9	12,388 ±1,212.5	12,382 ±1,585.4	14,018 ±1,421.2
– per work hour	52.3 ±6.7	53.2 ±5.7	50.9 ±5.0	53.2 ±6.2	75.9 ±12.3	76.9 ±7.3	62.6 ±5.8	63.9 ±8.0	73.8 ±7.2
Number of work hours per week	43.7 ±1.9	44.6 ±1.9	44.8 ±1.1	45.2 ±1.7	44.5 ±1.8	46.0 ±1.4	46.3 ±1.2	45.4 ±1.5	44.9 ±0.9
Women									
Employees (thousands)	59.4 ±7.3	95.7 ±11.0	112.6 ±12.0	104.6 ±15.7	71.9 ±8.9	134.5 ±11.9	109.7 ±9.6	84.1 ±13.4	125.9 ±13.1
Median of gross income (NIS)	5,976	5,241	4,857	5,612	6,810	7,078	6,670	5,962	6,401
Average gross income (NIS) – per month	6,530 ±637.6	6,671 ±593.7	6,250 ±519.4	6,600 ±653.6	8,484 ±1,057.0	9,598 ±865.7	8,612 ±752.0	7,644 ±834.0	8,821 ±1,290.9
– per work hour	44.5 ±4.2	43.4 ±3.4	41.0 ±3.1	42.7 ±3.8	57.5 ±6.7	60.7 ±4.8	53.9 ±4.3	49.3 ±5.0	57.3 ±8.4
Number of work hours per week	34.8 ±1.8	37.2 ±1.4	37.0 ±1.2	37.0 ±1.5	35.2 ±1.6	38.4 ±1.2	38.1 ±1.1	37.6 ±1.3	36.9 ±1.1

(1) Israeli localities.

לוח 14. – הכנסה ברוטו לעצמאי, לפי ענף כלכלי (סיווג 2011) ומין

2014

מידע ותקשורת	שירותי אירוח ואוכל	שירותי תחבורה, אחסנה, דואר ובלדרות	מסחר סיטוני וקמעוני ותיקון כלי רכב מנועיים	בינוי	תעשייה; כרייה וחציבה	חקלאות, ייעור ודיג	סך הכל	
Information and communications	Accommodation and food service activities	Transportation, storage, postal and courier activities	Wholesale and retail trade and repair of motor vehicles	Construction	Manufacturing; Mining and quarrying	Agriculture, forestry and fishing	Total	
								סך הכל
(13.0)	(16.3)	(25.1)	63.8	44.0	(25.5)	<9.5>	402.7	עצמאים (אלפים)
±4.7	±5.6	±7.6	±11.4	±9.0	±7.3	±4.2	±25.8	
11,051	6,631	8,010	5,988	8,517	7,651	7,651	7,141	חציון הכנסה ברוטו (ש"ח)
13,835	7,860	11,468	8,316	10,799	9,668	(7,861)	10,629	הכנסה ממוצעת ברוטו (ש"ח) – לחודש
±3,094.4	±1,742.2	±2,584.3	±1,470.1	±1,501.5	±2,375.7	±3,132.0	±803.3	
68.6	35.6	(50.7)	41.6	55.0	(49.6)	<34.5>	59.0	– לשעת עבודה
±14.6	±7.7	±15.5	±7.6	±7.3	±14.6	±14.6	±4.7	
48.1	53.1	52.2	47.0	46.1	45.0	52.6	42.3	מספר שעות עבודה לשבוע
±5.9	±6.7	±8.3	±3.3	±2.9	±5.5	±7.5	±1.3	
								גברים
(10.4)	(12.5)	(24.2)	46.3	44.0	(20.7)	<8.4>	271.6	עצמאים (אלפים)
±3.9	±4.5	±7.5	±9.2	±9.0	±5.8	±3.9	±20.4	
11,051	7,515	8,010	6,986	8,517	8,501	6,801	8,501	חציון הכנסה ברוטו (ש"ח)
14,315	8,542	11,540	9,496	10,799	10,332	<7,905>	12,454	הכנסה ממוצעת ברוטו (ש"ח) – לחודש
±3,348.6	±1,950.8	±2,676.7	±1,782.3	±1,501.5	±2,243.6	±3,506.0	±1,079.7	
67.0	38.3	(50.2)	44.1	55.0	51.2	<33.7>	62.4	– לשעת עבודה
±15.7	±7.5	±15.7	±8.7	±7.3	±12.0	±15.9	±5.7	
49.7	54.3	53.1	50.7	46.1	46.6	54.2	46.7	מספר שעות עבודה לשבוע
±6.8	±7.2	±8.5	±3.8	±2.9	±5.4	±8.5	±1.6	
								נשים
~	~	~	(17.6)	~	~	~	131.1	עצמאיות (אלפים)
			±5.8				±13.6	
~	~	6,508	4,325	~	~	7,651	4,992	חציון הכנסה ברוטו (ש"ח)
~	~	<9,561>	<5,205>	~	~	(7,530)	6,847	הכנסה ממוצעת ברוטו (ש"ח) – לחודש
		±4,451.3	±2,127.1			±2,988.2	±811.2	
<77.8>	~	~	<32.6>	~	~	<43.3>	49.0	– לשעת עבודה
±38.3			±13.9			±19.2	±6.2	
41.5	(49.2)	<28.6>	37.1	~	(38.4)	(40.1)	33.2	מספר שעות עבודה לשבוע
±7.7	±15.7	±12.7	±5.1		±14.4	±13.2	±1.9	

**TABLE 14. – GROSS INCOME PER SELF-EMPLOYED PERSON,
BY INDUSTRY (2011 CLASSIFICATION) AND SEX**

2014

	שירותים אחרים	אמנות, בידור ופנאי	שירותי בריאות, רווחה וסעד	חינוך	מינהל מקומי וציבורי וביטחון, וביטוח לאומי	שירותי ניהול ותמיכה	שירותים מקצועיים, מדעיים וטכניים ופעילויות במדל"ן	שירותים פיננסיים ושירותי ביטוח
	Other service activities	Arts, entertain- ment and recreation	Health, welfare & social work services	Education	Local, public and defence adminis- tration, and social security	Administrative and support service activities	Professional, scientific and technical activities and real estate activities	Financial and insurance activities
Total								
Self-employed persons (thousands)	(25.6) ±6.6	(16.9) ±4.6	37.1 ±7.1	(25.3) ±6.4	~	<7.7> ±3.1	75.8 ±10.7	<8.4> ±3.8
Median of gross income (NIS)	5,100	4,992	6,989	5,100	12035	6,631	9,971	15,301
Average gross income (NIS) – per month	6,286 ±1,299.8	(6,487) ±1,807.3	12,409 ±2,949.2	7,303 ±1,447.5	<10,863> ±4,979.3	7,749 ±1,870.7	14,714 ±2,719.2	~
– per work hour	38.4 ±7.7	(57.2) ±17.3	89.1 ±20.0	50.0 ±8.4	(64.9) ±24.5	51.4 ±12.5	83.3 ±15.2	~
Number of work hours per week	38.1 ±4.4	27.0 ±5.2	33.0 ±3.6	34.5 ±4.6	~	35.4 ±8.6	41.4 ±2.5	39.8 ±6.3
Men								
Self-employed persons (thousands)	~	(9.7) ±3.4	(11.6) ±4.2	(9.2) ±3.4	~	<5.1> ±2.3	50.2 ±8.4	<7.1> ±3.4
Median of gross income (NIS)	6,986	6,801	17,001	7,299	12,035	9,451	11,561	15,301
Average gross income (NIS) – per month	(8,428) ±2,198.8	(8,106) ±2,823.9	(20,972) ±6,570.5	(8,830) ±2,255.6	<10,863> ±4,979.3	9,532 ±2,220.3	18,307 ±3,806.5	~
– per work hour	37.8 ±9.1	<63.1> ±26.1	(121.5) ±37.2	(53.6) ±13.9	(64.9) ±24.5	(55.4) ±14.3	94.6 ±19.7	~
Number of work hours per week	51.5 ±6.2	(30.1) ±7.7	40.3 ±7.9	38.3 ±6.0	~	39.7 ±8.9	45.4 ±3.3	40.5 ±6.9
Women								
Self-employed persons (thousands)	(18.5) ±4.9	<7.2> ±3.0	25.5 ±5.4	(16.1) ±5.1	~	~	25.6 ±6.0	~
Median of gross income (NIS)	4,012	2,975	5,355	4,686		4,165	5,909	~
Average gross income (NIS) – per month	(5,469) ±1,516.2	(4,293) ±1,307.6	(8,499) ±2,331.8	(6,430) ±1,854.2	~	(4,156) ±1,512.3	7,656 ±1,676.8	~
– per work hour	(38.8) ±10.6	46.2 ±11.5	(68.5) ±19.9	47.5 ±10.3	~	<38.3> ±16.6	53.4 ±12.5	(155.6) ±56.7
Number of work hours per week	33.0 ±4.2	22.7 ±5.5	29.6 ±3.4	32.4 ±6.1	~	~	33.5 ±3.0	(36.6) ±10.8

TABLE 15. – GROSS INCOME PER SELF-EMPLOYED PERSON,
BY OCCUPATION (2011 CLASSIFICATION) AND SEX

לוח 15. – הכנסה ברוטו לעצמאי, לפי משלח יד (סיווג 2011) ומין

2014

	עובדים מקצועיים (2)	עובדי מכירות ושירותים	הנדסאים, טכנאים, ובעלי משלח יד תלולות Practical engineers, technicians, agents, and associate professionals	בעלי משלח יד אקדמי	מנהלים	סך הכל (1)	
Total							
Self-employed persons (thousands)	100.1	80.3	61.2	115.6	32.3	402.7	סך הכל (אלפים)
Median of gross income (NIS)	7,651	5,100	8,501	8,086	9,481	7,141	חציון הכנסה ברוטו (ש"ח)
Average gross income (NIS) – per month	9,689	6,152	14,710	12,299	12,390	10,629	הכנסה ממוצעת ברוטו (ש"ח) – לחודש
– per work hour	46.5	34.1	(80.2)	80.8	63.7	59.0	– לשעת עבודה
Number of work hours per week	48.5	42.8	43.0	35.9	46.2	42.3	מספר שעות עבודה לשבוע
	±2.7	±2.7	±2.9	±2.1	±5.1	±1.3	
Men							
Self-employed persons (thousands)	95.6	35.0	44.2	60.5	(27.4)	271.6	עצמאים (אלפים)
Median of gross income (NIS)	7,974	6,120	10,013	11,996	10,201	8,501	חציון הכנסה ברוטו (ש"ח)
Average gross income (NIS) – per month	9,847	7,125	(17,315)	16,359	13,417	12,454	הכנסה ממוצעת ברוטו (ש"ח) – לחודש
– per work hour	46.7	33.3	(86.0)	92.8	66.7	62.4	– לשעת עבודה
Number of work hours per week	49.1	50.7	46.9	41.4	47.8	46.7	מספר שעות עבודה לשבוע
	±2.7	±3.4	±3.4	±3.1	±6.0	±1.6	
Women							
Self-employed persons (thousands)	~	45.3	(17.0)	55.1	<4.9>	131.1	עצמאיות (אלפים)
Median of gross income (NIS)	~	4,325	5,100	5,228	6,508	4,992	חציון הכנסה ברוטו (ש"ח)
Average gross income (NIS) – per month	~	5,401	(7,922)	7,846	(6,644)	6,847	הכנסה ממוצעת ברוטו (ש"ח) – לחודש
– per work hour	~	34.8	(57.9)	62.4	(42.2)	49.0	– לשעת עבודה
Number of work hours per week	~	36.8	32.9	29.8	37.1	33.2	מספר שעות עבודה לשבוע
	~	±3.4	±4.4	±2.6	±7.4	±1.9	

(1) Including unknown cases.

(2) Including agricultural, manufacturing, construction, and other skilled workers.

(1) כולל מקרי לא ידוע.

(2) כולל עובדים מקצועיים במתקלות, בתעשייה ובבנייה, ועובדים מקצועיים אחרים.

**TABLE 16. – GROSS INCOME PER SELF-EMPLOYED PERSON,
BY AGE GROUP AND SEX**

לוח 16. – הכנסה ברוטו לעצמאי, לפי קבוצת גיל ומין

2014

	Age group						קבוצת גיל סך הכל Total		גברים
	65 and over 65 ובעלה	55–64	45–54	35–44	25–34	15–24			
Total									
Self-employed persons (thousands)	39.7 ±7.4	68.6 ±10.5	89.8 ±11.9	118.5 ±13.4	76.7 ±12.5	~	402.7 ±25.8		עצמאים (אלפים)
Median of gross income (NIS)	6,147	6,120	8,926	7,326	6,120	~	7,141		חציון הכנסה ברוטו (ש"ח)
Average gross income (NIS) – per month	10,642 ±2,156.4	11,473 ±2,494.3	13,683 ±2,315.0	9,905 ±985.7	7,490 ±956.1	~	10,629 ±803.3		הכנסה ממוצעת ברוטו (ש"ח) – לחודש
– per work hour	75.2 ±16.7	65.8 ±15.2	68.1 ±11.9	54.2 ±5.4	41.0 ±5.3	~	59.0 ±4.7		– לשעת עבודה
Number of work hours per week	33.1 ±3.4	41.4 ±2.8	46.5 ±2.7	42.8 ±2.3	43.4 ±3.0	~	42.3 ±1.3		מספר שעות עבודה לשבוע
Men									
Self-employed persons (thousands)	29.1 ±6.0	47.0 ±8.4	64.3 ±10.0	72.9 ±10.6	51.1 ±9.8	~	271.6 ±20.4		עצמאים (אלפים)
Median of gross income (NIS)	8,501	7,976	10,013	8,982	7,987	~	8,501		חציון הכנסה ברוטו (ש"ח)
Average gross income (NIS) – per month	11,785 ±2,356.0	13,665 ±3,369.3	15,927 ±3,019.8	11,682 ±1,370.2	8,507 ±1,181.8	~	12,454 ±1,079.7		הכנסה ממוצעת ברוטו (ש"ח) – לחודש
– per work hour	76.3 ±16.8	(71.6) ±18.7	73.3 ±14.5	54.7 ±6.6	42.9 ±5.9	~	62.4 ±5.7		– לשעת עבודה
Number of work hours per week	36.1 ±3.6	45.0 ±3.1	50.3 ±3.2	49.7 ±3.0	47.2 ±3.5	~	46.7 ±1.6		מספר שעות עבודה לשבוע
Women									
Self-employed persons (thousands)	(10.6) ±3.7	(21.5) ±5.4	25.4 ±5.9	45.6 ±7.5	(25.6) ±7.2	~	131.1 ±13.6		עצמאיות (אלפים)
Average gross income (NIS) – per month	5,228 ±3,741.0	4,325 ±2,078.0	5,100 ±2,263.6	5,100 ±1,224.1	4,506 ±1,302.4	~	4,992 ±811.2		הכנסה ממוצעת ברוטו (ש"ח) – לחודש
– per work hour	~	(48.5) ±17.3	(50.2) ±14.9	52.8 ±9.3	35.8 ±8.9	~	49.0 ±6.2		– לשעת עבודה
Number of work hours per week	(24.9) ±7.5	33.6 ±4.6	36.8 ±3.8	31.8 ±2.9	35.9 ±4.4	~	33.2 ±1.9		מספר שעות עבודה לשבוע

TABLE 17. – GROSS INCOME PER SELF-EMPLOYED PERSON,
BY QUINTILE AND AGE GROUP

2014

לוח 17. – הכנסה ברוטו לעצמאי, לפי תמישון וקבוצות גיל

	Quintile					תמישון	סך הכל Total	
	5	4	3	2	1			
Total	Self-employed persons (thousands) Median of gross income (NIS) Average gross income (NIS) – per month – per work hour	80.3 ±11.2 21,252 28,332 ±2,789.9 137.4 ±15.4 47.8 ±2.7	80.4 ±11.3 10,968 11,295 ±2,42.0 54.4 ±3.3 48.0 ±2.7	80.9 ±12.1 7,141 7,243 ±131.3 38.9 ±2.6 43.6 ±2.8	80.1 ±12.4 4,985 4,771 ±94.2 28.4 ±2.1 39.5 ±2.9	81.0 ±11.6 1,994 1,578 ±240.7 11.9 ±2.2 32.8 ±3.2	402.7 ±25.8 7,141 10,629 ±803.3 59.0 ±4.7 42.3 ±1.3	עצמאים (אלפים) תצוין הכנסה ברוטו (ש"ח) הכנסה ממוצעת ברוטו (ש"ח) – לחודש – לשעת עבודה מספר שעות עבודה לשבוע
Age group								
15–34	Self-employed persons (thousands) Median of gross income (NIS) Average gross income (NIS) – per month – per work hour	<10.2> ±5.0 19,961 21,519 ±2,804.8 (110.3) ±34.8 (45.1) ±12.2 47.6 ±8.4	(16.0) ±5.4 11,185 11,391 ±489.5 51.4 ±6.5 51.1 ±6.0 46.6 ±8.6	(17.6) ±5.7 7,651 7,526 ±242.5 37.4 ±4.2 47.3 ±5.7 44.3 ±9.0	(20.7) ±7.3 4,990 4,775 ±226.4 31.1 ±2.9 36.2 ±3.4 35.3 ±7.0	(21.6) ±6.9 1,695 1,615 ±383.0 (11.6) ±4.1 36.0 ±7.2 34.5 ±6.8	86.1 ±13.5 6,008 7,765 ±1,020.6 43.8 ±6.7 42.3 ±3.0 208.3 ±17.9	עצמאים (אלפים) תצוין הכנסה ברוטו (ש"ח) הכנסה ממוצעת ברוטו (ש"ח) – לחודש – לשעת עבודה מספר שעות עבודה לשבוע
35–54	Self-employed persons (thousands) Median of gross income (NIS) Average gross income (NIS) – per month – per work hour	21,957 28,154 ±3,809.5 127.5 ±17.0 51.0 ±2.8 22.5 ±5.5	10,647 11,252 ±3,392 51.1 ±3.9 50.8 ±3.5 (17.8) ±5.0	7,009 7,176 ±170.9 39.5 ±4.0 42.5 ±3.9 (18.9) ±5.8	4,845 4,792 ±122.2 27.4 ±3.5 40.7 ±5.1 (24.2) ±6.8	1,870 (1,462) ±407.0 (10.7) ±3.3 32.7 ±4.3 24.8 ±6.0	7,992 11,534 ±1,157.0 60.5 ±6.2 44.4 ±1.8 108.3 ±12.9	תצוין הכנסה ברוטו (ש"ח) הכנסה ממוצעת ברוטו (ש"ח) – לחודש – לשעת עבודה מספר שעות עבודה לשבוע
55 and over	Self-employed persons (thousands) Median of gross income (NIS) Average gross income (NIS) – per month – per work hour	22,773 31,815 ±5,972.6 176.4 ±40.4 42.0 ±4.2	11,561 11,321 ±460.8 69.9 ±8.3 37.9 ±4.4	7,141 7,135 ±286.6 38.9 ±5.3 42.7 ±5.2	4,985 4,736 ±161.1 27.8 ±3.6 40.4 ±5.2	2,040 1,707 ±417.1 (14.0) ±4.4 30.1 ±5.0	6,120 11,168 ±1,775.2 68.8 ±11.8 38.4 ±2.3	תצוין הכנסה ברוטו (ש"ח) הכנסה ממוצעת ברוטו (ש"ח) – לחודש – לשעת עבודה מספר שעות עבודה לשבוע

TABLE 18. – GROSS INCOME PER SELF-EMPLOYED PERSON,
BY DISTRICT OF RESIDENCE AND SEX

2014

לוח 18. – הכנסה ברוטו לעצמאי, לפי מחוז מגורים ומין

	מחוז מגורים							סך הכל	ממוצע שעות עבודה לשבוע
	אזור יהודה ושומרון (1) Judea and Samaria Area(1)	הדרום Southern	תל אביב Tel Aviv	המרכז Central	חיפה Haifa	הצפון Northern	ירושלים Jerusalem		
Total									
Self-employed persons (thousands)	(14.2)	45.7	96.8	103.2	47.3	54.0	41.4	402.7	סך הכל
Median of gross income (NIS)	6,120	6,631	8,246	7,974	6,801	6,993	5,665	7,141	ממוצע שעות עבודה לשבוע
Average gross income (NIS) – per month	(10,973)	9,549	13,075	10,756	10,159	9,541	7,628	10,629	ממוצע שעות עבודה לשבוע
– per work hour	4,173.2	1,624.2	2,199.1	1,600.8	2,030.7	1,672.6	1,331.4	803.3	ממוצע שעות עבודה לשבוע
Average work hours per week	(65.7)	51.6	74.7	59.8	60.4	47.0	43.6	59.0	ממוצע שעות עבודה לשבוע
	25.0	9.0	13.2	8.8	14.4	8.7	8.3	4.7	ממוצע שעות עבודה לשבוע
	38.7	43.4	40.9	42.6	39.7	47.3	41.6	42.3	ממוצע שעות עבודה לשבוע
	8.1	3.5	2.6	2.1	4.3	3.4	4.8	1.3	ממוצע שעות עבודה לשבוע
Men									
Self-employed persons (thousands)	<6.7>	27.7	67.3	71.0	32.9	39.5	(26.4)	271.6	עצמאים (אליפים)
Median of gross income (NIS)	12,016	8,501	9,351	8,833	9,018	8,486	5,988	8,501	ממוצע שעות עבודה לשבוע
Average gross income (NIS) – per month	<16,767>	12,190	14,459	12,646	12,178	10,655	9,053	12,454	ממוצע שעות עבודה לשבוע
– per work hour	7,912.7	2,536.2	2,847.3	2,164.4	2,582.0	1,934.5	1,912.5	1,079.7	ממוצע שעות עבודה לשבוע
Average work hours per week	<78.1>	59.2	76.3	62.6	(68.0)	49.1	43.8	62.4	ממוצע שעות עבודה לשבוע
	38.2	12.6	15.6	10.8	18.4	9.0	10.3	5.7	ממוצע שעות עבודה לשבוע
	49.6	48.6	44.2	47.3	42.5	50.5	48.7	46.7	ממוצע שעות עבודה לשבוע
	10.8	4.2	3.2	2.5	5.5	3.6	6.2	1.6	ממוצע שעות עבודה לשבוע
Women									
Self-employed persons (thousands)	(7.4)	(18.0)	29.6	32.2	(14.3)	(14.5)	(15.0)	131.1	עצמאיות (אליפים)
Median of gross income (NIS)	4,651	5,307	5,694	4,662	4,250	4,080	4,985	4,992	ממוצע שעות עבודה לשבוע
Average gross income (NIS) – per month	(5,741)	5,488	(9,925)	6,594	(5,519)	(6,497)	(5,116)	6,847	ממוצע שעות עבודה לשבוע
– per work hour	1,448.1	829.5	2,674.5	1,348.0	1,713.0	2,565.3	1,343.8	811.2	ממוצע שעות עבודה לשבוע
Average work hours per week	<46.2>	35.8	(69.6)	50.3	(38.6)	<39.7>	(43.0)	49.0	ממוצע שעות עבודה לשבוע
	19.6	6.6	20.5	10.2	11.5	17.9	12.1	6.2	ממוצע שעות עבודה לשבוע
	(29.0)	35.4	33.5	32.1	33.1	38.6	29.1	33.2	ממוצע שעות עבודה לשבוע
	9.0	5.0	3.8	3.0	5.7	7.0	4.7	1.9	ממוצע שעות עבודה לשבוע

(1) Israeli localities.

(1) יישובים ישראלים.