



מדינת ישראל
STATE OF ISRAEL



הלשכה המרכזית לסטטיסטיקה
Central Bureau of Statistics
دائرة الإحصاء المركزية

החקלאות בישראל חשבון הענף מדדי המחירים של תפוקה ותשומה 2015–2014

פרסום מס' 1656
www.cbs.gov.il

ירושלים, כסלו תשע"ז, דצמבר 2016

כל הזכויות שמורות למדינת ישראל © 2016

ISSN 1565-9402

הקדמה

בפרסום שלהלן מובאים נתונים על התפוקה והתשומה בענף החקלאות לשנים 2014–2015. הפרסום, כמו הפרסומים השנתיים הקודמים באותו נושא, כולל ממצאים עיקריים על התפוקה, התשומה, התוצר החקלאי וההכנסה שנובעת מחקלאות. נוסף על כך מוצגים בפרסום השינויים בתנאי הסחר, הנובעים מהתנודות במחירי התפוקה והתשומה בחקלאות.

נוסף על נתוני 2014–2015, מוצגים בפרסום נתונים רב-שנתיים המציגים את ההתפתחויות בענף בשנים 1950–2015.

הפרסום משמש, בין היתר, את מחלקת המחקר בבנק ישראל, את משרדי הממשלה ובעיקר את משרד החקלאות, את התאחדות חקלאי ישראל וחוקרים בתחום החקלאות. הוא מספק מידע עדכני על ההתפתחויות בענפי החקלאות השונים וביעדי השיווק, לצורך קביעת מדיניות.

הנתונים בפרסום התקבלו באמצעות עיבודים שערכה הלשכה המרכזית לסטטיסטיקה, של נתונים ממקורות מידע מגוונים. מבחר נתונים מופיעים גם בפרק חקלאות בשנתון הסטטיסטי לישראל, בנתונים השנתיים וברבעון לסטטיסטיקה של חקלאות.

טלי טל

מנהלת אגף בכיר

תשתית-כלכלה

ירושלים, תשע"ז-2016

הפרסום הוכן על ידי נועם טל – תחום חקלאות, סביבה ואנרגיה

עובדים נוספים מהלשכה המרכזית לסטטיסטיקה שהשתתפו בהכנת הפרסום:

תחום חקלאות, סביבה ואנרגיה: ד"ר משה ינאי – ראש התחום

תחום הוצאה לאור: ליאורה מושונב
ד"ר עליזה ברגר
תמר בן ישי

לקבלת מידע נוסף בנושא פרסום זה אפשר לפנות למר נועם טל, טל': 02-6592140.

תוכן העניינים

עמוד

חשבון ענף החקלאות – תפוקה, תשומה ותוצר מקומי, 2014–2015

מבוא

| | | |
|----|------------------------------|----|
| 17 | כללי | 1. |
| 17 | ממצאים עיקריים | 2. |
| 27 | מונחים, הגדרות והסברים | 3. |
| 29 | מקורות הנתונים | 4. |
| 30 | שיטות (מתודולוגיה) | 5. |

לוחות

| | | |
|----|---|-----|
| 33 | סימנים מיוחדים בלוחות והערות הסבר | |
| 35 | חשבון ענף החקלאות | 1. |
| | תפוקה, תשומה ותוצר מקומי נקי בחקלאות (ערך, מדדי מחירים ומדדי כמויות) | 2. |
| 36 | תפוקה חקלאית | 3. |
| 37 | ערך התפוקה החקלאית, לפי ייעוד וענף | 4. |
| 38 | תפוקה חקלאית, לפי ייעוד | 5. |
| 40 | תפוקה חקלאית – בעלי חיים ותוצרתם, לפי ייעוד | 6. |
| 44 | תפוקה חקלאית – מוצרים נבחרים | 7. |
| 46 | יצוא מוצרים נבחרים | 8. |
| 48 | תשומה בחקלאות | 9. |
| 49 | תשומות נבחרות | 10. |
| 50 | גורמי ייצור נבחרים | 11. |
| 51 | הפקת מים וצריכתם, לפי מקור וייעוד | 12. |
| 52 | צריכת מים בחקלאות, לפי צורת יישוב | 13. |
| 53 | תעסוקה בחקלאות | 14. |
| 54 | השקעה בחקלאות, לפי סוג נכס | 15. |
| 55 | מלאי הון בחקלאות, לפי סוג נכס – במחירי 2000 | 16. |
| 56 | מלאי הון בחקלאות, לפי סוג נכס – במחירים שוטפים | 17. |
| 57 | מזון למשק החי – מוצרים עיקריים | 18. |
| 58 | מכירת תערובות, לפי סוג | 19. |
| 59 | | |

עמוד

מדדי המחירים של תפוקה ותשומה בחקלאות, 2014–2015

מבוא

- 65 כללי 1
65 ממצאים עיקריים 2

לוחות

- 71 מדד מחירי התפוקה החקלאית, לפי ענף ומוצר 1
73 שינויים במחירי התפוקה החקלאית, לפי ענף ומוצר 2

**חשבון ענף החקלאות –
תפוקה, תשומה ותוצר מקומי
2015–2014**

מבוא

1. כללי

הפרסום מסכם את עיקרי ההתפתחויות בענף החקלאות בישראל בשנים 2014–2015. הוא מציג תמונת מצב עדכנית של החקלאות במטרה לסייע למקבלי ההחלטות.

יצוין כי הפרסום מתייחס לענפי הגידולים הצמחיים ולגידול בעלי החיים ותוצרתם, ואינו כולל את השירותים לגידולים הצמחיים ולענף החי. כמו כן תפוקת הגידולים אינה כוללת את ענף הגינון.

הפרסום מציג נתונים שנתיים ומסכם בין היתר נתונים שהתפרסמו על ידי הלשכה המרכזית לסטטיסטיקה ברמה החודשית וברמה הרבעונית, בתוספת עדכונים והשלמות.

לפרסום שני חלקים:

1. חשבון ענף החקלאות – חשבון כלכלי המציג את התמורות שחלו בענף – תפוקה, תשומה, תוצר מקומי ורווחיות הענף. ערך התפוקה הוא סיכום של ערך הייצור המקומי בתוספת השקעה במטעים צעירים. ערך התשומה כולל את ערך החומרים והשירותים שענף החקלאות קונה מענפים אחרים ומהענף עצמו (תוצרת ביניים) במשך שנת הייצור.
2. מדדי המחירים של תפוקה ותשומה בחקלאות – מדדים המתארים את השינויים שחלו במחירי התפוקה ובמחירי התשומה. מדד מחירי התפוקה מתבסס על נתוני חשבון הענף של אותה שנה.

2. ממצאים עיקריים

חשבון ענף החקלאות

ערך התפוקה החקלאית בשנת 2015 עמד על כ-29.5 מיליארד ש"ח (גידולים צמחיים – כ-17.2 מיליארד ש"ח, ובעלי חיים ותוצרתם – כ-12.3 מיליארד ש"ח). התוצר המקומי הנקי (ערך התפוקה החקלאית פחות התשומה הקנויה) עמד על כ-9.7 מיליארד ש"ח. אליו נוספו פיצויים ותקבולים נוספים בסך כ-1.1 מיליארד ש"ח, וכך הסתכמה ההכנסה שנובעת מחקלאות בכ-10.8 מיליארד ש"ח. התמורה למשרות שכיר בשנת 2015 הייתה כ-6.0 מיליארד ש"ח. לאחר ניכוי התמורה למשרות שכיר מההכנסה שנובעת מחקלאות, נותרו כ-4.8 מיליארד ש"ח לרשות החקלאים.

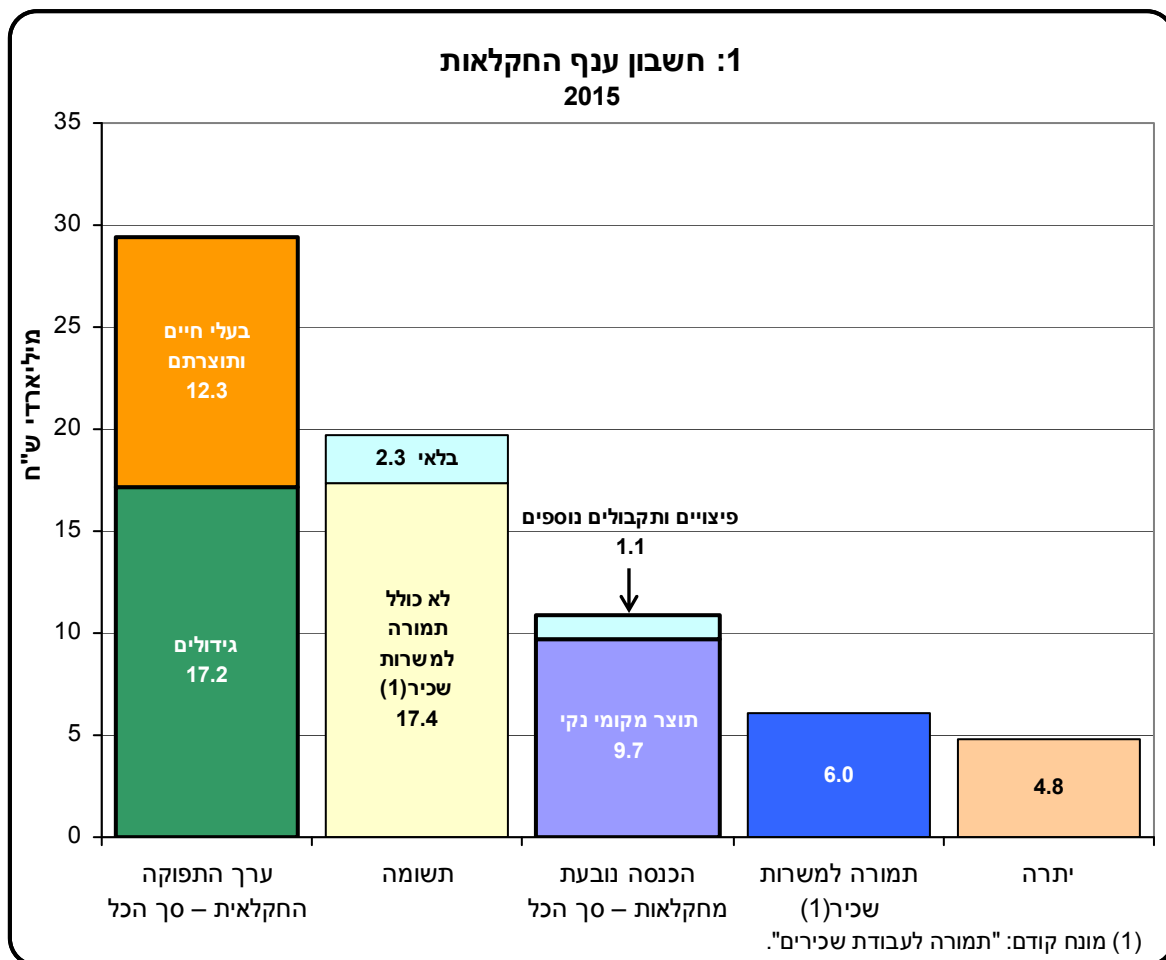

תפוקה

בשנת 2015 ירד ערך התפוקה הכולל בשיעור של 2.1% לעומת שנת 2014. ערך תפוקת בעלי החיים עלה ב-3.9%, ואילו ערך התפוקה הצמחית ירד ב-6.0%.

תשומה

בשנת 2015 ירדה כמות התשומה (ללא שכר) ששימשה לייצור התפוקה החקלאית ב-2.2%. מחירי התשומה בחקלאות (ללא שכר) ירדו ב-3.5%, וזאת בהמשך לירידה של 1.2% במחיר התשומות בשנת 2014. בשנת 2015 חלו שינויים רבים במחירי רכיבי התשומות: מחירי האנרגיה (דלק, שמנים וחשמל) ירדו ב-18.9%, מחירי המספוא ירדו ב-7.0%, ומחירי הדשנים ירדו ב-5.0%. לעומת זאת עלה מחיר המים ב-8.4%, מחיר האפרוחים, הזרעים והשתילים עלה ב-7.3% ומחירי החלפים והתיקונים עלו ב-3.5%.

בשנת 2015 חל שיפור בתנאי הסחר של ענף החקלאות (משמעותו של שיפור זה הוא שהעלייה במחירי התפוקה הייתה קטנה מהעלייה במחירי התשומה). עם זאת, בשנים האחרונות לא ניכרת מגמה ברורה בנוגע לשינוי בתנאי הסחר של הענף, לעומת זאת הכמות של התוצר החקלאי יורדת בעקביות מאז 2010.

בשנת 2015 עלתה התמורה למשרות שכיר ב-5.0%, וההכנסה הנובעת מחקלאות עלתה ב-6.5% במחירים שוטפים לעומת 2014. היתרה לחקלאים (לאחר תמורה למשרות שכיר) עלתה ב-8.5% לעומת 2014.

2.1 תוצר מקומי נקי בענף החקלאות, 1986–2015

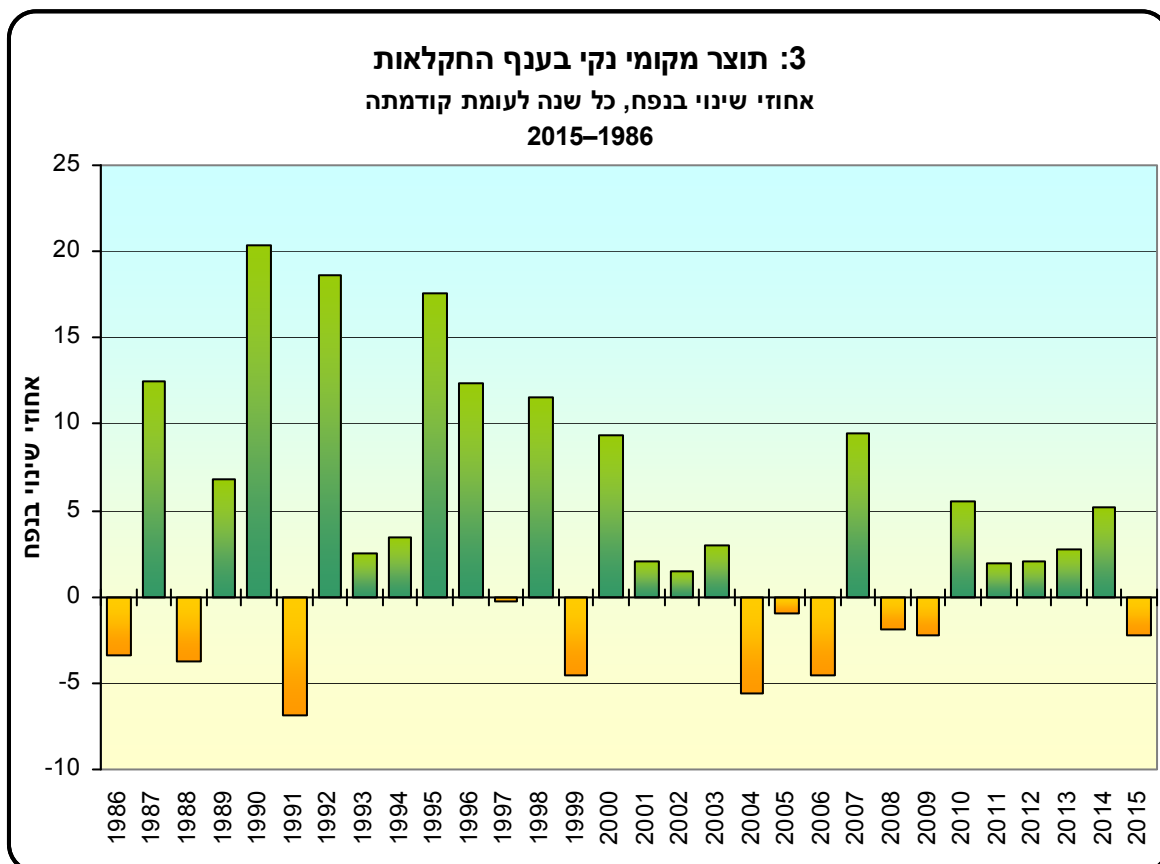
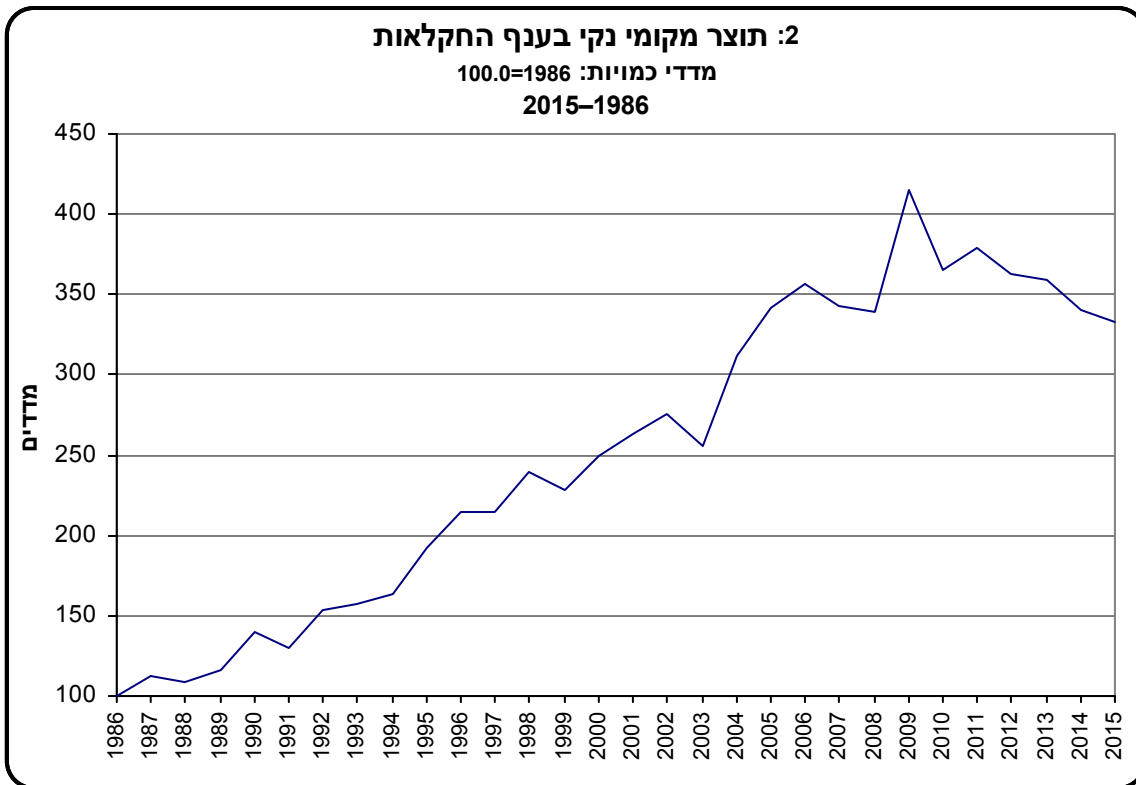

2.2 תפוקה חקלאית, לפי ענף

ערך התפוקה החקלאית בשנת 2015 היה כ-29.5 מיליארד ש"ח. בכמות התפוקה החקלאית חלה ירידה של 3.0% לעומת שנת 2014. במחירי התפוקה החקלאית חל גידול מזערי של 1.0%, הנובע מעלייה של 2.9% במחירי תפוקת בעלי החיים ותוצרתם, בקיזוז ירידה מזערית של 0.3% במחירי התפוקה בגידולים הצמחיים.

השינויים במחירי התפוקה בגידולים הצמחיים כללו בין היתר עלייה של 5.5% במחירי הירקות, תפוחי האדמה והמקשה (20.2% מערך התפוקה), עלייה של 5.2% במחירי פרי ההדר (5.4% מערך התפוקה), עלייה של 8.2% במחיר העגבניות (3.2% מערך התפוקה), עלייה של 22.5% במחיר האבוקדו (2.3% מערך התפוקה) ועלייה של 30.6% במחיר האבטיח למאכל (0.6% מערך התפוקה). לעומת זאת חלה ירידה של 16% במחירי גידולי השדה (7.9% מערך התפוקה), ירידה של 9.4% במחירי תפוחי האדמה (3.5% מערך התפוקה), ירידה של 6.4% במחירי תפוחי העץ (1.8% מערך התפוקה), ירידה של 9.9% במחירי הגזר (1.6% מערך התפוקה) וירידה של 17.4% במחירי המלונים (0.3% מערך התפוקה).

בענפי בעלי החיים ותוצרתם נבעה העלייה במחיר, בין היתר, מעלייה של 28.2% במחיר הבקר לבשר (כ-6.7% מערך התפוקה) ומעלייה של 6.9% במחיר הכבשים לבשר (כ-6.9% מערך התפוקה). את העלייה מיתנה ירידה של 3.9% במחיר ביצי המאכל (כ-2.7% מערך התפוקה) וירידה של 3.7% במחיר חלב הבקר (9.7% מערך התפוקה).

בבחינת כמויות הגידולים הצמחיים נמצא שחלה ירידה של 5.7% בכמות סך הגידולים הצמחיים, מתוכה ירידה של 17.9% בכמות הקש, ירידה של 9% בכמות הירקות, המקשה ותפוחי האדמה וכן ירידה של 16.7% בכמות הפלפל. הירידות בכמויות נבעו, ככל הנראה, משינויים ביצוא הישראלי ומשנת השמיטה.

בתפוקת בעלי החיים חלה עלייה של 29.1% בכמות ההודים, עלייה של 8.7% בכמות הבקר לבשר ועלייה של 3.5% בכמות הפטמים. לעומת זאת, חלה ירידה של 27.9% בכמות הדגים מהחקלאות הימית, ירידה של 5.8% בכמות חלב הבקר וכן ירידה של 5.4% בכמות חלב העזים.

מכלל ערך התפוקה החקלאית, 38% נמכרים לשוק המקומי, 37% לתעשייה, 16% ליצוא ו-9% מסופקים לתוצרת ביניים. בגידולים הצמחיים 56% מערך התפוקה נמכרים לשוק המקומי (עלייה של 2% לעומת 2014), 27% ליצוא (ירידה של 1% לעומת 2014), 11% לתוצרת ביניים (ירידה של 1% לעומת 2014) ו-6% מסופקים לתעשייה. בענף בעלי החיים, 81% מערך התוצרת מופנים לתעשייה (עלייה של 1% לעומת 2014), 11% לשוק המקומי (ירידה של 1% לעומת 2014), 8% לתוצרת ביניים ו-1% ליצוא.

בערך התפוקה המיועדת לשוק המקומי חלה ירידה של כ-2.5%. בכמות התפוקה לשוק המקומי חלה ירידה של 3.1%, לעומת מחירי התפוקה לשוק המקומי, שנשארו כמעט ללא שינוי (עלייה של 0.7%). מ-2010 ישנה ירידה של 13.2% בכמות התוצר החקלאי.

4: תפוקה חקלאית – ערך, לפי ענף 2015

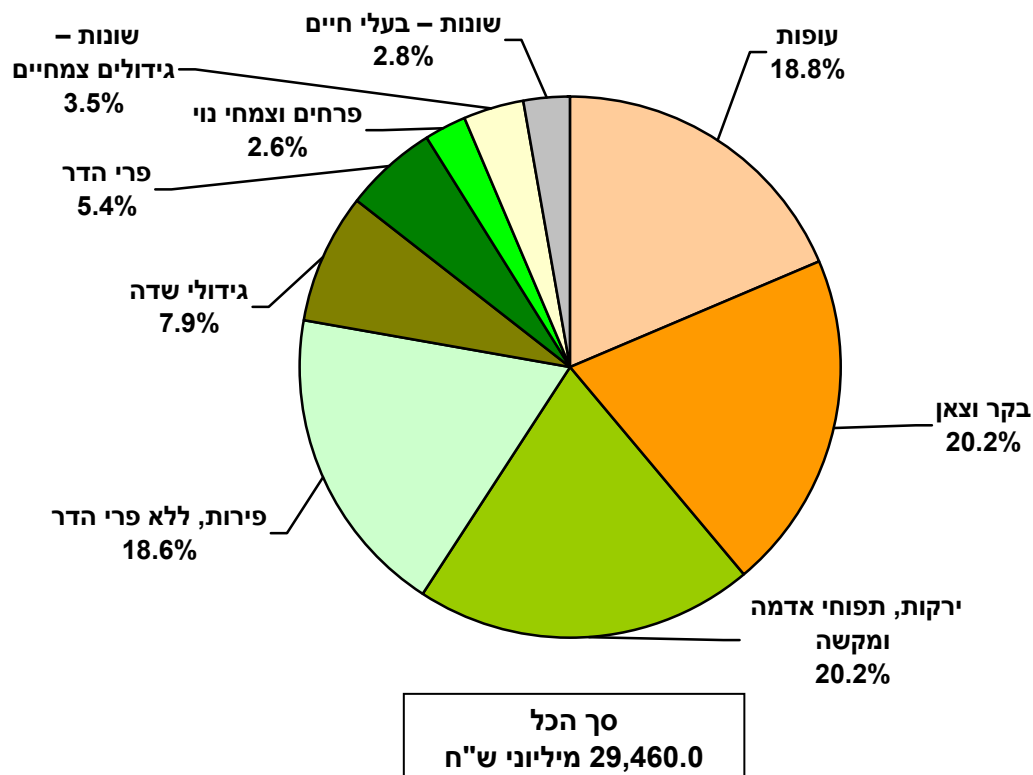

לוח א.- שינויים נבחרים בנפח התפוקה החקלאית, לעומת שנה קודמת (אחוזים)

| 2015 | 2014 | 2013 | סוג תפוקה |
|-------|-------|-------|----------------------------|
| -5.7 | 1.6 | 1.8 | גידולים - סך הכל |
| 38.5 | -19.9 | -30.0 | מזה: תפוחי עץ |
| 35.9 | 5.8 | -24.0 | כותנה |
| 6.6 | 0.2 | -10.8 | פרי הדר |
| -1.7 | -0.9 | -2.1 | מטעים, ללא פרי הדר |
| -5.7 | 10.4 | 20.3 | גידולי שדה |
| -9.0 | 1.7 | 2.2 | ירקות, תפוחי אדמה ומקשה |
| -24.8 | -0.2 | -23.2 | שמוטי |
| 0.1 | 2.5 | 0.0 | בעלי חיים ותוצרתם - סך הכל |
| 5.9 | 5.5 | -6.2 | מזה: עופות |
| -1.3 | 0.5 | 6.0 | בקר |
| -4.4 | -11.0 | 6.2 | דגים |
| -9.4 | 5.5 | 3.3 | צאן |
| -13.2 | 12.0 | 9.7 | חלב כבשים |

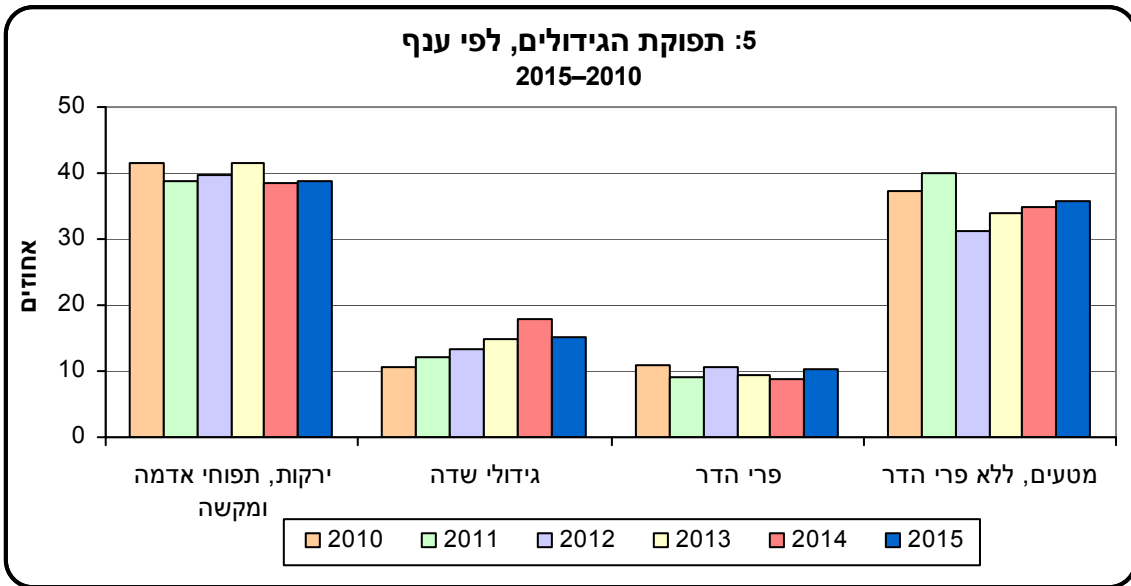

2.3 תפוקה חקלאית, לפי ייעוד

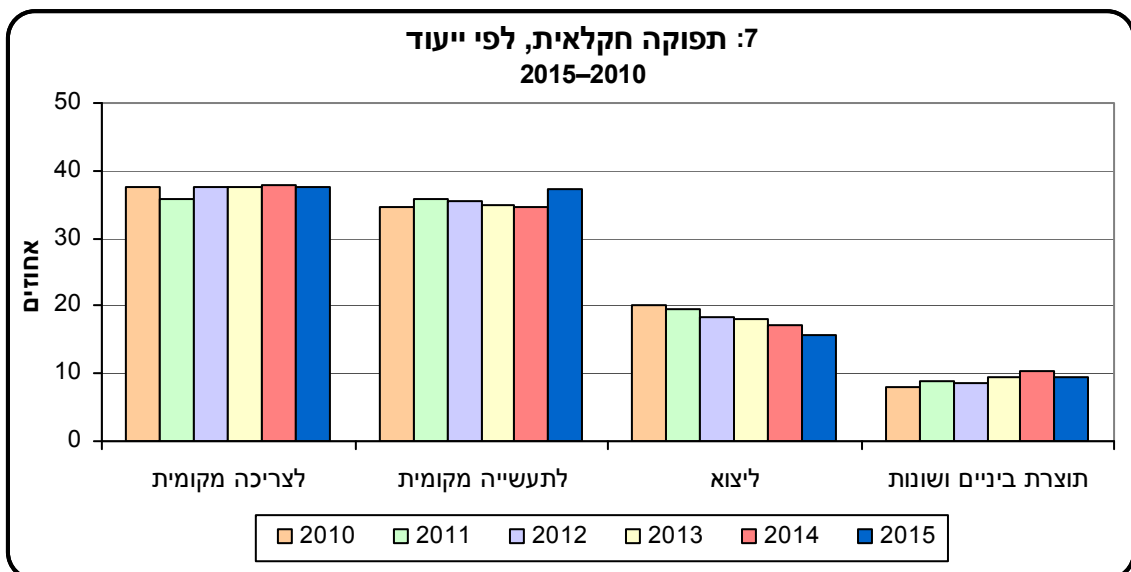
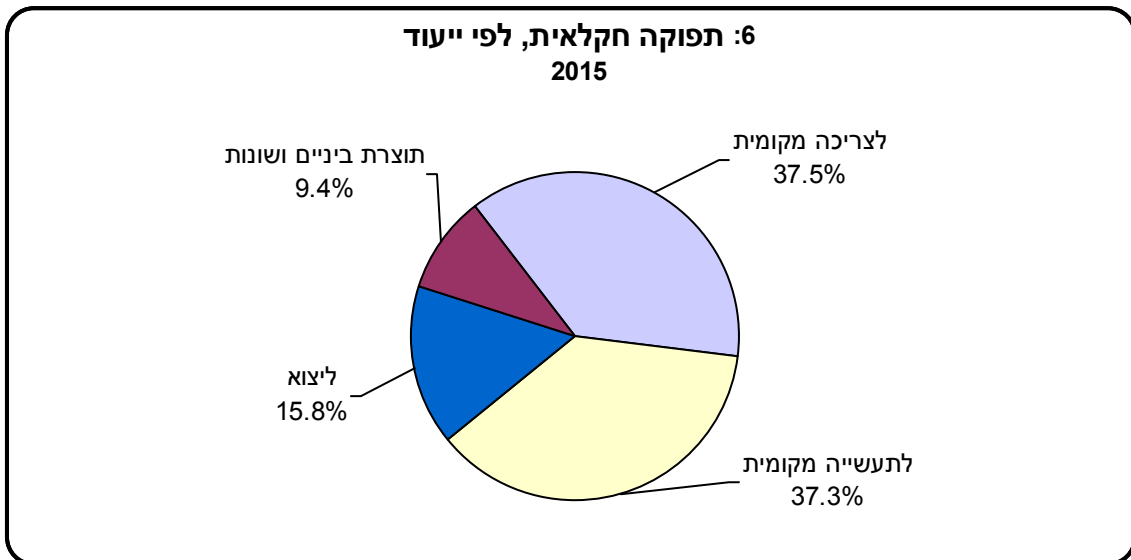

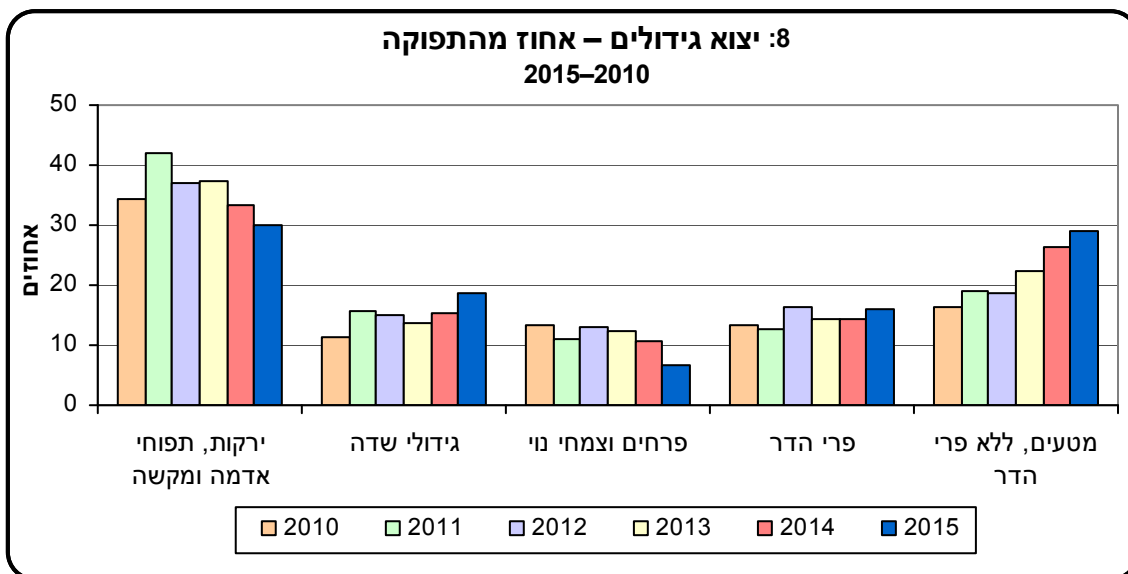

2.4 מגמות רב שנתיות בענף החקלאות 2015–2010

בשנים 2015–2010, ערך התפוקה החקלאית (במחירים שוטפים) עלה ב-11.1% (ערך הגידולים הצמחיים עלה ב-6.2%, וערך בלי החיים ותוצרתם ב-18.8%). מחירי התפוקה החקלאית עלו ב-3.1% (מחיר הגידולים הצמחיים עלה בשיעור מזערי של 1%, ומחירי בעלי החיים ותוצרתם עלו ב-6%) וכמות התפוקה עלתה ב-8.3% (כמות הגידולים צמחיים גדלה ב-7%, וכמות בעלי החיים ותוצרתם עלתה ב-10.2%).

ערך התשומה החקלאית (במחירים שוטפים) עלה ב-26%. מחירי התשומה החקלאית (עפ"י בסיס 2000) עלו ב-12.6% ונפח התשומה עלה ב-6.8%.

ערך התוצר המקומי הנקי (ערך התפוקה פחות ערך התשומה) ירד ב-9.8%, נפח התוצר ירד ב-13.2%.

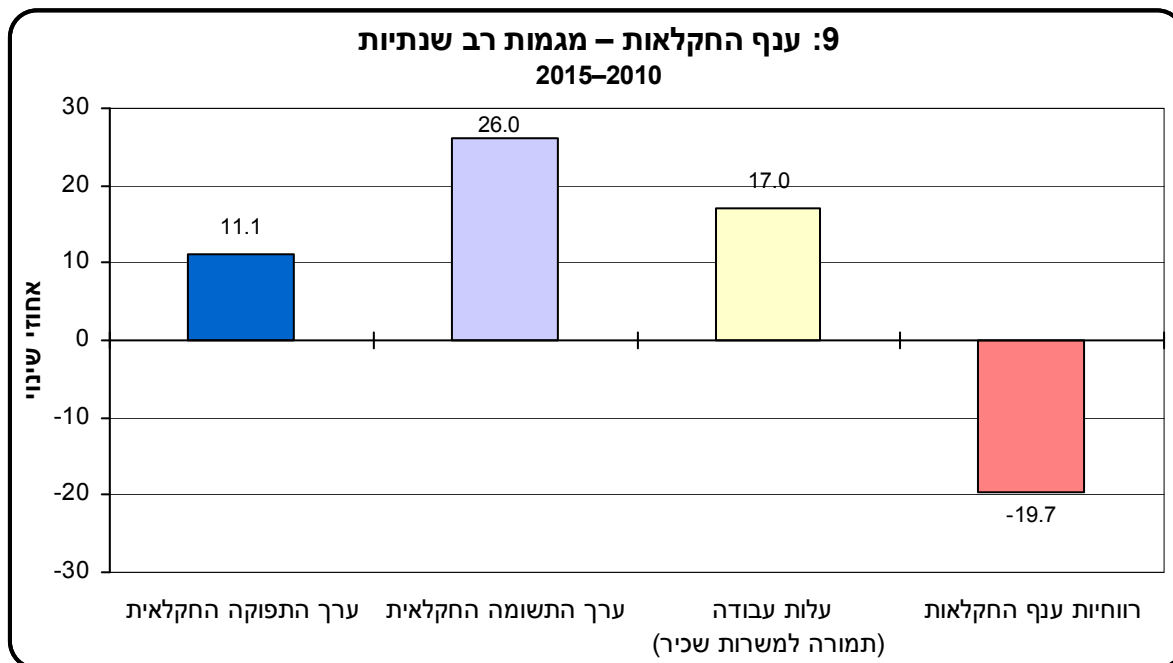

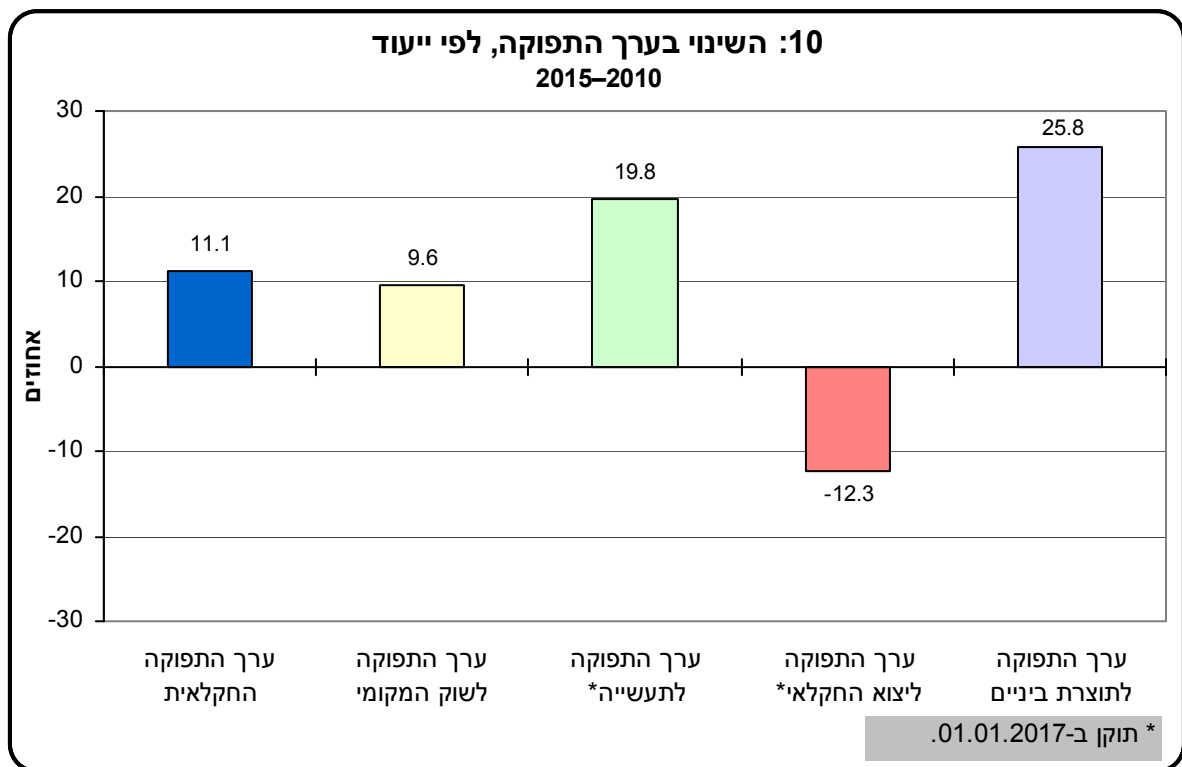

בשנים הנסקרות ערך התפוקה החקלאית לפי ייעוד עלה כאמור ב-11.1%, ערך התפוקה לתוצרת ביניים (מספוא וחומרי רבייה) עלה ב-25.8%, ערך התפוקה לתעשייה* עלה ב-19.8%, ערך התפוקה לשוק המקומי עלה ב-9.6%, לעומת ירידה של 12.3% בערך התפוקה ליצוא החקלאי*.

* תוקן ב-01.01.2017

2.5 תשומה בחקלאות, לפי סוג

כמות התשומה שנצרכה בענף החקלאות ירדה ב-2.2% בשנת 2015 לעומת שנת 2014, וערכה הגיע לכ-19.7 מיליארד ש"ח. בשנת 2015 ירדו מחירי התשומה ב-3.5% לעומת שנת 2014.

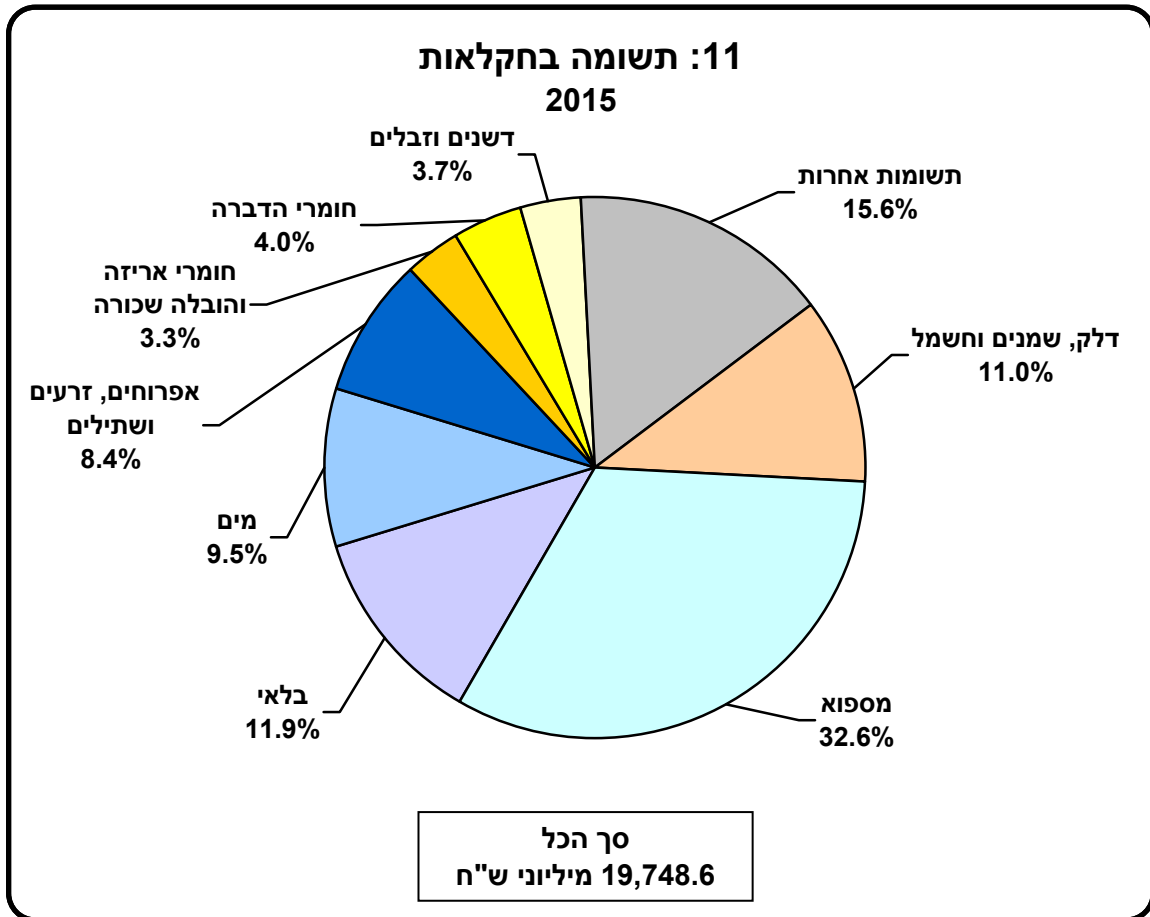

לוח ב.- שינויים בנכח התשומה בחקלאות, לעומת שנה קודמת (אחוזים)

| 2015 | 2014 | 2013 | רכיב תשומה |
|-------|-------|------|------------------------|
| -2.2 | 5.2 | 2.8 | סך הכל |
| 12.4 | 51.8 | 23.0 | מזה: חלפים ותיקונים |
| -0.7 | -5.9 | -0.1 | אפרוחים, זרעים ושתילים |
| -1.3 | 7.1 | 2.3 | מינהל ושונות |
| -1.8 | -9.5 | -0.1 | דשנים וזבלים |
| -2.3 | -11.3 | 11.6 | מים |
| -2.4 | 12.7 | 5.4 | מספוא |
| -3.2 | 7.7 | 0.4 | דלק, שמנים וחשמל |
| -3.3 | 3.1 | -1.3 | חומרי אריזה |
| -5.8 | 7.6 | 1.5 | הובלה שכורה |
| -10.2 | 12.6 | -3.0 | חומרי הדברה |

לוח ג.- שינויים במחיר התשומה בחקלאות, לעומת שנה קודמת (אחוזים)

| 2015 | 2014 | 2013 | רכיב תשומה |
|-------|------|------|------------------------|
| -3.5 | -1.2 | 0.6 | סך הכל |
| 8.4 | 5.0 | 7.7 | מזה: מים |
| 7.3 | 4.3 | 6.7 | אפרוחים, זרעים ושתילים |
| 3.5 | 1.7 | 3.0 | חלפים ותיקונים |
| 1.6 | 1.0 | -0.8 | חומרי אריזה |
| 1.1 | 1.1 | 4.4 | חומרי הדברה |
| 0.9 | 0.9 | 2.1 | הובלה שכורה |
| 0.0 | -0.2 | -0.5 | מינהל ושונות |
| -5.0 | -8.8 | -0.1 | דשנים וזבלים |
| -7.0 | -3.8 | -2.5 | מספוא |
| -18.9 | -2.9 | 1.3 | דלק, שמנים וחשמל |

3. מונחים, הגדרות והסברים

3.1 תפוקה חקלאית וערכה

תפוקה: ערך הסחורות והשירותים שיוצרו על ידי יחידה כלכלית ואשר נהיו זמינים לשימוש מחוץ ליחידה זו, בתוספת ערך הסחורות והשירותים שיוצרו לשימושים סופיים עצמיים.

תפוקה חקלאית: תוצרת חקלאית (ליעדי שיווק מקומי, יצוא ותעשייה, וכן עודפים) שיוצרה במשך השנה (שנה חקלאית או שנת לוח), כולל תוצרת ששווקה לאחר תום אותה שנה. התפוקה החקלאית כוללת תוצרת משווקת, צריכה עצמית במשק, שינוי במצבת משק החי, תוצרת ביניים והשקעות במטעים צעירים ובייעור.

תקופת ההתייחסות: שנת לוח, למעט ענף פרי הדר, שנתונו נאספים על פי שנה חקלאית (אוקטובר-ספטמבר).

צריכה מקומית: תוצרת חקלאית שהופנתה לצריכה ישירה של האוכלוסייה בישראל; כולל תוצרת שצורכים בעל המשק ומשפחתו ("צריכה עצמית").

תעשייה מקומית: תוצרת המסופקת לתעשייה, לרבות תוצרת המיוצאת לאחר עיבוד תעשייתי.

יצוא חקלאי: תוצרת חקלאית טרייה המיוצאת למעשה באותה שנה. היצוא אינו כולל מכירות לאזור יהודה והשומרון.

תוצרת ביניים בחקלאות: סחורות ושירותים חקלאיים המשמשים תשומות בתהליך הייצור החקלאי, לא כולל שימוש בנכסים קבועים (פחת). כך למשל, שעורה משמשת להזנת בעלי חיים כתוצרת ביניים, ומזון לבני אדם כתוצרת סופית. המידע על תוצרת זו כולל נתונים של השמדת תוצרת חקלאית, של שינוי במצבת משק החי ושל מכירות לאזור יהודה והשומרון.

תפוקת בעלי חיים לבר: הנתונים במשקל חי. נתוני השחיטות בבתי המטבחים מתקבלים מהשירותים הווטרינריים.

חקלאות ימית: גידול, ניהול ואיסוף של בעלי חיים ימיים בבית הגידול הטבעי שלהם או ביחידות גידול מיוחדות כגון ברכות, כלובים, מכלאות ומכלים. חקלאות ימית היא גידול של בעל חיים במי ים גם אם שלבים מוקדמים יותר במחזור חייו התקיימו במים מתוקים או במים מלוחים פחות ממי ים.

ענף פרי הדר: כולל שמוטי, טבוריים, אפילים (ולנסיה), לימונים, אשכוליות (לבנות, אדומות – סנרייז), קליפים (סצומה, מיכל, ראשון, סנטינה, מינאולה, מור, טמפל, נקטר, וינולה, טופז, אור) וזני הדורים אחרים (לימקווט, ליים, פומלו לבן ואדום, קומקווט).

3.2 חשבון ענף החקלאות

תשומה: סך כל החומרים והשירותים מענפים אחרים בישראל ומיבוא שרכשו החקלאים (התשומה הקנויה), תוצרת הביניים והפחת במחירי חידוש.

הכנסה הנובעת מחקלאות: הכנסתם של גורמי הייצור ה"ראשוניים" (עבודה והון) המועסקים בחקלאות. ההכנסה נאמדת על ידי הפחתת ערך התשומה מהערך של התפוקה החקלאית ושל הפיצויים והתקבולים הנוספים.

האומדנים של ההכנסה שנובעת מחקלאות המופיעים כאן שונים מאלה המופיעים בפרסומי חשבונאות לאומית, שבהם נוספות ההכנסות המגיעות לענף החקלאות ממוסדות שלא למטרות רווח.

פיצויים ותקבולים נוספים: כלל ההעברות לענף (פרט לסובסידיות ליחידת תוצרת), כולל פיצויים מחברות הביטוח (כגון נזקי טבע), פיצויי בצורת, פיצויים עבור קיצוץ במים, השלמת שכר ותקבולים אחרים לענף (כגון הדברת מזיקים, פיצויים בגין מחלות ושנת שמיטה, סיוע בגין נזקי טבע). תקבולים אלו מתייחסים לשנה שבה הועברו לחקלאים.

תמורה למשרות שכיר (מונח קודם: "תמורה לעבודת שכירים"): סך ההוצאה לשכר ומשכורת והוצאות נלוות לשכר ומשכורת. אינה כוללת זקיפת שכר לעבודת בעלי המשקים. התמורה למשרות שכיר מבוססת על סדרות השכר, כפי שהן מתקבלות מסיכומים של דיווחי המעבידים למוסד לביטוח לאומי, כולל שכר העובדים אשר משולם באמצעות מינהל התשלומים של שירות התעסוקה וכן תוספות של תנאים סוציאליים שהמעבידים משלמים.

מדד נפת: השינוי בכמות.

תנאי סחר: היחס בין השינוי במחיר התפוקה החקלאית לבין השינוי במחיר התשומה ששימשה לייצורה.

3.3 שונות

מלאי הון: כולל הון יציר מוחשי ולא מוחשי (תכנה); דהיינו, אינו כולל נכסי הון לא יציר ונכסים כספיים. כמו כן לא כלולים בו מלאי חומרי גלם, מוצרים מוגמרים ומוצרים בתהליך.

מלאי הון בחקלאות: ערך כולל של הנכסים הפיזיים הקבועים המשמשים לייצור תוצרת חקלאית: מטעים, משק החי, ציוד ומכונות חקלאיות, מבנים חקלאיים, רשת השקיה, חממות, ברכות דגים ומפעלי ניקוז. משנת 1970 נכללת גם הכשרת קרקע לחקלאות. מלאי הון אינו כולל את ערך הנכסים האלה: קרקע, יערות, מפעלי מים, מבני מגורים, כבישים, רשתות חשמל וכד'. כמו כן לא נכללים ערך הנכסים בענף הדיג וערך מטוסי ריסוס.

מלאי הון מחושב לפי שיטת "המלאי המתמיד". לפי שיטה זו כוללים במלאי הון של שנה מסוימת את סכום ההשקעות הגולמיות שבוצעו עבור נכסים שבשל "אורך חייהם" עדיין מנכים עבורם פחת.

מדדי המחירים המשמשים לניכוי ההשקעות השנתיות שבאמצעותן מחשבים את מלאי הון, הם מדדי מחירים ספציפיים לכל סוג נכס.

מלאי הון גולמי: סך כל הנכסים הקבועים שטרם תמו "חייהם" הכלכליים.

מלאי הון נקי: סך כל הנכסים הקבועים שטרם תמו "חייהם" הכלכליים, בניכוי הבלאי המצטבר על נכסים אלו.

מועסקים: הנתונים מורכבים מנתוני סקר כוח אדם, מנתוני השכירים מאזור יהודה והשומרון העובדים בחקלאות בישראל, ומשנת 1992 – גם מנתוני העובדים הזרים. משנת 1988 נתוני השכירים מאזורי יהודה והשומרון וחבל עזה מתוקננים לפי ימי עבודה בפועל בכל שנה לעומת שנת 1987. משנת 1995 הנתונים הם לפי הסיווג האחד של ענפי הכלכלה 1993,¹ המחליף את הסיווג הקודם (ל-1970) של ענפי הכלכלה. משנת 2012 הנתונים מתייחסים לכלל כוח העבודה (כולל אלה שבשירות צבאי או קבע) לפי הסיווג האחד של ענפי הכלכלה 2011.²

מים: הנתונים מתקבלים מרשות המים, המכינה סיכומים סטטיסטיים מדוחות חודשיים.

מפעל השפד"ן (השבת שפכי גוש דן): השפד"ן הוא המפעל הגדול ביותר בישראל לאיסוף שפכים, לטיפול בשפכים, להחדרת קולחין למי תהום ולהשבת קולחין.

מפיק וספק: גופי המים בישראל אחראים הן על שאיבת המים (הפקה) והן על העברת המים לצרכנים הראשיים (אספקה). ההבדל בין כמויות המים המופקות לכמויות המים המסופקות לצרכנים נובע מאבדן המים (פחת) בתהליך ההולכה.

שנת תקציב: עד 1991 מ-1 באפריל עד 31 במרס, ומ-1991 ואילך שנת לוח (מ-1 בינואר עד 31 בדצמבר).

צורת יישוב: מיון היישובים לפי צורת יישוב הוא על פי הרשום ברשות המים ואינו תואם בהכרח את שיטת סיווג היישובים בלמ"ס. מינואר 1989 הסיכומים המתקבלים מרשות המים על כמות המים הם לפי שנת לוח (ינואר–דצמבר).

¹ הלשכה המרכזית לסטטיסטיקה (2003). הסיווג האחד של ענפי הכלכלה 1993 (מהדורה שנייה). פרסום טכני מס' 63. ירושלים: המחבר.

² הלשכה המרכזית לסטטיסטיקה (2012). הסיווג האחד של ענפי הכלכלה 2011. פרסום טכני מס' 80. ירושלים: המחבר.

4. מקורות הנתונים

4.1 תפוקה חקלאית

האומדנים על התוצרת של ירקות, פירות, עופות, בקר, חלב, ביצים, דגים ומרבית גידולי השדה מבוססים בעיקר על דיווח חודשי של סיטונאים, של מועצות שיווק וייצור ושל מפעלי תעשייה על התוצרת שנתקבלה ורוכזה מהמשקים לשוק המקומי, ליצוא ולתעשייה המקומית.

4.2 חשבון ענף החקלאות

ייעור ומטעים צעירים: נתונים על ההשקעה בייעור מתקבלים ממינהל פיתוח הקרקע, ואילו נתונים על ההשקעה במטעים צעירים מושגים מחישוב נורמטיבי של הוצאות עיבוד המטעים עד ההנבה. נתונים על נטיות חדשות מקורם ברבנות הראשית לישראל.

תשומה קנויה: מתקבלת כאומדן כולל של כל אחד מסעיפי התשומה העיקריים. לכך משמשים בעיקר המקורות האלה: יבוא תשומות לחקלאות (כגון מספוא); אספקה מייצור מקומי (כגון כוספה ודשנים); תפוקת המים כפי שאמדה אותה רשות המים; נתונים (של חומרי הדברה, לדוגמה) מסקרים של המשווקים וממועצות הייצור; דוחות כספיים של הממשלה ושל הרשויות המקומיות; ניתוחי המאזנים של ארגונים שונים.

השקעות

מטעים: מקור הנתונים על שטחי הנטיעות הוא הרבנות הראשית לישראל. נתוני ההשקעות במטעים צעירים הם תחשיביים.

ברכות דגים: נתוני ההשקעה מתקבלים מאגף הדיג במשרד החקלאות.

תמורה למשרות שכיר (מונח קודם: "תמורה לעבודת שכירים"): החישוב מבוסס בעיקר על סדרות השכר כפי שהן מתקבלות מסיכומים של דיווחי המעבידים למוסד לביטוח לאומי.

לסקר תשומות כמה מקורות לאיסוף נתוני התשומה בחקלאות:

- מפקד תשומות שנתי של מכוני תערובת, טחנות קמח, מפעלים שתוצרת הלוואי שלהם מופנית לייצור תערובת לבעלי חיים, יצרני דשנים, תרופות וחומרי כיסוי, יבואנים ומשווקים של חומרי הדברה ודשנים וארגוני מגדלים. שאלוני המפקד נשלחים בתחילת ינואר.
- סקר שנתי של מוסכים המספקים שירותים לכלים חקלאיים. הסקר נעשה על ידי משלוח שאלונים בדואר והשלמות טלפונית. שאלוני הסקר נשלחים בתחילת ינואר.
- נתונים מינהליים – דוחות כספיים של הממשלה ושל רשויות מקומיות ונתוני רשות המים על צריכת המים בחקלאות.

5. שיטות (מתודולוגיה)

1. האוכלוסייה הנחקרת: חשבון הענף מתייחס לסדר A – חקלאות, ייעור ודיג, על פי הסיווג האחד של ענפי הכלכלה, 2011, ובתוכו לענפים הראשיים האלה:

01 – גידולים צמחיים

02 – ייעור וכריתת עצים

03 – דיג וחקלאות ימית

04 – גידול בעלי חיים, ציד ופעילויות נלוות

החשבון אינו כולל את ענפי המשנה:

016 – עבודות עזר לייצור חקלאי ועבודות שמתבצעות לאחר הקציר

022–024 – כריתת עצים, ליקוט תוצרי יער, פרט לעצים, עבודות עזר בתחום הייעור

041 – פעילויות עזר לגידול בעלי חיים

042 – ציד, לכידה ופעילויות נלוות

2. התקופה הנחקרת (תקופת ההתייחסות): שנת לוח. נתוני פרי ההדר הם לפי שנה חקלאית.

3. שיטת החקירה:

תפוקה חקלאית: מרבית הנתונים מתבססים על נתונים מקבצים מינהליים שמתקבלים ממקורות שונים. נוסף על כך ניתן אומדן לצריכה עצמית ומכירה פרטית, שלגביהן הנתונים אינם זמינים. האומדנים על התוצרת של גידולי שדה אחרים מחושבים על ידי הכפלת היבול הממוצע לדונם בשטח הזרוע. איסוף הנתונים הוא ברובו חודשי, ובסוף השנה מתבצעים עדכונים, תיקונים והשלמות.

הערך הכספי של התפוקה החקלאית (כמות כפול מחיר) הוא אומדן המתבסס על מחירים חודשיים ממוצעים שהותאמו לרמת המחירים הכללית הממוצעת בכל שנה. התמורה הכספית של כל מוצר בחודש השיווק הותאמה לממוצע השנתי, על פי מדד המחירים לצרכן.

ערך התפוקה במחירי השנה הקודמת מתקבל על ידי הכפלת הכמות של כל פריט במחיר השנה הקודמת. ערך זה משמש לחישוב השינוי הכמותי בסדרה (ראו להלן, סעיף 5.1).

השקעות

בעלי חיים: נתוני הערך הקבוע של מלאי ההון מתקבלים על ידי מכפלה של מצבת בעלי החיים (שאורך חייהם יותר משנה) בתחילת כל שנה במחירים המתאימים לכל יחידה.

ציוד ומכונות חקלאיות (כולל רכב מסחרי מעל 4 טונות): עד שנת 1999 חושב אומדן ההשקעות בציוד ומכונות חקלאיות על סמך הערכה של שיעורן מסך כלי הרכב. משנת 2000 האומדן מחושב על סמך פירוט מצבת כלי הרכב.

חממות: עד שנת 2002 חושב אומדן ההשקעות בחממות על סמך השינוי בשטחן. נתוני ההשקעה בשנים 2003–2005 מבוססים על אחוז השינוי בהיקף השיווק של גידולי החממות. משנת 2006 נתונים אלו מבוססים על שטחי חממות שנמכרו לחקלאים.

פחת: נאמד במחירי חידוש לפי שיטת "הקו הישר" ומבוסס על סדרת הנתונים על השקעות בחקלאות שעורכת הלשכה המרכזית לסטטיסטיקה.

4. ההיענות: ההיענות לאורך השנים בסקר תשומות הייתה מעל 70%; בתחום התפוקה לאורך השנים הייתה ההיענות מלאה.

5. הטיפול בנתונים: קליטת הנתונים מתבצעת עם עריכת בדיקות לוגיות – השוואה לנתוני השנה הקודמת והחודש הקודם, בדיקות סבירות ובדיקות מול גורמים מקצועיים בענף החקלאות.

5.1 אחוזי שינוי בכמויות ובמחירים

שינויים בנפח ובמחירים של רכיבי החשבון החקלאי מחושבים באמצעות שימוש באומדן הערך במחירי השנה הקודמת (היחס בין רכיב זה לערך של השנה הקודמת). יש להדגיש כי ההבדלים בין מדדי המחירים הנגזרים מתוך חשבון ענף החקלאות לבין מדדי המחירים של התפוקה החקלאית, כפי שהם מתפרסמים בלוח 2, נובעים בעיקר משוני בהגדרה. מדדי המחירים בפרסום זה מתייחסים לכל התפוקה החקלאית, ואילו מדדי המחירים המתפרסמים בלוח 2 מתייחסים רק לתוצרת הנסחרת. נוסף על כך משקלי המדדים כאן הם שוטפים, בעוד שמשקלי המדדים בלוח 2 קבועים. כך גם לגבי מדד מחירי התשומה בחקלאות, הנגזר מחשבון הענף.

5.2 מהימנות הנתונים

(1) נתוני מכירות פרטיות של התוצרת, הצריכה העצמית ומוצרי הביניים בענף החקלאות מבוססים על אומדנים.

(2) חלק מנתוני התשומה מבוססים על רישומים חלקיים (כגון מסוכנויות של חלפים לציוד חקלאי). כמו כן בחלק מסעיפי התשומה הנתונים נמדדים לפי שינויים משורשרים בכמויות ובמחירים, ושנת הבסיס היא 2000 (כגון נתוני הובלה ואריזה).

(3) בשנת 2000 נפגם הרצף של סדרת נתוני התפוקה עקב שינוי בשיטת החישוב.

(4) עד שנת 2005 נתוני הכמות של תוצרת הגידולים לשיווק מקומי התקבלו ממועצת הצמחים.

בינואר 2006 הופסקה העברת נתוני הכמויות של הפירות, וביוני הופסקה העברת נתוני הכמויות של הירקות. לפיכך חושבו הנתונים החסרים באמצעות אומדנים. אומדנים אלו חושבו בעיקר באמצעות ממוצעים של שנים קודמות.

משנת 2007 הנתונים של כמויות הירקות לשיווק מקומי מתקבלים מענף הירקות במועצת הצמחים. הנתונים של כמויות הפירות לשיווק מקומי מבוססים על הערכות רבעוניות של ענף הפירות במועצת הצמחים. נתונים אלו מתווספים על דיווחי ההיטלים של החקלאיים ולכן ייתכן כי תקופת השיווק בפועל אינה זהה לתקופה המדווחת.

(5) בעיבוד הנתונים לשנת 2005 שונתה שיטת החישוב של מחירי הפירות לשיווק מקומי. עד שנת 2004 חושבו המחירים על סמך אומדן. משנת 2005 המחירים נלקחים מסקר יומי של שווקים סטטוניים שמבצע משרד החקלאות. לפיכך נוצר שבר בסדרה, ונתונים אלו אינם בני השוואה לנתוני שנים קודמות.

(6) משנת 2007 חל שינוי בסיווג פטרוזיליה וכוסברה – עד שנת 2006 סווגו בקבוצת גידולי ירקות. משנת 2007 סווגו בקבוצת גידולי תבלין, רפואה וכו', הכלולה בגידולי שדה.

(7) משנת 2006 עודכנו סעיפים אחדים בתשומה – במסגרת הכנת לוחות תשומה-תפוקה לשנת 2006 התבצעה בדיקה מעמיקה של סעיפי התשומות, ועקב כך בוצעו עדכונים בסעיפים האלה: חומרי אריזה, הובלה שכורה, דשנים וזבלים.

(8) משנת 2013 עודכנו הנתונים של כמויות הדגים – הנתונים מתייחסים לדגי מאכל בלבד (ראו לוח 7).

נתונים נוספים של ענף החקלאות ניתן למצוא בפרסומים אלו:

- (1) רבעון לסטטיסטיקה של חקלאות
- (2) עד 2014: שנתון סטטיסטי לישראל, פרקים: 12 – עבודה ושכר, 13 – מחירים, 14 – חשבונות לאומיים, 16 – סחר חוץ, 19 – חקלאות
משנת 2015: נתונים שנתיים
- (3) הירחון הסטטיסטי לישראל, פרקים: ו – חשבונות לאומיים, ח – סחר חוץ, י – מחירים, יא – עבודה ושכר, יב – חקלאות
- (4) ירחון לסטטיסטיקה של מחירים.

לוחות TABLES

סימנים מיוחדים בלוחות

ריק = נתונים שאין להם משמעות בגלל מבנה הלוח

- = חוסר מקרים

.. = נתונים בלתי ידועים או שאינם ניתנים לפרסום

* = נתונים ארעיים

R = נתונים מתוקנים

אין סיכום הפירוטים מתאים בהכרח לסך הכל בגלל עיגול המספרים.
הנתונים שבלוחות הם לפי שנת לוח (1 בינואר עד 31 בדצמבר), אלא אם כן צוין אחרת.
השנה החקלאית (1 באוקטובר עד 30 בספטמבר) תואמת בערך את שנת הלוח העברי.
החודשים מסומנים בגוף הלוח בספרות רומיות.

Special Symbols in the Tables

Blank space = Irrelevant due to the table's structure

- = No cases

.. = Unknown or not for publication

* = Provisional data

R = Revised data

Details do not necessarily add up to totals because of rounding.

The data in the tables are for calendar years (January 1st–December 31st), unless otherwise stated.

Agricultural year (October 1st–September 30th) corresponds roughly to the Jewish calendar.

Months are indicated by Roman numerals.

הערות הסבר

שטח הכיסוי של הנתונים הסטטיסטיים

הנתונים הסטטיסטיים מתייחסים לשטח הכלכלי של מדינת ישראל, אלא אם כן צוין אחרת.

א. **שטח כלכלי של מדינה** (The economic territory of a country) (על פי הגדרת OECD-SNA). לפירוט מלא של ההגדרה, ראו: (OECD, Glossary of Statistical Terms): השטח הכלכלי של מדינה כולל את השטח הגאוגרפי שממשלה מנהלת, ושב אין מגבלות על מעבר של אנשים, סחורות והון.

השטח הכלכלי של מדינת ישראל:

על פי הגדרה זו, השטח הכלכלי של מדינת ישראל הוא בהתאם לסעיף ב להלן.

ב. מחוז ונפה:

המחוזות והנפות מוגדרים לפי החלוקה המינהלית הרשמית של מדינת ישראל שלפיה קיימים 6 מחוזות ו-15 נפות.

כולל יישובים ישראליים באזור יהודה ושומרון.

EXPLANATORY NOTES

Area Covered by the Statistical Data

The statistical data relate to the economic territory of the State of Israel, unless otherwise stated.

A. The economic territory of a country (according to the definition of the OECD-SNA. For a detailed definition, see: OECD, Glossary of Statistical Terms): The economic territory of a country consists of the geographic territory administered by a government within which persons, goods and capital circulate freely.

The economic territory of the State of Israel: According to this definition, the economic territory of the State of Israel is as indicated in paragraph B below.

B. District and Sub-District:

The districts and sub-districts are defined according to the official administrative division of the State of Israel, which includes 6 districts and 15 sub-districts.

Including Israeli localities in the Judea and Samaria Area.

TABLE 1.- AGRICULTURE ACCOUNT

לוט 1- חשבון ענף החקלאות

| | אחוז שינוי, כל שנה לעומת קודמתה | | | | | | מיליוני ש"ח, במחירים שוטפים(1) | | | |
|---|--|-------------|------------|------------------------------|------------|------------|------------------------------------|-----------------|-----------------|-----------------------------------|
| | Percentage of change compared with previous year | | | | | | NIS millions, at current prices(1) | | | |
| | השינוי במחיר Price change | | | השינוי בנפח Volume change | | | *2015 | R2014 | R2013 | |
| | *2015 | R2014 | R2013 | *2015 | R2014 | R2013 | | | | |
| OUTPUT(2) | 1.0 | 0.1 | 2.5 | -3.0 | 2.0 | 1.1 | 29,460.0 | 30,173.3 | 29,618.6 | תפוקה(2) |
| Crops | -0.3 | 1.4 | 2.8 | -5.7 | 1.6 | 1.8 | 17,159.3 | 18,331.3 | 17,843.8 | גידולים |
| Livestock and livestock products | 2.9 | -1.9 | 2.1 | 1.0 | 2.5 | 0.0 | 12,300.7 | 11,842.0 | 11,774.8 | בעלי חיים ותוצרתם |
| INPUT | -3.5 | -1.2 | 0.6 | -2.2 | 5.2 | 2.8 | 19,748.6 | 20,934.1 | 20,151.1 | תשומה |
| (excluding compensation for employee jobs)(3) | | | | | | | | | | (לא כולל תמורה למשרות שכיר(3)) |
| Input | -4.0 | -1.4 | 0.7 | -2.3 | 6.2 | 3.6 | 17,400.6 | 18,553.5 | 17,719.4 | תשומה |
| (purchased and from intermediate produce) | | | | | | | | | | (קנייה ומתוצרת ביניים) |
| Depreciation | 0.5 | 0.1 | -0.1 | -1.9 | -2.2 | -2.4 | 2,348.0 | 2,380.6 | 2,431.7 | בלאי |
| DOMESTIC PRODUCT | | | | | | | | | | תוצר מקומי |
| Gross | 9.7 | 2.7 | 5.8 | -5.4 | -4.9 | -2.7 | 12,059.4 | 11,619.8 | 11,899.2 | גולמי |
| Net | 11.9 | 3.3 | 7.2 | -6.3 | -5.6 | -2.8 | 9,711.4 | 9,239.2 | 9,467.5 | נקי |
| COMPENSATION AND OTHER RECEIPTS(4) | | | | | | | 1,142.8 | 948.6 | 1,011.7 | פיצויים ותקבולים נוספים(4) |
| Compensation from insurance | | | | | | | 626.1 | 533.8 | 449.4 | פיצויים מביטוח |
| Compensation for drought | | | | | | | - | 7.4 | 8.8 | פיצויי בצורת |
| Compensation for reduced water quotas | | | | | | | - | - | - | פיצויי קיצוץ במים |
| Other receipts | | | | | | | 516.7 | 407.5 | 553.5 | תקבולים אחרים |
| INCOME ORIGINATING IN AGRICULTURE(5) | | | | | | | 10,854.3 | 10,187.8 | 10,479.2 | הכנסה שנובעת מחקלאות(5) |
| Thereof: Compensation for employee jobs(3) | | | | | | | 6,048.5 | 5,757.9 | 5,649.9 | מזה: תמורה למשרות שכיר(3) |

(1) At average prices of each year. For method of calculation see Introduction.

(1) במחירים ממוצעים של כל שנה. לשיטת החישוב ראו מבוא, פרק 5: "שיטות (מתודולוגיה)" סעיף 3.

(2) Including intermediate produce. Excluding Gardening 813.

(2) כולל תוצרת ביניים. לא כולל את ענף הגינון 813.

(3) Former term: "compensation of employees".

(3) כולל תשלום לחקלאי בלבד. לא כולל תמיכות ופיצויים ששולמו עבור מחקר, שיווק וכו'.

(4) Including payment for farmer only. Excluding subsidies and compensation for research, marketing, etc.

(4) כולל תוצר מקומי נקי בתוספת פיצויים ותקבולים נוספים.

(5) Net domestic product, compensation and other receipts.

(5) הכנסה שנובעת מחקלאות, תשלום ותקבולים נוספים.

TABLE 2.- OUTPUT, INPUT AND NET DOMESTIC PRODUCT IN AGRICULTURE
(Value and Indices of Price and Quantity)

לוח 2.- תפוקה, תשומה ותוצר מקומי נקי בחקלאות
(ערך, מדדי מחירים ומדדי כמויות)

| | מדדי נפח (2) | | | | | מדדי מחירים (1) | | ערך (מיליוני ש"ח) Value (NIS millions) | | |
|---|--|----------------|-------------------------|-----------------|-------|----------------------------|-----------------|---|-----------------|-------|
| | Volume indices | | | | | Price indices | | | | |
| | תוצר מקומי נקי Net domestic product | תשומה Input | תפוקה Output | | | תשומה Input | תפוקה Output | תשומה Input | תפוקה Output | |
| בעלי חיים ותוצרתם Livestock and livestock products | | | גידולים (3) Crops | סך הכל Total | | | | | | |
| | הבסיס: תשכ"ח=100.0=1967/68 | | | | | הבסיס: תשל"ו=100.0=1975/76 | | | | |
| | Agricultural year | | | | | | | שנה חקלאית | | |
| 1948/49 | .. | .. | 13.0 | 14.0 | 18.0 | .. | .. | .. | .. | תש"ט |
| 1949/50 | .. | .. | 18.0 | 18.0 | 18.0 | .. | .. | .. | .. | תש"י |
| 1959/60 | 59.0 | 65.0 | 66.0 | 54.0 | 61.0 | 13.1 | 16.5 | .. | .. | תש"ך |
| 1969/70 | 109.0 | 110.0 | 109.0 | 110.0 | 110.0 | 23.0 | 24.6 | .. | .. | תשל"א |
| 1970/71 | 121.0 | 122.0 | 120.0 | 123.0 | 120.0 | 25.9 | 27.9 | .. | .. | תשל"ב |
| 1971/72 | 136.0 | 128.0 | 127.0 | 136.0 | 136.0 | 29.7 | 30.5 | .. | .. | תשל"ג |
| 1972/73 | 129.0 | 136.0 | 132.0 | 131.0 | 131.0 | 33.9 | 36.3 | .. | .. | תשל"ד |
| 1973/74 | 143.0 | 139.0 | 141.0 | 140.0 | 140.0 | 48.3 | 49.3 | .. | .. | תשל"ה |
| 1974/75 | 158.0 | 144.0 | 148.0 | 150.0 | 148.0 | 76.3 | 76.2 | .. | .. | תשל"ו |
| 1975/76 | 166.0 | 152.0 | 161.0 | 155.0 | 155.0 | 100.0 | 100.0 | .. | .. | תשל"ז |
| 1976/77 | 181.0 | 155.0 | 165.0 | 164.0 | 164.0 | 130.4 | 130.8 | .. | .. | תשל"ח |
| 1977/78 | 192.0 | 161.0 | 167.0 | 176.0 | 176.0 | 193.1 | 181.9 | .. | .. | תשל"ט |
| 1978/79 | 195.0 | 163.0 | 168.0 | 179.0 | 179.0 | 314.9 | 304.1 | .. | .. | תשמ"א |
| 1979/80 | 205.0 | 162.0 | 164.0 | 187.0 | 183.0 | 740.4 | 675.0 | .. | .. | תשמ"ב |
| 1980/81 | 230.0 | 163.0 | 167.0 | 201.0 | 193.0 | 1,737.5 | 1,586.0 | .. | .. | תשמ"ג |
| 1981/82 | 262.0 | 167.0 | 178.0 | 215.0 | 206.0 | 3,761.5 | 3,157.1 | .. | .. | תשמ"ד |
| 1982/83 | 284.0 | 175.0 | 187.0 | 231.0 | 219.0 | 8,488.6 | 7,993.3 | .. | .. | תשמ"ה |
| 1983/84 | 268.0 | 176.0 | 197.0 | 209.0 | 212.0 | (4)35.5 | (4)31.3 | .. | .. | תשמ"ו |
| 1984/85 | 293.0 | (5)174.0 | 192.0 | 223.0 | 217.0 | 167.4 | 164.4 | .. | .. | תשמ"ז |
| 1985/86 | 283.0 | 175.0 | 188.0 | 222.0 | 214.0 | 290.9 | 289.6 | .. | .. | תשמ"ח |
| | Calendar year | | | | | | | שנת לוח | | |
| | הבסיס: 1986=100.0 | | | | | | | במחירי 1986 At 1986 prices | | |
| 1986 | 100.0 | 100.0 | 100.0 | 100.0 | 100.0 | 100.0 | 100.0 | 2,323.2 | 3,813.1 | 1986 |
| 1987 | 112.5 | 106.1 | 107.8 | 109.1 | 108.6 | 113.9 | 111.7 | 2,464.9 | 4,141.0 | 1987 |
| 1988 | 108.3 | 103.6 | 109.6 | 102.7 | 105.5 | 134.5 | 128.6 | 2,406.8 | 4,022.8 | 1988 |
| 1989 | 115.7 | 99.6 | 107.4 | 104.1 | 105.0 | 163.9 | 150.4 | 2,313.9 | 4,003.8 | 1989 |
| 1990 | 139.3 | 99.9 | 109.1 | 116.3 | 113.3 | 180.8 | 160.3 | 2,320.9 | 4,320.2 | 1990 |
| 1991 | 129.7 | 97.0 | 112.7 | 105.3 | 108.3 | 205.8 | 176.1 | 2,253.5 | 4,129.6 | 1991 |
| 1992 | 153.8 | 97.2 | 116.1 | 115.2 | 115.7 | 226.0 | 185.4 | 2,258.2 | 4,411.8 | 1992 |
| 1993 | 157.6 | 99.8 | 121.1 | 116.8 | 118.7 | 247.1 | 205.4 | 2,318.6 | 4,526.1 | 1993 |
| 1994 | 163.0 | 102.4 | 126.7 | 118.7 | 122.1 | 262.1 | 225.0 | 2,379.0 | 4,655.8 | 1994 |
| 1995 | 191.6 | 107.3 | 132.6 | 134.7 | 134.1 | 281.5 | 232.9 | 2,492.8 | 5,113.4 | 1995 |
| 1996 | 215.2 | 107.8 | 135.1 | 144.4 | 140.8 | 322.4 | 253.4 | 2,504.4 | 5,368.8 | 1996 |
| 1997 | 214.6 | 106.3 | 137.0 | 140.4 | 139.4 | 346.7 | 264.5 | 2,469.6 | 5,315.5 | 1997 |
| 1998 | 239.5 | 103.7 | 142.2 | 142.9 | 143.2 | 361.1 | 280.5 | 2,409.2 | 5,460.4 | 1998 |
| 1999 | 228.5 | 104.1 | 145.6 | 135.8 | 140.7 | 383.4 | 291.5 | 2,418.8 | 5,365.0 | 1999 |
| 2000 | 249.8 | 105.6 | 147.2 | 144.5 | 146.3 | 398.7 | 286.1 | 2,440.6 | 5,547.4 | 2000 |
| | הבסיס: 2000=100.0 | | | | | | | במחירי 2000 At 2000 prices | | |
| 2000 | 100.0 | 100.0 | 100.0 | 100.0 | 100.0 | 100.0 | 100.0 | 8,967.4 | 14,037.8 | 2000 |
| 2001 | 102.0 | 103.7 | 108.1 | 101.3 | 104.3 | 103.2 | 104.2 | 9,300.1 | 14,641.4 | 2001 |
| 2002 | 103.6 | 104.1 | 107.6 | 105.6 | 106.5 | 109.0 | 107.6 | 9,338.8 | 14,950.3 | 2002 |
| 2003 | 106.7 | 105.3 | 106.8 | 102.5 | 104.4 | 114.0 | 114.3 | 9,444.3 | 14,655.5 | 2003 |
| 2004 | 100.7 | 109.5 | 108.8 | 118.5 | 114.9 | 122.3 | 114.9 | 9,820.5 | 16,129.4 | 2004 |
| 2005 | 99.7 | 109.9 | 113.2 | 122.4 | 118.9 | 125.0 | 119.4 | 9,850.7 | 16,690.9 | 2005 |
| 2006 | 95.1 | 108.0 | 117.5 | 121.7 | 120.2 | 129.1 | 124.6 | 9,682.5 | 16,873.4 | 2006 |
| 2007 | 104.2 | 118.2 | 118.9 | 126.3 | 123.2 | 138.3 | 128.3 | 10,602.5 | 17,294.6 | 2007 |
| 2008 | 102.2 | 116.0 | 123.5 | 119.7 | 121.1 | 155.4 | 143.7 | 10,401.7 | 16,999.8 | 2008 |
| 2009 | 100.0 | 113.5 | 119.7 | 135.4 | 128.8 | 150.3 | 145.7 | 10,173.9 | 18,080.7 | 2009 |
| 2010 | 105.5 | 119.7 | 122.3 | 130.5 | 127.0 | 152.8 | 148.1 | 10,736.7 | 17,828.0 | 2010 |
| 2011 | 107.6 | 122.1 | 127.9 | 132.3 | 130.3 | 165.6 | 155.3 | 10,946.0 | 18,291.3 | 2011 |
| 2012 | 109.8 | 124.6 | 131.9 | 136.7 | 134.6 | 173.7 | 150.7 | 11,173.6 | 18,889.9 | 2012 |
| 2013 | 112.9 | 128.1 | 131.4 | 146.3 | 140.0 | 177.4 | 151.4 | 11,486.9 | 19,653.3 | 2013 |
| 2014 | 118.7 | 134.7 | 133.5 | 147.8 | 141.8 | 174.9 | 150.8 | 12,082.1 | 19,903.6 | 2014 |
| 2015* | 116.1 | 131.7 | 134.8 | 139.4 | 137.5 | 172.0 | 152.7 | 11,812.6 | 19,296.6 | *2015 |

(1) These indices are not derived from Agriculture accounts.

(2) In 2005 the method of calculation was changed; see Introduction, Chapter 5: "methodology", Section 5.2.

(3) As of 1986, including investment in young plantations and afforestation.

(4) To compare indices of 1983/84–1985/86 with those of previous years, they should be multiplied by 1,000.

(5) As of 1984/85, including also input of intermediate produce.

(1) מדדים אלו אינם נגזרים מחשבונות ענף החקלאות.

(2) בשנת 2005 שונתה שיטת החישוב; ראו מבוא,

פרק 5: "שיטות (מתודולוגיה)", סעיף 5.2.

(3) מ-1986 כולל השקעה במטעים צעירים ובייעור.

(4) כדי להשוות את מדדי השנים תשמ"ד עד תשמ"ו

למדדי שנים קודמות, יש להכפילם ב-1,000.

(5) מתשמ"ה כולל גם תשומה מתוצרת ביניים.

TABLE 3.- AGRICULTURAL OUTPUT

לוח 3- תפוקה חקלאית

| | אחוז שינוי, כל שנה לעומת קודמתה | | | | | | מיליוני ש"ח, במחירים שוטפים(1) | | | סך כולל |
|---|--|-------------|------------|---------------|------------|------------|-----------------------------------|-----------------|-----------------|-----------------------------------|
| | Percentage of change compared with previous year | | | Volume change | | | NIS million, at current prices(1) | | | |
| | השינוי במחיר | | | השינוי בכמות | | | | | | |
| | *2015 | R2014 | R2013 | *2015 | R2014 | R2013 | *2015 | R2014 | R2013 | |
| GRAND TOTAL | 1.0 | 0.1 | 2.5 | -3.0 | 2.0 | 1.1 | 29,460.0 | 30,173.3 | 29,618.6 | סך כולל |
| CROPS – TOTAL | -0.3 | 1.4 | 2.8 | -5.7 | 1.6 | 1.8 | 17,159.3 | 18,331.3 | 17,843.8 | גידולים – סך הכל |
| Field crops | -16.0 | 15.3 | -9.1 | -5.7 | 10.4 | 20.3 | 2,333.7 | 2,888.6 | 2,319.9 | גידולי ישרדה |
| Vegetables, potatoes and melons | 5.5 | -6.4 | 2.8 | -9.0 | 1.7 | 2.2 | 5,954.6 | 6,201.1 | 6,513.0 | ירקות, תפוחי אדמה ומקנשה |
| Citrus | 5.2 | -3.8 | 0.5 | 6.6 | 0.2 | -10.8 | 1,595.4 | 1,423.8 | 1,479.9 | פרי הדר |
| Plantations, excluding citrus | -0.2 | 7.0 | 11.1 | -1.7 | -0.9 | -2.1 | 5,488.0 | 5,630.3 | 5,320.2 | מטעים, ללא פרי הדר |
| Flowers and garden plants | 0.6 | -0.8 | -0.2 | -17.7 | 2.3 | -5.2 | 766.6 | 1,022.2 | 1,007.4 | פרחים וצמחי נוי |
| Miscellaneous crops | -0.4 | -0.4 | 0.9 | -12.0 | -2.8 | 6.9 | 1,021.0 | 1,165.2 | 1,203.2 | גידולים שונים |
| LIVESTOCK AND LIVESTOCK PRODUCTS – TOTAL | 2.9 | -1.9 | 2.1 | 1.0 | 2.5 | 0.0 | 12,300.7 | 11,842.0 | 11,774.8 | בעלי חיים ותוצרתם – סך הכל |
| Poultry | -0.7 | 2.4 | 3.3 | 5.9 | 5.5 | -6.2 | 5,544.4 | 5,272.1 | 4,882.1 | עופות |
| Cattle | 7.2 | -7.0 | 1.2 | -1.3 | 0.5 | 6.0 | 4,833.7 | 4,571.2 | 4,889.5 | בקר |
| Sheep and goats | 5.3 | -5.7 | -2.7 | -9.4 | 5.5 | 3.3 | 1,102.5 | 1,155.6 | 1,161.4 | צאן |
| Pigs | 3.5 | 4.7 | 36.1 | 0.5 | -3.2 | -16.1 | 264.0 | 253.6 | 250.2 | חזירים |
| Fish | -1.6 | 12.4 | -2.7 | -4.4 | -11.0 | 6.2 | 460.3 | 489.3 | 488.9 | דגים |
| Miscellaneous | -0.6 | 1.1 | -0.2 | -3.6 | -3.5 | 5.6 | 95.9 | 100.1 | 102.7 | שונות |

(1) At average prices of each year. For method of calculation see Introduction, Chapter 5: "Methodology", Section 3.

(1) במחירים ממוצעים של כל שנה. לשיטת החישוב ראו מבוא, פרק 5: "שיטות (מתודולוגיה)", סעיף 3.

לוח 4- ערך התפוקה החקלאית, לפי ייעוד וענף

| 2014 | | | | | |
|---|-------------------------|---|---|-----------------|-----------------------------------|
| תוצרת ביניים ושונות (2) Intermediate produce and miscellaneous | ליצוא (1) For export | לתעשייה מקומית For domestic industry | לצריכה מקומית For domestic consumption | סך הכל Total | |
| מיליוני ש"ח, במחירים שוטפים (3) | | | | | |
| 3,112.9 | 5,199.0 | 10,538.9 | 11,322.6 | 30,173.3 | סך כולל |
| 2,209.3 | 5,131.4 | 1,138.9 | 9,851.7 | 18,331.3 | גידולים – סך הכל |
| 1,275.8 | 653.7 | 269.0 | 690.1 | 2,888.6 | גידולי שדה |
| 75.2 | 1,435.7 | 316.7 | 4,373.6 | 6,201.1 | ירקות, תפוחי אדמה ומקשה |
| 146.2 | 624.9 | 84.2 | 568.5 | 1,423.8 | פרי הדר |
| 225.3 | 1,131.7 | 458.0 | 3,815.3 | 5,630.3 | מטעים, ללא פרי הדר |
| - | 621.7 | - | 400.5 | 1,022.2 | פרחים וצמחי נוי |
| 486.8 | 663.7 | 11.0 | 3.6 | 1,165.2 | גידולים שונים |
| 903.6 | 67.5 | 9,400.0 | 1,470.9 | 11,842.0 | בעלי חיים ותוצרתם – סך הכל |
| 861.7 | - | 3,553.0 | 857.4 | 5,272.1 | עופות |
| - | - | 4,543.4 | 27.8 | 4,571.2 | בקר |
| - | - | 1,050.0 | 105.6 | 1,155.6 | צאן |
| - | 67.5 | - | 421.8 | 489.3 | דגים |
| 0.0 | 0.0 | 253.6 | 0.0 | 253.6 | חזירים |
| 41.9 | 0.0 | 0.0 | 58.2 | 100.1 | שונות |
| אחוז שינוי בנפח, כל שנה לעומת קודמתה | | | | | |
| 8.5 | 2.2 | 3.0 | -0.6 | 2.0 | סך כולל |
| 12.2 | 2.2 | -0.4 | -0.5 | 1.6 | גידולים – סך הכל |
| 29.6 | 0.9 | -13.1 | 4.3 | 10.4 | גידולי שדה |
| -15.2 | -3.7 | 2.9 | 4.1 | 1.7 | ירקות, תפוחי אדמה ומקשה |
| 16.4 | 0.2 | 1.4 | -3.3 | 0.2 | פרי הדר |
| 0.0 | 12.8 | 6.1 | -5.6 | -0.9 | מטעים, ללא פרי הדר |
| .. | .. | .. | .. | .. | פרחים וצמחי נוי |
| 0.7 | -3.3 | 3.4 | -1.8 | 2.5 | בעלי חיים ותוצרתם – סך הכל |
| 0.7 | - | 8.0 | 1.1 | 5.5 | עופות |
| - | - | 0.5 | 0.0 | 0.5 | בקר |
| - | - | 4.3 | 20.2 | 5.5 | צאן |
| - | -3.3 | - | -12.3 | -11.0 | דגים |
| אחוז שינוי במחיר, כל שנה לעומת קודמתה | | | | | |
| 8.5 | -4.3 | -2.0 | 2.2 | 0.1 | סך כולל |
| 10.0 | -4.3 | 2.8 | 2.7 | 1.4 | גידולים – סך הכל |
| 18.8 | 11.4 | 4.1 | 17.8 | 15.3 | גידולי שדה |
| 0.1 | -13.8 | 0.8 | -4.2 | -6.4 | ירקות, תפוחי אדמה ומקשה |
| 0.1 | -4.7 | -11.4 | -2.6 | -3.8 | פרי הדר |
| 0.1 | -1.9 | 6.7 | 10.4 | 7.0 | מטעים, ללא פרי הדר |
| .. | .. | .. | .. | .. | פרחים וצמחי נוי |
| 4.9 | -4.0 | -2.6 | -0.8 | -1.9 | בעלי חיים ותוצרתם – סך הכל |
| 5.0 | - | 4.4 | -7.3 | 2.4 | עופות |
| - | - | -7.0 | -4.9 | -7.0 | בקר |
| - | - | -6.2 | - | -5.7 | צאן |
| - | -4.0 | - | 15.6 | 12.4 | דגים |

(1) היצוא אינו בהכרח בשנת הייצור.

(2) שונות – כולל השמדה.

(3) הערכים מותאמים למוצק של כל שנה – ראו הסבר במבוא, פרק 5: "שיטות (מתודולוגיה)", סעיף 3.

TABLE 4.- AGRICULTURAL OUTPUT VALUE, BY PURPOSE AND INDUSTRY

| | *2015 | | | | סך הכל Total |
|---|---|-------------------------------|---|---|-----------------|
| | תוצרת ביניים ושונות (2) Intermediate produce and miscellaneous | ליצוא (1) For export | לתעשייה מקומית For domestic industry | לצריכה מקומית For domestic consumption | |
| | NIS million, at current prices(3) | | | | |
| GRAND TOTAL | 2,768.7 | 4,647.0 | 11,001.1 | 11,043.2 | 29,460.0 |
| CROPS – TOTAL | 1,821.0 | 4,579.5 | 1,101.2 | 9,657.7 | 17,159.3 |
| Field crops | 878.5 | 730.8 | 231.2 | 493.1 | 2,333.7 |
| Vegetables, potatoes and melons | 78.8 | 1,175.1 | 301.2 | 4,399.5 | 5,954.6 |
| Citrus | 197.1 | 632.2 | 95.8 | 670.3 | 1,595.4 |
| Plantations, excluding citrus | 165.2 | 1,139.5 | 461.9 | 3,721.4 | 5,488.0 |
| Flowers and garden plants | - | 395.8 | - | 370.8 | 766.6 |
| Miscellaneous crops | 501.3 | 506.2 | 11.0 | 2.5 | 1,021.0 |
| LIVESTOCK AND LIVESTOCK PRODUCTS – TOTAL | 947.7 | 67.5 | 9,899.9 | 1,385.5 | 12,300.7 |
| Poultry | 905.8 | 0.0 | 3,821.1 | 817.4 | 5,544.4 |
| Cattle | - | - | 4,809.0 | 24.6 | 4,833.7 |
| Sheep and goats | - | - | 1,005.8 | 96.7 | 1,102.5 |
| Fish | - | 67.5 | - | 392.7 | 460.3 |
| Pigs | 0.0 | 0.0 | 264.0 | 0.0 | 264.0 |
| Miscellaneous | 41.9 | 0.0 | 0.0 | 54.0 | 95.9 |
| | Percentage of volume change compared with previous year | | | | |
| GRAND TOTAL | -3.6 | -11.5 | 1.3 | -3.1 | -3.0 |
| CROPS – TOTAL | -7.7 | -11.6 | 2.5 | -3.1 | -5.7 |
| Field crops | -14.4 | 11.0 | 17.3 | -14.6 | -5.7 |
| Vegetables, potatoes and melons | 4.8 | -19.7 | -6.5 | -6.0 | -9.0 |
| Citrus | 34.7 | -0.7 | 3.0 | 7.8 | 6.6 |
| Plantations, excluding citrus | -26.7 | -7.2 | -0.2 | 1.2 | -1.7 |
| Flowers and garden plants | .. | .. | .. | .. | .. |
| LIVESTOCK AND LIVESTOCK PRODUCTS – TOTAL | 6.4 | 0.0 | 1.1 | -3.2 | 1.0 |
| Poultry | 6.8 | - | 7.3 | -1.2 | 5.9 |
| Cattle | - | - | -1.3 | -8.2 | -1.3 |
| Sheep and goats | - | - | -9.5 | -8.8 | -9.4 |
| Fish | - | 0.0 | - | -5.1 | -4.4 |
| | Percentage of price change compared with previous year | | | | |
| GRAND TOTAL | -7.7 | 1.8 | 3.4 | 0.7 | 1.0 |
| CROPS – TOTAL | -10.7 | 1.8 | -2.7 | 1.2 | -0.3 |
| Field crops | -19.6 | -5.6 | -26.7 | -16.3 | -16.0 |
| Vegetables, potatoes and melons | 0.0 | 1.7 | 2.0 | 7.0 | 5.5 |
| Citrus | 0.1 | 1.9 | 10.5 | 9.4 | 5.2 |
| Plantations, excluding citrus | 0.1 | 8.4 | 9.1 | -3.6 | -0.2 |
| Flowers and garden plants | .. | .. | .. | .. | .. |
| LIVESTOCK AND LIVESTOCK PRODUCTS – TOTAL | -1.5 | 0.0 | 4.2 | -2.7 | 2.9 |
| Poultry | -1.5 | - | 0.2 | -3.5 | -0.7 |
| Cattle | - | - | 7.2 | -3.5 | 7.2 |
| Sheep and goats | - | - | 5.8 | - | 5.3 |
| Fish | - | 0.0 | - | -1.9 | -1.6 |

(1) Not necessarily exported during the year of production.

(2) Miscellaneous – including destruction.

(3) The values are adjusted to the average of each year – see explanation in Introduction, Chapter 5: "Methodology", Section 3.

לוח 5- תפוקה חקלאית, לפי ייעוד

| R2014 | | | | | | | |
|---|-----------------------|---|-------------------------------|---|---|-----------------|----------------------------------|
| ערך (מיליוני ש"ח) Value (NIS millions) | | כמות (אלפי טונות, אלא אם כן צוין אחרת) Quantity (thousands of tons, unless otherwise stated) | | | | | |
| במחירים שוטפים (4) | במחירי 2013 (4) | תוצרת ביניים ושונות (3) Intermediate produce and miscellaneous | ליצוא (2) For export | לתעשייה מקומית For domestic industry | לצריכה מקומית (1) For domestic consump- tion | סך הכל Total | |
| At current prices | At 2013 prices | | | | | | |
| 30,173.3 | 30,135.3 | .. | .. | .. | .. | .. | סך כולל |
| 18,331.3 | 18,069.5 | .. | .. | .. | .. | .. | גידולים – סך הכל |
| 2,888.6 | 2,504.5 | 1,455.7 | 38.8 | 202.3 | 112.3 | 1,809.2 | גידולי שדה |
| 535.8 | 525.6 | 72.8 | 0.0 | 200.6 | 71.5 | 344.9 | דגנים וקטניות |
| 180.2 | 183.4 | 4.0 | - | 126.3 | 9.5 | 139.8 | חיטה |
| 19.2 | 19.5 | 15.0 | - | - | - | 15.0 | שעורה |
| 50.0 | 39.2 | 53.8 | - | - | - | 53.8 | סורגום |
| 14.6 | 9.4 | - | - | - | 5.2 | 5.2 | תירס, גרגירים |
| 198.8 | 196.6 | - | 0.0 | 60.6 | 44.0 | 104.7 | תירס, קלחים |
| 25.4 | 24.9 | - | - | 13.7 | 0.1 | 13.9 | אפונה לשימורים |
| 47.6 | 52.5 | - | - | - | 12.6 | 12.6 | קטניות, גרגירים יבשים |
| 1,173.1 | 994.4 | .. | .. | .. | .. | .. | גידולי תעשייה ושמן |
| 200.8 | 156.7 | 19.8 | 14.0 | - | - | 33.8 | כותנה |
| 179.1 | 131.7 | - | 14.0 | - | - | 14.0 | סיבים |
| 21.8 | 25.0 | 19.8 | - | - | - | 19.8 | גרעינים |
| 96.4 | 57.8 | - | 6.0 | 0.5 | 8.9 | 15.4 | אגוזי אדמה (בוטנים) |
| 82.9 | 76.5 | - | 9.5 | - | 3.3 | 12.8 | חמניות |
| 792.9 | 703.4 | - | 9.4 | 1.1 | 28.6 | 39.1 | גידולי תבלין, רפואה וכו' |
| 1,179.7 | 984.6 | 1,363.2 | - | - | - | 1,363.2 | מספוא גס |
| 455.3 | 371.1 | 513.4 | - | - | - | 513.4 | שחת |
| 414.0 | 363.1 | 462.8 | - | - | - | 462.8 | מספוא ירוק ותחמיצים |
| 310.4 | 250.3 | 387.0 | - | - | - | 387.0 | קש |
| 6,201.1 | 6,622.0 | 25.0 | 651.5 | 334.2 | 1,318.3 | 2,329.0 | ירקות, תפוחי אדמה ומקשה |
| 4,567.9 | 4,633.3 | - | 398.6 | 263.5 | 906.2 | 1,568.3 | ירקות |
| 949.7 | 787.0 | - | 10.2 | 213.1 | 203.3 | 426.7 | עגבניות |
| 874.4 | 713.6 | - | 10.2 | - | 203.3 | 213.5 | זנים למאכל |
| 75.2 | 73.4 | - | - | 213.1 | - | 213.1 | זנים לתעשייה |
| 291.4 | 293.6 | - | 0.3 | 0.5 | 99.2 | 99.9 | מלפפונים |
| 394.2 | 422.9 | - | 181.1 | 19.3 | 90.0 | 290.4 | גזר |
| 960.8 | 1,139.6 | - | 144.8 | 2.6 | 81.4 | 228.8 | פלפל |
| 172.6 | 251.3 | - | 0.0 | 3.5 | 93.1 | 96.5 | בצל יבש |
| 125.4 | 129.3 | - | 0.6 | 3.8 | 42.9 | 47.3 | חצילים |
| 98.6 | 96.6 | - | - | 0.1 | 26.6 | 26.7 | קישואים |
| 112.6 | 92.2 | - | - | 2.7 | 54.3 | 57.0 | כרוב |
| 88.1 | 78.7 | - | - | 0.9 | 27.0 | 27.8 | כרובית |
| 37.4 | 35.1 | - | 0.8 | 0.0 | 14.8 | 15.6 | סלק |
| 182.9 | 248.6 | - | - | 1.7 | 25.9 | 27.7 | חסה |
| 58.3 | 43.7 | - | 12.4 | 0.2 | 4.5 | 17.1 | כרפס (סלרי) |
| 290.7 | 264.2 | - | - | - | 26.9 | 26.9 | תות שדה |
| 625.2 | 578.5 | - | 47.9 | 15.0 | 104.4 | 167.2 | ירקות אחרים |
| 1,249.1 | 1,569.0 | 25.0 | 252.1 | 62.2 | 288.5 | 627.7 | תפוחי אדמה |
| 271.7 | 314.8 | - | 0.0 | 8.5 | 91.0 | 99.5 | אבטיחים(5) |
| 112.4 | 105.0 | - | 0.8 | - | 32.5 | 33.4 | מלונים |
| 7,054.1 | 6,742.5 | | | | | | מטעים (כולל מטעים צעירים) |
| 1,423.8 | 1,480.5 | 46.6 | 168.0 | 177.0 | 185.6 | 577.3 | פרי הדר |
| 81.6 | 74.0 | - | 6.0 | 8.0 | 20.5 | 34.5 | שמוטי |
| 37.6 | 36.5 | - | 1.0 | 4.0 | 9.0 | 14.0 | אפילים |
| 360.3 | 397.0 | - | 77.0 | 134.0 | 16.1 | 227.1 | אשכוליות |
| 212.2 | 232.3 | - | 3.0 | 3.0 | 64.0 | 70.0 | לימונים |
| 454.8 | 481.0 | - | 78.0 | 24.0 | 41.6 | 143.6 | קליפים |
| 78.7 | 66.4 | - | - | 4.0 | 25.2 | 29.2 | טבוריים |
| 52.4 | 47.2 | - | 3.0 | - | 9.2 | 12.2 | זני הדרים אחרים |
| 146.2 | 146.0 | 46.6 | - | - | - | 46.6 | הדרים צעירים |

TABLE 5.- AGRICULTURAL OUTPUT, BY PURPOSE

| | *2015 | | | | | | |
|--|---|-----------------------|---|-------------------------------|--|---|-----------------|
| | ערך (מיליוני ש"ח) Value (NIS millions) | | כמות (אלפי טונות, אלא אם כן צוין אחרת) Quantity (thousands of tons, unless otherwise stated) | | | | סך הכל Total |
| | במחירים שוטפים (4) | במחירי 2014 (4) | תוצרת ביניים ושונות (3) Intermediate produce and miscellaneous | ליצוא (2) For export | לתעשייה מקומית מקומית (1) For domestic consump- tion | לצריכה מקומית (1) For domestic consump- tion | |
| | At current prices | At 2014 prices | | | For domestic industry | | |
| GRAND TOTAL | 29,460.0 | 29,120.5 | .. | .. | .. | .. | .. |
| CROPS – TOTAL | 17,159.3 | 17,162.0 | .. | .. | .. | .. | .. |
| FIELD CROPS | 2,333.7 | 2,722.9 | 1,248.8 | 49.3 | 222.7 | 92.6 | 1,613.3 |
| Cereals and legumes | 400.4 | 502.4 | 64.5 | - | 220.5 | 56.0 | 341.0 |
| Wheat | 141.1 | 223.0 | 5.0 | - | 158.0 | 10.0 | 173.0 |
| Barley | 14.9 | 21.1 | 16.5 | - | - | - | 16.5 |
| Sorghum | 31.0 | 40.0 | 43.0 | - | - | - | 43.0 |
| Maize, grains | 14.0 | 14.6 | - | - | - | 5.2 | 5.2 |
| Corn on cob | 158.4 | 155.8 | - | - | 49.5 | 34.3 | 83.8 |
| Peas for canning | 22.7 | 24.1 | - | - | 13.0 | 0.2 | 13.2 |
| Legumes, dry | 18.3 | 23.8 | - | - | - | 6.3 | 6.3 |
| Industrial and oil crops | 1,130.9 | 1,225.4 | .. | .. | .. | .. | .. |
| Cotton | 228.5 | 273.0 | 27.5 | 18.0 | - | - | 45.5 |
| Lint | 202.3 | 243.1 | - | 18.0 | - | - | 18.0 |
| Seeds | 26.2 | 29.9 | 27.5 | - | - | - | 27.5 |
| Groundnuts (peanuts) | 99.6 | 99.6 | - | 6.5 | 0.5 | 8.9 | 15.9 |
| Sunflowers | 101.8 | 102.1 | - | 14.7 | - | 1.0 | 15.7 |
| Spices, medicinal herbs, etc. | 701.0 | 750.8 | - | 10.2 | 1.7 | 26.6 | 38.5 |
| Rough fodder | 802.5 | 995.1 | 1,156.8 | - | - | - | 1,156.8 |
| Hay | 310.1 | 396.4 | 445.0 | - | - | - | 445.0 |
| Green fodder and silage | 295.2 | 344.0 | 391.8 | - | - | - | 391.8 |
| Straw | 197.2 | 254.8 | 320.0 | - | - | - | 320.0 |
| VEGETABLES, POTATOES AND MELONS | 5,954.6 | 5,640.0 | 26.2 | 548.9 | 274.7 | 1,237.4 | 2,087.2 |
| Vegetables | 4,550.7 | 4,150.7 | - | 338.3 | 198.6 | 867.4 | 1,404.2 |
| Tomatoes | 934.9 | 864.0 | - | 6.3 | 161.0 | 194.7 | 362.0 |
| Consumption varieties | 878.0 | 807.2 | - | 6.3 | - | 194.7 | 201.0 |
| Industrial varieties | 56.9 | 56.8 | - | - | 161.0 | - | 161.0 |
| Cucumbers | 322.7 | 275.2 | - | 0.3 | 0.2 | 93.4 | 93.9 |
| Carrots | 463.3 | 355.2 | - | 172.3 | 16.9 | 75.2 | 264.4 |
| Peppers | 878.2 | 800.6 | - | 104.5 | 0.7 | 83.0 | 188.2 |
| Dry onions | 213.5 | 188.9 | - | - | 3.2 | 100.7 | 103.8 |
| Eggplants | 144.6 | 112.5 | - | 0.4 | 1.9 | 39.4 | 41.8 |
| Vegetable marrows | 105.6 | 93.3 | - | - | 0.2 | 25.2 | 25.3 |
| Cabbage | 142.5 | 112.3 | - | - | 1.0 | 52.5 | 53.5 |
| Cauliflower | 93.3 | 78.4 | - | - | 0.6 | 24.1 | 24.6 |
| Beets | 35.3 | 34.0 | - | 1.1 | - | 13.2 | 14.3 |
| Lettuce | 177.5 | 185.0 | - | - | 1.8 | 26.2 | 28.0 |
| Celery | 62.8 | 60.5 | - | 13.7 | 0.1 | 4.2 | 18.0 |
| Strawberries | 238.6 | 235.1 | - | - | - | 21.8 | 21.8 |
| Other vegetables | 540.0 | 590.6 | - | 37.6 | 11.1 | 102.8 | 151.4 |
| Potatoes | 1,022.2 | 1,127.9 | 26.2 | 209.7 | 66.7 | 263.3 | 566.0 |
| Watermelons(5) | 301.3 | 263.9 | - | - | 9.4 | 78.6 | 88.0 |
| Other melons | 80.5 | 97.4 | - | 0.8 | - | 28.1 | 28.9 |
| PLANTATIONS (incl. young plantations) | 7,083.5 | 7,012.3 | | | | | |
| Citrus | 1,595.4 | 1,513.4 | 72.0 | 163.0 | 187.0 | 195.2 | 617.2 |
| Shamouti | 63.3 | 61.4 | - | 4.0 | 8.0 | 14.5 | 26.5 |
| Late | 39.2 | 31.7 | - | - | 3.0 | 8.5 | 11.5 |
| Grapefruits | 307.1 | 285.1 | - | 61.0 | 113.0 | 11.0 | 185.0 |
| Lemons | 244.8 | 188.6 | - | 3.0 | 3.0 | 56.0 | 62.0 |
| Tangerines | 591.1 | 604.9 | - | 90.0 | 43.0 | 71.0 | 204.0 |
| Navel | 98.8 | 92.0 | - | 1.0 | 17.0 | 27.0 | 45.0 |
| Other citrus varieties | 54.1 | 52.8 | - | 4.0 | - | 7.1 | 11.1 |
| Young citrus | 197.1 | 196.9 | 72.0 | - | - | - | 72.0 |

לוח 5.- תפוקה חקלאית, לפי ייעוד (המשך)

| R2014 | | | | | | | |
|---|-----------------------|---|---------------|------------------------------------|-----------------------------------|-----------------|-------------------------------------|
| ערך (מיליוני ש"ח) Value (NIS millions) | | כמות (אלפי טונות, אלא אם כן צוין אחרת) Quantity (thousands of tons, unless otherwise stated) | | | | | |
| במחירים שוטפים (4) | במחירי 2013 (4) | תוצרת ביניים ושונות (3) | ליצוא (2) | לתעשייה מקומית מקומית (1) | לצריכה מקומית מקומית (1) | סך הכל Total | |
| At current prices | At 2013 prices | Intermediate produce and miscellaneous | For export | For domestic industry | For domestic consump- tion | Total | |
| 5,630.3 | 5,262.0 | 0.3 | 128.5 | 128.4 | 566.5 | 823.6 | מטעים, ללא פרי הדר |
| 403.0 | 366.1 | - | - | 0.4 | 77.4 | 77.8 | תפוחי עץ |
| 159.6 | 129.0 | - | - | 1.2 | 22.5 | 23.7 | אגסים |
| 225.5 | 156.3 | - | 0.4 | 0.8 | 22.8 | 24.0 | שזיפים |
| 348.1 | 353.3 | - | 0.6 | 2.1 | 49.4 | 52.1 | אפרסקים |
| 82.7 | 73.3 | - | - | - | 7.0 | 7.0 | משמשים |
| 616.0 | 639.4 | - | 2.0 | - | 64.7 | 66.7 | ענבי מאכל |
| 160.1 | 157.7 | - | - | 55.0 | 3.9 | 58.9 | ענבי יין |
| 508.8 | 368.8 | - | - | - | 126.9 | 126.9 | בננות |
| 378.0 | 347.0 | - | - | 65.0 | 25.0 | 90.0 | זיתים |
| 98.3 | 98.3 | - | - | - | 6.7 | 6.7 | שקדים |
| 92.4 | 63.5 | - | - | - | 4.2 | 4.2 | אגוזי פקן |
| 535.0 | 530.7 | - | 54.3 | - | 36.7 | 91.0 | אבוקדו |
| 299.9 | 245.6 | - | 13.6 | - | 23.0 | 36.6 | אפרסמון |
| 205.8 | 229.0 | - | 16.6 | - | 16.0 | 32.6 | מנגו |
| 708.2 | 698.7 | - | 18.1 | - | 22.6 | 40.8 | תמרים |
| 583.8 | 580.4 | 0.3 | 22.8 | 3.9 | 57.7 | 84.6 | פירות אחרים |
| 225.1 | 224.9 | 52,412.3 | - | - | - | 52,412.3 | מטעים צעירים (פרט להדרים צעירים)(6) |
| 1,022.2 | 1,030.9 | - | .. | - | .. | .. | פרחים וצמחי נוי |
| 388.9 | 388.9 | .. | .. | - | - | .. | פרחים ליצוא (מיליוני יחידות) |
| - | - | .. | .. | - | - | .. | גרברה |
| - | - | .. | .. | - | - | .. | פרח שעווה |
| - | - | .. | .. | - | - | .. | גפסנית |
| 388.9 | 388.9 | .. | .. | - | - | .. | פרחים אחרים |
| 198.1 | 198.1 | - | .. | - | .. | .. | פרחים לשיוק מקומי |
| 339.1 | 334.3 | - | .. | - | .. | .. | צמחי נוי שונים |
| 25.4 | 24.6 | - | .. | - | .. | .. | שתילי מטעים |
| 882.6 | 888.9 | - | .. | - | .. | .. | זרעים |
| 253.4 | 253.4 | - | .. | - | .. | .. | ייעור |
| 4.2 | 3.5 | - | .. | - | .. | .. | אתרוגים |
| 11,842.0 | 12,065.7 | - | - | - | - | - | בעלי חיים ותוצרתם – סך הכל |
| 5,272.1 | 5,149.0 | 235.2 | - | - | - | - | עופות |
| 3,008.4 | 2,836.6 | - | - | 481.0 | 1.0 | 482.0 | פטמים |
| 827.9 | 896.7 | - | - | 30.0 | 1,863.4 | 1,893.4 | ביצי מאכל (מיליוני יחידות) |
| 537.8 | 558.6 | - | - | 76.7 | - | 76.7 | תרנגולי הודו לבשר |
| 898.1 | 857.1 | 235.2 | - | - | 11.2 | 246.4 | אפרוחים (מיליוני יחידות) |
| - | - | - | - | - | - | - | אווזים ועופות אחרים לבשר |
| 4,571.2 | 4,914.9 | - | - | - | - | - | בקר |
| 3,161.0 | 3,320.0 | - | - | 1,462.4 | 13.0 | 1,475.4 | חלב (מיליוני ליטרים) |
| 1,410.2 | 1,595.0 | - | - | 122.1 | - | 122.1 | בקר לבשר |
| 1,155.6 | 1,225.3 | - | - | - | - | - | צאן |
| 489.3 | 435.2 | - | - | - | - | - | דגים |
| 421.8 | 364.9 | - | - | - | 22.0 | 22.0 | דגי מאכל |
| 67.5 | 70.4 | - | 36.7 | - | - | 36.7 | דגי נוי (אלפי יחידות) |
| 253.6 | 242.1 | - | - | 15.7 | - | 15.7 | חזירים |
| 100.1 | 99.1 | - | - | - | - | - | שונות |

- (1) כולל שוק מקומי וצריכה עצמית.
- (2) היצוא אינו בהכרח בשנת הייצור.
- (3) שונות – כולל השמדה.
- (4) הערכים מותאמים לממוצע של כל שנה; ראו הסבר במבוא, פרק 5: "שיטות (מתודולוגיה)", סעיף 3.
- (5) כולל אבטיחים לגרעינים.
- (6) מטעים צעירים דונם נטוע.

TABLE 5.- AGRICULTURAL OUTPUT, BY PURPOSE (Cont.)

| | *2015 | | | | | | |
|---|--|--|---|-------------------------------|--|---|-----------------|
| | ערך (מיליוני ש"ח) Value (NIS millions) | | כמות (אלפי טונות, אלא אם כן צוין אחרת) Quantity (thousands of tons, unless otherwise stated) | | | | סך הכל Total |
| | במחירים שוטפים (4) At current prices | במחירי 2014 (4) At 2014 prices | תוצרת ביניים ושונות (3) Intermediate produce and miscellaneous | ליצוא (2) For export | לתעשייה מקומית מקומית (1) For domestic consump- tion | לצריכה מקומית (1) For domestic consump- tion | |
| Plantations, excluding citrus | 5,488.0 | 5,498.9 | .. | 117.4 | 114.8 | 587.6 | 819.9 |
| Apples | 524.1 | 558.2 | - | 0.2 | 0.0 | 107.8 | 108.0 |
| Pears | 164.4 | 180.3 | - | - | - | 26.5 | 26.5 |
| Plums | 155.5 | 228.5 | - | 0.8 | - | 24.2 | 25.0 |
| Peaches | 287.7 | 328.6 | - | 1.0 | - | 49.0 | 50.0 |
| Apricots | 64.0 | 64.5 | - | 0.0 | - | 5.5 | 5.5 |
| Table grapes | 590.8 | 611.1 | - | 1.5 | - | 64.5 | 66.0 |
| Wine grapes | 133.8 | 116.3 | - | - | 39.8 | 3.0 | 42.8 |
| Bananas | 507.5 | 465.5 | - | - | - | 114.0 | 114.0 |
| Olives | 441.0 | 411.6 | - | - | 75.0 | 23.0 | 98.0 |
| Almonds | 81.8 | 78.8 | - | - | - | 6.0 | 6.0 |
| Pecan nuts | 78.1 | 71.5 | - | - | - | 3.3 | 3.3 |
| Avocados | 670.9 | 547.5 | - | 54.7 | - | 38.3 | 93.0 |
| Persimmons | 163.2 | 187.6 | - | 8.0 | - | 17.0 | 25.0 |
| Mangos | 213.4 | 193.6 | - | 14.0 | - | 16.0 | 30.0 |
| Dates | 711.0 | 716.9 | - | 17.9 | - | 23.3 | 41.2 |
| Other fruit | 535.7 | 573.4 | 0.2 | 19.4 | - | 66.2 | 85.8 |
| Young plantations (excl. young citrus)(6) | 165.1 | 165.0 | 51,050.4 | - | - | - | 51,050.4 |
| Flowers and garden plants | 766.6 | 761.7 | - | .. | - | .. | - |
| Flowers for export (units – millions) | 259.1 | 259.1 | - | .. | .. | .. | .. |
| Gerbera | - | - | - | .. | .. | .. | .. |
| Wax flowers | - | - | - | .. | .. | .. | .. |
| Gypsophillia | - | - | - | .. | .. | .. | .. |
| Other flowers | 259.1 | 259.1 | - | .. | .. | .. | .. |
| Flowers for domestic market | 168.4 | 168.4 | - | .. | - | .. | .. |
| Various garden plants | 339.1 | 334.3 | - | .. | - | .. | .. |
| Fruit saplings | 25.4 | 24.6 | - | .. | - | .. | .. |
| Seeds | 719.8 | 724.4 | - | .. | - | .. | .. |
| Afforestation | 275.4 | 275.4 | - | .. | - | .. | .. |
| Citrons | 0.3 | 0.7 | - | .. | - | .. | .. |
| LIVESTOCK AND LIVESTOCK PRODUCTS – TOTAL | 12,300.7 | 11,958.5 | - | - | - | - | - |
| Poultry | 5,544.4 | 5,581.3 | 249.3 | - | - | - | - |
| Broilers | 3,125.6 | 3,113.3 | - | - | 497.7 | 1.1 | 498.8 |
| Table eggs (units – millions) | 787.2 | 819.3 | - | - | 30.0 | 1,843.6 | 1,873.6 |
| Turkeys for meat | 689.7 | 694.2 | - | - | 99.0 | - | 99.0 |
| Chicks (units – millions) | 941.9 | 954.5 | 249.3 | - | - | 10.3 | 259.6 |
| Geese and other birds for meat | - | - | - | - | - | - | - |
| Cattle | 4,833.7 | 4,510.9 | - | - | - | - | - |
| Milk (litres – millions) | 2,869.0 | 2,977.8 | - | - | 1,377.9 | 11.9 | 1,389.8 |
| Cattle for meat | 1,964.7 | 1,533.1 | - | - | 132.2 | - | 132.2 |
| Sheep and goats | 1,102.5 | 1,047.0 | - | - | - | - | - |
| Fish | 460.3 | 468.0 | - | - | - | - | - |
| Fish for food | 392.7 | 400.4 | - | - | - | 21.5 | 21.5 |
| Ornamental fish (thousands of units) | 67.5 | 67.5 | - | 36.7 | - | - | 36.7 |
| Pigs | 264.0 | 255.0 | - | - | 15.8 | - | 15.8 |
| Miscellaneous | 95.9 | 96.5 | - | - | - | - | - |

(1) Including local market and own consumption.

(2) Not necessarily exported during the year of production.

(3) Miscellaneous – including destruction.

(4) The values are adjusted to the average of each year; see explanation in Introduction, Chapter 5: "Methodology", Section 3.

(5) Including watermelons for grains.

(6) New plantations in dunam.

לוח 6- תפוקה חקלאית – בעלי חיים ותוצרתם, לפי ייעוד

| R2014 | | | | | | | סך הכל |
|---|-----------------------|---|---------------|--------------------------|----------------------------------|---------|--|
| ערך (מיליוני ש"ח) Value (NIS millions) | | כמות (אלפי טונות, אלא אם כן צוין אחרת) Quantity (thousands of tons, unless otherwise stated) | | | | | |
| במחירים שוטפים (4) | במחירי 2013 (4) | תוצרת ביניים ושונות (3) | ליצוא (2) | לתעשייה מקומית | לצריכה מקומית (1) | | |
| At current prices | At 2013 prices | Intermediate produce and miscellaneous | For export | For domestic industry | For domestic consump- tion | Total | |
| 11,842.0 | 11,897.2 | | | | | | סך הכל |
| 6,175.8 | 6,270.6 | - | - | 700.3 | 2.2 | 702.5 | בעלי חיים לבשר(5) |
| 3,546.1 | 3,395.2 | - | - | 518.8 | 1.0 | 519.8 | עופות |
| 3,008.4 | 2,836.6 | - | - | 442.2 | 1.0 | 443.2 | פסמים |
| 537.8 | 558.6 | - | - | 76.7 | - | 76.7 | תרנגולי הודו |
| 1,410.2 | 1,595.0 | - | - | 122.1 | - | 122.1 | בקר |
| 892.8 | 944.2 | - | - | 39.1 | 1.2 | 40.4 | כבשים |
| 73.1 | 94.0 | - | - | 4.4 | - | 4.4 | עזים |
| 253.6 | 242.1 | - | - | 15.7 | - | 15.7 | חזירים |
| 489.3 | 488.9 | - | .. | - | 22.0 | 22.0 | דגים |
| 231.6 | 240.2 | - | - | - | 16.8 | 16.8 | דגי מאכל מברכות |
| 91.3 | 92.6 | - | - | - | 2.6 | 2.6 | דגי מאכל מחקלאות ימית |
| 98.8 | 83.2 | - | - | - | 2.6 | 2.6 | דגי מאכל מימים ומאגמים |
| 67.5 | 72.8 | - | .. | - | - | .. | דגי נוי |
| 3,350.7 | 3,302.4 | - | - | 1,403.3 | 32.0 | 1,435.4 | חלב (מיליוני ליטרים) |
| 3,161.0 | 3,129.6 | - | - | 1,377.8 | 13.0 | 1,390.8 | בקר |
| 85.0 | 76.2 | - | - | 10.7 | 9.1 | 19.9 | כבשים |
| 104.7 | 96.6 | - | - | 14.9 | 9.9 | 24.8 | עזים |
| 1,726.0 | 1,738.0 | 235.2 | - | 30.0 | 1,874.6 | 2,139.9 | ביצים ואפרוחים (מיליוני יחידות) |
| 827.9 | 896.1 | - | - | 30.0 | 1,863.4 | 1,893.4 | ביצי מאכל |
| 898.1 | 841.9 | 235.2 | - | - | 11.2 | 246.4 | אפרוחים |
| 100.1 | 97.4 | - | - | - | - | - | שונות |
| 58.2 | 56.6 | - | - | - | 3.2 | 3.2 | דבש |
| 41.9 | 40.8 | - | - | - | - | - | אחר |

(1) כולל שוק מקומי וצריכה עצמית.

(2) היצוא אינו בהכרח בשנת הייצור.

(3) שונות – כולל השמדה.

(4) הערכים מותאמים לממוצע של כל שנה; ראו הסבר במבוא, פרק 5: "שיטות (מתודולוגיה)", סעיף 3.

(5) הערכים במשקל חי.

TABLE 6.- AGRICULTURAL OUTPUT – LIVESTOCK AND LIVESTOCK PRODUCTS, BY PURPOSE

| | *2015 | | | | | | |
|---|---|-----------------------|---|---------------|--------------------------|----------------------------------|----------------|
| | ערך (מיליוני ש"ח) Value (NIS millions) | | כמות (אלפי טונות, אלא אם כן צוין אחרת) Quantity (thousands of tons, unless otherwise stated) | | | | |
| | במחירים שוטפים (4) | במחירי 2014 (4) | תוצרת ביניים ושונות (3) | ליצוא (2) | לתעשייה מקומית | לצריכה מקומית (1) | סך הכל |
| | At current prices | At 2013 prices | Intermediate produce and miscellaneous | For export | For domestic industry | For domestic consump- tion | Total |
| TOTAL | 12,300.7 | 12,220.3 | | | | | |
| Livestock for meat(5) | 6,977.0 | 6,555.7 | - | - | 785.3 | 1.1 | 786.4 |
| Poultry | 3,815.3 | 3,807.5 | - | - | 596.7 | 1.1 | 597.8 |
| Broilers | 3,125.6 | 3,113.3 | - | - | 497.7 | 1.1 | 498.8 |
| Turkeys | 689.7 | 694.2 | - | - | 99.0 | - | 99.0 |
| Cattle | 1,964.7 | 1,533.1 | - | - | 132.2 | - | 132.2 |
| Sheep | 861.6 | 892.8 | - | - | 36.4 | - | 36.4 |
| Goats | 71.4 | 68.7 | - | - | 4.2 | - | 4.2 |
| Pigs | 264.0 | 253.6 | - | - | 15.8 | - | 15.8 |
| Fish | 460.3 | 489.3 | - | .. | - | 21.5 | 21.5 |
| Pond fish, for food | 226.9 | 231.6 | - | - | - | 17.0 | 17.0 |
| Mariculture fish, for food | 65.9 | 91.3 | - | - | - | 1.9 | 1.9 |
| Sea and lake fish, for food | 100.0 | 98.8 | - | - | - | 2.7 | 2.7 |
| Ornamental fish | 67.5 | 67.5 | - | .. | - | - | .. |
| Milk (litres – millions) | 3,038.4 | 3,350.7 | - | - | 1,403.0 | 30.7 | 1,433.7 |
| Cows | 2,869.0 | 3,161.0 | - | - | 1,377.9 | 11.9 | 1,389.8 |
| Sheep | 72.9 | 85.0 | - | - | 10.1 | 9.0 | 19.2 |
| Goats | 96.6 | 104.7 | - | - | 15.0 | 9.7 | 24.7 |
| Eggs and chicks (units – millions) | 1,729.1 | 1,726.0 | 249.3 | - | 30.0 | 1,853.8 | 2,133.2 |
| Table eggs | 787.2 | 827.9 | - | - | 30.0 | 1,843.6 | 1,873.6 |
| Chicks | 941.9 | 898.1 | 249.3 | - | - | 10.3 | 259.6 |
| Miscellaneous | 95.9 | 98.5 | - | - | - | - | - |
| Honey | 54.0 | 56.6 | - | - | - | 3.0 | 3.0 |
| Other | 41.9 | 41.9 | - | - | - | - | - |

(1) Including local market and self consumption.

(2) Not necessarily exported during the year of production.

(3) Miscellaneous – including destruction.

(4) The values are adjusted to the average of each year; see explanation in Introduction, Chapter 5: "Methodology", Section 3.

(5) The values are in live weight.

לוח 7- תפוקה חקלאית – מוצרים נבחרים

אלפי טונות, אלא אם כן צוין אחרת

| Fruit | | | | | | פירות | Vegetables | | | ירקות |
|-------------------|--------|---------|--------------|----------|---------|---------|------------|----------|---------|-------|
| Thereof: | | | | | | סה"כ | Thereof: | | סה"כ | |
| מזה: | מזה: | מזה: | מזה: | מזה: | מזה: | | מזה: | מזה: | | |
| אבוקדו | זיתים | בננות | ענבי מאכל | תפוחי עץ | פרי הדר | סה"כ | מלפפונים | עגבניות | סה"כ | |
| Avocado | Olives | Bananas | Table grapes | Apples | Citrus | Total | Cucumbers | Tomatoes | Total | |
| שנה חקלאית | | | | | | | | | | |
| .. | 10.7 | 3.5 | 10.6 | 1.2 | 272.7 | 311.9 | 14.2 | 22.2 | 80.0 | תש"ט |
| .. | 3.8 | 2.0 | 9.5 | 1.6 | 270.0 | 304.0 | .. | .. | 125.5 | תש"י |
| 0.2 | 6.8 | 34.3 | 31.1 | 23.2 | 609.6 | 755.2 | 27.8 | 110.0 | 296.2 | תש"ך |
| 1.4 | 10.5 | 44.0 | 46.1 | 56.9 | 878.3 | 1,127.7 | .. | .. | 306.7 | תשכ"ה |
| 2.3 | 10.9 | 53.9 | 42.7 | 65.8 | 906.5 | 1,179.6 | .. | .. | 344.0 | תשכ"ו |
| 3.5 | 24.5 | 50.5 | 42.2 | 71.3 | 1,082.0 | 1,393.8 | .. | .. | 342.4 | תשכ"ז |
| 4.8 | 9.5 | 44.0 | 34.6 | 55.0 | 1,265.4 | 1,541.1 | .. | .. | 381.5 | תשכ"ח |
| 5.2 | 21.1 | 53.0 | 35.6 | 62.3 | 1,178.1 | 1,391.2 | .. | .. | 443.0 | תשכ"ט |
| 4.1 | 6.6 | 61.1 | 24.7 | 61.8 | 1,261.9 | 1,550.9 | 44.8 | 157.0 | 472.3 | תשל"ל |
| 7.6 | 12.5 | 56.3 | 29.6 | 78.1 | 1,513.5 | 1,821.2 | .. | .. | 490.4 | תשל"א |
| 11.7 | 27.0 | 41.5 | 33.1 | 67.5 | 1,552.8 | 1,876.4 | .. | .. | 502.0 | תשל"ב |
| 12.3 | 4.0 | 38.1 | 31.0 | 84.1 | 1,688.6 | 2,056.4 | .. | .. | 532.7 | תשל"ג |
| 15.0 | 30.2 | 33.7 | 30.2 | 74.2 | 1,698.0 | 2,030.7 | .. | .. | 496.2 | תשל"ד |
| 17.1 | 4.9 | 52.2 | 32.2 | 96.7 | 1,506.0 | 1,854.0 | 52.9 | 277.5 | 609.2 | תשל"ה |
| 18.5 | 19.5 | 57.4 | 31.6 | 95.8 | 1,531.2 | 1,905.9 | .. | .. | 581.1 | תשל"ו |
| 21.8 | 8.1 | 61.7 | 29.4 | 101.6 | 1,528.1 | 1,892.4 | 48.9 | 219.5 | 584.1 | תשל"ז |
| 24.2 | 35.0 | 53.7 | 33.6 | 106.5 | 1,473.8 | 1,858.5 | 47.0 | 270.6 | 673.8 | תשל"ח |
| 32.9 | 8.2 | 60.9 | 33.7 | 122.9 | 1,568.7 | 1,967.7 | 45.6 | 225.2 | 598.8 | תשל"ט |
| 32.0 | 45.0 | 75.0 | 39.2 | 100.8 | 1,542.8 | 1,953.2 | 50.5 | 255.2 | 607.0 | תש"ם |
| 8.0 | 19.7 | 65.8 | 43.9 | 131.9 | 1,416.6 | 1,846.8 | 50.8 | 283.3 | 676.5 | תשמ"א |
| 40.1 | 37.2 | 73.2 | 42.0 | 117.9 | 1,795.9 | 2,255.8 | 30.9 | 309.7 | 756.5 | תשמ"ב |
| 61.6 | 37.2 | 66.5 | 48.0 | 132.1 | 1,522.8 | 2,043.9 | 55.7 | 369.9 | 764.5 | תשמ"ג |
| 52.5 | 17.3 | 67.7 | 47.5 | 118.9 | 1,523.0 | 1,981.6 | 53.7 | 350.6 | 767.2 | תשמ"ד |
| 77.2 | 39.0 | 81.0 | 40.0 | 101.8 | 1,487.0 | 1,982.6 | 52.7 | 338.0 | 764.7 | תשמ"ה |
| 68.0 | 38.0 | 82.1 | 51.5 | 115.7 | 1,297.0 | 1,819.6 | 63.2 | 284.0 | 754.4 | תשמ"ו |
| שנת לוח | | | | | | | | | | |
| 68.0 | 38.0 | 100.5 | 53.5 | 118.3 | 1,297.0 | 1,833.2 | 60.4 | 282.1 | 782.8 | 1986 |
| 134.7 | 25.0 | 103.6 | 51.9 | 114.3 | 1,496.0 | 2,087.3 | 60.7 | 264.0 | 786.3 | 1987 |
| 35.8 | 39.0 | 84.8 | 52.6 | 119.3 | 1,108.1 | 1,620.0 | 83.1 | 266.6 | 768.4 | 1988 |
| 20.0 | 19.5 | 82.6 | 56.4 | 125.3 | 1,090.1 | 1,578.5 | 86.2 | 465.7 | 1,009.8 | 1989 |
| 48.0 | 41.5 | 61.1 | 54.1 | 112.7 | 1,506.1 | 2,022.3 | 93.8 | 521.1 | 1,085.3 | 1990 |
| 52.7 | 17.0 | 80.9 | 41.0 | 116.0 | 1,109.3 | 1,593.4 | 94.5 | 328.3 | 881.3 | 1991 |
| 80.1 | 80.1 | 88.5 | 51.3 | 127.8 | 996.5 | 1,598.7 | 84.5 | 317.2 | 868.3 | 1992 |
| 41.8 | 9.5 | 43.0 | 47.1 | 159.8 | 936.5 | 1,474.6 | 81.6 | 367.0 | 981.5 | 1993 |
| 49.4 | 26.5 | 90.0 | 47.8 | 87.6 | 830.8 | 1,295.5 | 83.5 | 429.8 | 1,058.3 | 1994 |
| 56.8 | 36.5 | 101.9 | 56.1 | 124.2 | 942.2 | 1,530.6 | 94.0 | 503.7 | 1,187.0 | 1995 |
| 70.5 | 41.0 | 98.1 | 57.1 | 98.2 | 932.7 | 1,512.5 | 105.7 | 491.0 | 1,187.7 | 1996 |
| 79.3 | 18.7 | 114.3 | 53.1 | 111.5 | 952.3 | 1,534.9 | 102.4 | 385.9 | 1,064.3 | 1997 |
| 65.7 | 32.0 | 108.6 | 54.0 | 102.9 | 888.8 | 1,461.7 | 115.5 | 493.1 | 1,243.3 | 1998 |
| 55.9 | 23.2 | 117.8 | 49.3 | 127.5 | 723.4 | 1,298.7 | 108.3 | 574.6 | 1,300.6 | 1999 |
| 89.3 | 56.0 | 96.4 | 68.7 | 131.3 | 742.5 | 1,431.4 | 124.3 | 445.2 | 1,183.4 | 2000 |
| 93.9 | 26.0 | 124.4 | 66.9 | 119.5 | 689.6 | 1,388.7 | 119.5 | 348.6 | 1,098.1 | 2001 |
| 94.2 | 51.0 | 96.4 | 81.7 | 126.5 | 576.9 | 1,318.5 | 144.0 | 388.3 | 1,203.2 | 2002 |
| 59.5 | 21.5 | 94.0 | 80.6 | 118.6 | 530.5 | 1,203.9 | 148.2 | 405.6 | 1,240.2 | 2003 |
| 73.2 | 62.0 | 129.2 | 85.6 | 150.1 | 513.0 | 1,335.4 | 145.0 | 513.8 | 1,384.3 | 2004 |
| 85.6 | 29.0 | 117.8 | 79.5 | 140.3 | 667.8 | 1,518.2 | 127.0 | 433.2 | 1,291.0 | 2005 |
| 84.9 | 60.0 | 122.0 | 79.6 | 121.6 | 610.0 | 1,429.9 | 129.9 | 438.8 | 1,340.2 | 2006 |
| 85.9 | 29.5 | 130.8 | 70.9 | 101.2 | 648.0 | 1,395.3 | 132.9 | 434.3 | 1,393.2 | 2007 |
| 53.1 | 48.8 | 85.2 | 96.9 | 97.4 | 541.5 | 1,281.8 | 107.7 | 419.0 | 1,358.0 | 2008 |
| 85.0 | 30.5 | 93.5 | 91.2 | 114.7 | 592.1 | 1,376.2 | 117.3 | 457.3 | 1,536.1 | 2009 |
| 69.5 | 73.5 | 101.3 | 95.1 | 131.5 | 608.1 | 1,369.1 | 115.8 | 446.6 | 1,447.0 | 2010 |
| 72.3 | 66.0 | 112.7 | 89.5 | 119.2 | 525.4 | 1,282.9 | 105.4 | 410.9 | 1,529.4 | 2011 |
| 83.4 | 63.0 | 129.5 | 94.0 | 113.4 | 671.7 | 1,662.6 | 100.8 | 392.2 | 1,493.6 | 2012 |
| 80.0 | 77.0 | 128.4 | 70.0 | 112.1 | 586.4 | 1,499.1 | 100.9 | 435.6 | 1,569.1 | 2013 |
| 91.0 | 90.0 | 126.9 | 66.7 | 77.8 | 577.3 | 1,453.3 | 99.9 | 426.7 | 1,568.3 | 2014 |
| 93.0 | 98.0 | 114.0 | 66.0 | 83.0 | 617.2 | 1,488.3 | 93.9 | 362.0 | 1,404.2 | *2015 |

(1) מ-1994 כולל אבטיחים לגרעינים.

(2) כולל ביצי דגירה לשוק המקומי וליצוא.

TABLE 7.- AGRICULTURAL OUTPUT – SELECTED PRODUCTS

Thousands of tons, unless otherwise stated

| | דגי מאכל | ביצים (מיליוני יחידות) (2) Eggs (units – millions) | חלב בקר (מיליוני ליטרים) Cow's milk (litres – millions) | בקר לבשר | עופות לבשר | מקשה (1) Melons | תפוחי אדמה Potatoes | שחת Hay | כותנה, סיבים Cotton, lint | חיטה לגרגירים Wheat for grains |
|--------------------------|----------|--|--|-------------|---------------|---------------------------|---------------------------|------------|------------------------------------|--|
| Agricultural year | | | | | | | | | | |
| 1948/49 | 3.5 | 242.5 | 78.8 | 2.0 | 5.0 | 13.0 | 26.0 | 40.6 | - | 21.2 |
| 1949/50 | 6.6 | 330.0 | 92.2 | 1.9 | 7.4 | 46.2 | 35.3 | 53.2 | - | 27.0 |
| 1959/60 | 13.9 | 1,114.0 | 277.3 | 277.3 | 45.7 | 52.0 | 81.8 | 78.5 | 10.7 | 41.3 |
| 1964/65 | 19.3 | 1,296.0 | 322.6 | 30.9 | 74.0 | 101.7 | 108.7 | 109.1 | 21.5 | 150.0 |
| 1965/66 | 22.6 | 1,233.0 | 348.6 | 28.2 | 81.9 | 83.8 | 103.8 | 110.2 | 24.9 | 100.6 |
| 1966/67 | 22.9 | 1,402.0 | 380.2 | 30.5 | 89.0 | 92.0 | 93.4 | 137.1 | 28.5 | 221.6 |
| 1967/68 | 24.5 | 1,224.0 | 393.8 | 35.2 | 89.2 | 94.1 | 109.6 | 113.1 | 33.0 | 175.0 |
| 1968/69 | 21.9 | 1,218.6 | 408.3 | 34.3 | 93.5 | 119.9 | 114.6 | 139.9 | 39.2 | 155.8 |
| 1969/70 | 21.8 | 1,320.0 | 440.5 | 35.6 | 101.7 | 131.5 | 137.1 | 137.3 | 35.3 | 125.0 |
| 1970/71 | 26.1 | 1,423.3 | 452.0 | 36.5 | 124.2 | 132.9 | 142.0 | 141.2 | 36.7 | 199.5 |
| 1971/72 | 27.1 | 1,404.7 | 476.0 | 33.7 | 142.1 | 161.7 | 143.1 | 132.5 | 40.3 | 301.4 |
| 1972/73 | 26.5 | 1,389.8 | 523.5 | 35.7 | 144.5 | 127.0 | 165.1 | 126.8 | 37.4 | 241.5 |
| 1973/74 | 22.7 | 1,468.7 | 545.1 | 38.9 | 162.5 | 124.0 | 152.4 | 138.0 | 49.8 | 274.0 |
| 1974/75 | 22.2 | 1,569.9 | 582.2 | 37.1 | 172.9 | 134.8 | 163.0 | 148.4 | 48.8 | 243.3 |
| 1975/76 | 24.2 | 1,676.5 | 655.7 | 44.1 | 187.5 | 134.8 | 174.7 | 140.1 | 53.7 | 205.5 |
| 1976/77 | 24.5 | 1,704.3 | 671.4 | 47.0 | 192.1 | 130.0 | 214.0 | 111.1 | 220.0 | 220.0 |
| 1977/78 | 24.5 | 1,789.9 | 669.9 | 47.0 | 196.5 | 144.8 | 221.1 | 118.5 | 79.2 | 167.0 |
| 1978/79 | 24.2 | 1,728.6 | 691.4 | 50.0 | 202.7 | 123.3 | 211.0 | 87.0 | 75.2 | 133.2 |
| 1979/80 | 24.7 | 1,614.9 | 670.3 | 55.0 | 200.0 | 117.1 | 171.7 | 110.0 | 78.1 | 253.2 |
| 1980/81 | 23.1 | 1,530.5 | 682.0 | 55.6 | 209.8 | 132.6 | 218.1 | 112.0 | 94.8 | 215.0 |
| 1981/82 | 24.3 | 1,740.0 | 720.9 | 56.0 | 228.8 | 117.2 | 200.0 | 115.0 | 87.7 | 147.0 |
| 1982/83 | 21.5 | 1,777.7 | 753.3 | 57.8 | 250.3 | 120.5 | 199.3 | 120.0 | 92.7 | 335.0 |
| 1983/84 | 25.0 | 2,025.9 | 797.4 | 58.3 | 269.0 | 130.5 | 198.2 | 95.0 | 87.6 | 130.0 |
| 1984/85 | 27.0 | 2,048.6 | 788.1 | 61.1 | 244.1 | 132.0 | 204.4 | 100.0 | 99.0 | 127.7 |
| 1985/86 | 26.8 | 1,812.6 | 845.0 | 60.9 | 228.6 | 136.6 | 206.8 | 100.0 | 69.0 | 168.5 |
| Calendar year | | | | | | | | | | |
| 1986 | 26.8 | 1,789.1 | 845.0 | 60.9 | 248.2 | 138.0 | 206.5 | 137.0 | 69.0 | 168.5 |
| 1987 | 29.2 | 1,785.8 | 880.0 | 64.2 | 274.3 | 161.1 | 218.3 | 185.0 | 59.2 | 298.0 |
| 1988 | 32.5 | 1,839.6 | 936.0 | 66.4 | 261.6 | 164.4 | 215.7 | 156.0 | 62.6 | 211.0 |
| 1989 | 29.8 | 1,834.0 | 914.5 | 67.3 | 255.8 | 156.9 | 227.8 | 214.0 | 46.1 | 201.7 |
| 1990 | 26.2 | 1,739.3 | 923.9 | 67.8 | 261.7 | 162.0 | 213.9 | 176.0 | 51.4 | 291.2 |
| 1991 | 23.2 | 1,840.3 | 969.1 | 969.1 | 265.2 | 175.0 | 173.0 | 164.0 | 21.3 | 180.0 |
| 1992 | 20.5 | 1,907.1 | 987.1 | 72.5 | 291.5 | 201.1 | 224.2 | 187.0 | 29.0 | 254.1 |
| 1993 | 20.3 | 2,012.0 | 1,084.8 | 75.5 | 308.9 | 216.6 | 219.5 | 160.7 | 26.7 | 217.0 |
| 1994 | 23.2 | 2,080.7 | 1,073.3 | 77.5 | 331.7 | 346.2 | 260.8 | 210.8 | 31.3 | 103.2 |
| 1995 | 26.8 | 1,954.8 | 1,136.3 | 71.4 | 361.2 | 439.8 | 276.9 | 140.0 | 42.8 | 242.0 |
| 1996 | 29.0 | 1,848.8 | 1,125.1 | 84.1 | 364.1 | 357.2 | 353.1 | 139.1 | 51.0 | 185.0 |
| 1997 | 29.6 | 1,880.3 | 1,123.8 | 85.9 | 371.3 | 401.7 | 276.8 | 147.0 | 53.5 | 116.0 |
| 1998 | 32.3 | 1,784.9 | 1,160.0 | 84.5 | 373.4 | 414.6 | 346.5 | 182.0 | 50.3 | 155.0 |
| 1999 | 32.1 | 1,893.5 | 1,157.0 | 87.6 | 391.1 | 443.0 | 363.5 | 180.2 | 24.8 | 29.0 |
| 2000 | 29.2 | 1,704.2 | 1,149.3 | 86.5 | 412.4 | 244.6 | 372.0 | 179.0 | 16.0 | 81.0 |
| 2001 | 26.1 | 1,771.0 | 1,191.7 | 103.3 | 447.3 | 255.6 | 416.4 | 233.1 | 22.3 | 144.6 |
| 2002 | 27.3 | 1,807.3 | 1,175.0 | 91.9 | 452.7 | 233.6 | 417.1 | 192.7 | 18.8 | 163.1 |
| 2003 | 26.6 | 1,869.4 | 1,142.6 | 90.9 | 450.0 | 223.3 | 440.1 | 205.9 | 18.1 | 184.3 |
| 2004 | 27.6 | 1,890.3 | 1,168.1 | 83.0 | 468.4 | 219.7 | 599.8 | 217.4 | 25.0 | 154.3 |
| 2005 | 29.2 | 1,938.3 | 1,178.7 | 89.9 | 486.7 | 196.2 | 593.9 | 236.3 | 18.4 | 200.8 |
| 2006 | 28.0 | 1,964.9 | 1,150.0 | 108.3 | 508.0 | 184.5 | 588.2 | 215.2 | 21.5 | 131.2 |
| 2007 | 24.8 | 2,013.4 | 1,185.0 | 105.2 | 524.0 | 174.0 | 658.8 | 217.3 | 18.5 | 158.9 |
| 2008 | 22.4 | 2,057.1 | 1,293.8 | 116.6 | 537.0 | 147.0 | 661.5 | 203.0 | 8.9 | 75.7 |
| 2009 | 22.0 | 2,123.4 | 1,237.1 | 104.0 | 528.0 | 150.5 | 613.5 | 190.0 | 7.1 | 133.0 |
| 2010 | 21.3 | 2,162.3 | 1,269.3 | 108.1 | 540.0 | 148.8 | 544.7 | 164.5 | 7.1 | 112.3 |
| 2011 | 21.7 | 2,180.1 | 1,355.8 | 116.8 | 548.8 | 142.2 | 621.1 | 292.0 | 16.8 | 122.0 |
| 2012 | 22.2 | 2,198.0 | 1,363.5 | 116.9 | 574.3 | 140.8 | 565.6 | 311.5 | 14.5 | 189.5 |
| 2013 | 23.4 | 2,228.7 | 1,390.8 | 132.2 | 516.7 | 133.8 | 590.5 | 343.0 | 11.7 | 178.2 |
| 2014 | 22.0 | 2,015.4 | 1,475.4 | 122.1 | 558.6 | 132.9 | 627.7 | 513.4 | 14.0 | 126.3 |
| 2015* | 21.5 | 2,003.5 | 1,389.8 | 132.2 | 597.8 | 117.0 | 566.0 | 445.0 | 18.0 | 147.0 |

(1) As of 1994, including watermelons for grains.

(2) Including hatching eggs for the local market and for export.

TABLE 8.- EXPORT OF SELECTED PRODUCTS(1)

לוח 8.- יצוא מוצרים נבחרים(1)

Thousands of tons, unless otherwise stated

אלפי טונות, אלא אם כן צוין אחרת

| | פרחים(3)(4) (מיליוני דולרים) | פירות אחרים(2) | אבוקדו | פרי הדר | אבטיחים ומלונים Water- melons and other melons | תפוחי אדמה | ירקות | כותנה, סיבים | |
|--------------------------|---------------------------------|-------------------|---------|---------|---|---------------|-----------------|-----------------|-------------------|
| | Flowers(3)(4) (\$ millions) | Other fruit(2) | Avocado | Citrus | Potatoes | Vegetables | Cotton, lint | | |
| Agricultural year | | | | | | | | | שנה חקלאית |
| 1948/49 | .. | - | - | 154.6 | - | .. | - | - | תש"ט |
| 1949/50 | .. | - | - | 167.3 | - | .. | - | - | תש"י |
| 1959/60 | 0.1 | 6.8 | .. | 398.0 | 3.7 | 3.7 | 4.4 | 0.3 | תש"ך |
| 1963/64 | 0.1 | 17.7 | .. | 454.3 | 2.1 | 3.0 | 1.0 | 1.8 | תשכ"ד |
| 1964/65 | 0.2 | 16.9 | .. | 526.6 | 0.8 | 8.2 | 1.3 | 8.0 | תשכ"ה |
| 1965/66 | 0.8 | 21.2 | .. | 581.9 | 0.9 | 9.2 | 4.4 | 8.5 | תשכ"ו |
| 1966/67 | 0.7 | 16.0 | .. | 664.6 | 1.3 | 4.3 | 6.3 | 10.5 | תשכ"ז |
| 1967/68 | 0.9 | 9.4 | .. | 737.9 | 1.9 | 8.2 | 15.2 | 8.0 | תשכ"ח |
| 1968/69 | 2.1 | 14.0 | 3.4 | 697.5 | 18.8 | 5.0 | 24.5 | 21.0 | תשכ"ט |
| 1969/70 | 5.2 | 18.0 | 2.5 | 815.7 | 28.0 | 9.9 | 43.5 | 14.0 | תש"ל |
| 1970/71 | 7.3 | 18.2 | 4.4 | 858.5 | 37.6 | 12.3 | 48.6 | 15.0 | תשל"א |
| 1971/72 | 8.8 | 15.9 | 7.5 | 859.0 | 48.2 | 13.2 | 51.8 | 17.5 | תשל"ב |
| 1972/73 | 10.9 | 8.7 | 7.8 | 776.9 | 36.5 | 29.3 | 60.9 | 11.4 | תשל"ג |
| 1973/74 | 10.6 | 10.0 | 10.6 | 818.5 | 42.1 | 11.2 | 51.7 | 26.6 | תשל"ד |
| 1974/75 | 15.8 | 17.2 | 13.4 | 926.9 | 53.2 | 11.2 | 65.9 | 25.8 | תשל"ה |
| 1975/76 | 25.0 | 21.2 | 15.0 | 955.8 | 50.5 | 23.0 | 78.5 | 32.2 | תשל"ו |
| 1976/77 | 34.9 | 20.3 | 18.7 | 921.6 | 47.4 | 19.4 | 103.7 | 39.0 | תשל"ז |
| 1977/78 | 75.1 | 21.0 | 19.7 | 898.0 | 62.6 | 20.8 | 118.7 | 52.0 | תשל"ח |
| 1978/79 | 77.6 | 25.5 | 28.2 | 964.6 | 52.4 | 22.9 | 97.2 | 60.2 | תשל"ט |
| 1979/80 | 84.3 | 32.2 | 26.1 | 854.7 | 43.3 | 7.7 | 78.7 | 59.1 | תש"ם |
| 1980/81 | 81.6 | 32.8 | 6.3 | 821.0 | 54.2 | 18.7 | 106.4 | 81.7 | תשמ"א |
| 1981/82 | 81.1 | 35.9 | 33.0 | 760.7 | 45.2 | 31.3 | 111.6 | 67.2 | תשמ"ב |
| 1982/83 | 73.2 | 30.1 | 49.7 | 700.7 | 42.6 | 16.6 | 75.7 | 82.7 | תשמ"ג |
| 1983/84 | 65.1 | 23.0 | 42.6 | 586.8 | 56.0 | 37.7 | 100.0 | 81.4 | תשמ"ד |
| 1984/85 | 65.4 | 32.4 | 60.4 | 544.3 | 50.3 | 33.6 | 96.5 | 89.0 | תשמ"ה |
| 1985/86 | 95.1 | 39.6 | 53.1 | 537.9 | 48.5 | 30.5 | 101.2 | 59.0 | תשמ"ו |
| Calendar year | | | | | | | | | שנת לוח |
| 1986 | 114.1 | 23.8 | 52.6 | 537.9 | 13.7 | 23.6 | 69.4 | 59.0 | 1986 |
| 1987 | 144.2 | 18.6 | 90.0 | 570.5 | 10.1 | 30.8 | 57.8 | 53.1 | 1987 |
| 1988 | 159.3 | 15.9 | 26.7 | 470.3 | 11.6 | 29.7 | 41.6 | 56.5 | 1988 |
| 1989 | 143.6 | 21.0 | 12.4 | 351.7 | 11.7 | 27.4 | 40.6 | 40.3 | 1989 |
| 1990 | 178.7 | 17.7 | 35.2 | 461.9 | 12.4 | 41.1 | 50.6 | 42.9 | 1990 |
| 1991 | 183.4 | 24.7 | 38.6 | 327.8 | 14.1 | 28.2 | 41.4 | 14.0 | 1991 |
| 1992 | 154.3 | 22.9 | 52.5 | 324.9 | 17.0 | 25.9 | 27.6 | 21.8 | 1992 |
| 1993 | 159.8 | 26.3 | 27.1 | 253.8 | 21.0 | 37.1 | 41.9 | 22.4 | 1993 |
| 1994 | 172.4 | 21.3 | 28.6 | 255.8 | 19.6 | 24.3 | 33.0 | 24.8 | 1994 |
| 1995 | 193.5 | 31.2 | 38.8 | 333.4 | 17.5 | 30.4 | 33.0 | 34.9 | 1995 |
| 1996 | 196.6 | 29.0 | 41.9 | 338.6 | 24.0 | 93.0 | 47.1 | 43.0 | 1996 |
| 1997 | 198.1 | 27.7 | 48.9 | 338.6 | 20.7 | 33.2 | 46.9 | 44.6 | 1997 |
| 1998 | 224.4 | 29.7 | 32.4 | 330.4 | 18.8 | 71.1 | 49.0 | 41.3 | 1998 |
| 1999 | 220.7 | 22.4 | 25.5 | 284.2 | 18.0 | 85.0 | 56.7 | 21.8 | 1999 |
| 2000 | 77.6 | 28.5 | 31.4 | 227.7 | 18.8 | 105.1 | 61.7 | 16.0 | 2000 |
| 2001 | 113.2 | 30.0 | 46.1 | 196.8 | 14.2 | 112.1 | 75.3 | 22.3 | 2001 |
| 2002 | 135.3 | 31.2 | 44.1 | 153.9 | 8.3 | 100.1 | 76.2 | 18.8 | 2002 |
| 2003 | 145.4 | 34.6 | 23.1 | 120.1 | 9.7 | 133.6 | 86.4 | 18.1 | 2003 |
| 2004 | 160.3 | 40.7 | 33.9 | 137.8 | 10.5 | 251.6 | 108.7 | 25.0 | 2004 |
| 2005 | 158.7 | 57.8 | 47.9 | 176.1 | 10.3 | 260.8 | 125.8 | 18.4 | 2005 |
| 2006 | 159.8 | 61.7 | 41.9 | 140.0 | 10.6 | 274.1 | 170.3 | 21.5 | 2006 |
| 2007 | 149.0 | 64.7 | 48.9 | 178.0 | 8.0 | 334.6 | 249.8 | 18.5 | 2007 |
| 2008 | 124.8 | 58.7 | 22.8 | 172.0 | 7.4 | 318.4 | 292.1 | 8.9 | 2008 |
| 2009 | 91.6 | 61.4 | 32.1 | 174.5 | 4.6 | 247.1 | 405.0 | 7.1 | 2009 |
| 2010 | 154.8 | 61.5 | 46.2 | 179.4 | 4.8 | 199.0 | 351.4 | 7.1 | 2010 |
| 2011 | 153.3 | 61.2 | 45.2 | 155.0 | 4.3 | 264.4 | 414.1 | 16.8 | 2011 |
| 2012 | 123.3 | 72.1 | 43.5 | 180.0 | 2.2 | 219.7 | 408.6 | 14.4 | 2012 |
| 2013 | 121.6 | 68.8 | 47.8 | 168.0 | 1.4 | 245.6 | 413.0 | 11.7 | 2013 |
| 2014R | 126.5 | 74.2 | 54.3 | 165.0 | 17.1 | 252.1 | 398.6 | 14.1 | R2014 |
| 2015 | 66.6 | 62.8 | 54.7 | 163.0 | 0.9 | 209.7 | 338.2 | 17.9 | 2015 |

(1) As of 1986, exports do not include transfers to Judea, Samaria and Gaza Areas.

(1) מ-1986 היצוא אינו כולל תוצרת שהועברה לאזורי יהודה והשומרון וחבל עזה.

(2) Fruit, excluding citrus and avocado.

(2) פירות, לא כולל פרי הדר ואבוקדו.

(3) As of 1986, including garden plants.

(3) מ-1986 כולל צמחי נוי.

(4) There are differences between the data of garden plants and flowers for the year 2002 and the data for previous periods. These differences result mainly from an improvement of the estimation methods.

(4) קיימים הבדלים בין נתוני ענף הנוי לשנת 2002 לנתוני תקופות קודמות. הבדלים אלו נובעים בעיקר משיפור בשיטות האמידה.

TABLE 9.- INPUT IN AGRICULTURE(1)

לוח 9- תשומה בחקלאות(1)

| | אחוז שינוי, כל שנה לעומת קודמתה | | | | | | ערך (מיליוני ש"ח, במחירים שוטפים) Value (NIS millions, at current prices) | | | סך הכל |
|----------------------------------|--|-------------|------------|------------------------------|------------|------------|--|-----------------|-----------------|-----------------------|
| | Percentage of change compared with previous year | | | Volume change | | | *2015 | | | |
| | השינוי במחיר Price change | | | השינוי בנפח Volume change | | | *2015 | R2014 | R2013 | |
| | *2015 | R2014 | R2013 | *2015 | R2014 | R2013 | | | | |
| TOTAL | -3.5 | -1.2 | 0.6 | -2.2 | 5.2 | 2.8 | 19,748.6 | 20,934.1 | 20,151.1 | מספוא |
| Fodder | -7.0 | -3.8 | -2.5 | -2.4 | 12.7 | 5.4 | 6,443.6 | 7,099.6 | 6,547.8 | מים |
| Water | 8.4 | 5.0 | 7.7 | -2.3 | -11.3 | 11.6 | 1,881.4 | 1,776.1 | 1,906.9 | חומר ארצה |
| Packing materials | 1.6 | 1.0 | -0.8 | -3.3 | 3.1 | -1.3 | 661.7 | 673.8 | 646.9 | דשנים וזבלים |
| Fertilizers and manures | -5.0 | -8.8 | -1.0 | -1.8 | -9.5 | -1.3 | 723.4 | 775.7 | 940.3 | חובלה שכורה |
| Hired transport | 0.9 | 0.9 | 2.1 | -5.8 | 7.6 | 1.5 | 441.0 | 463.7 | 427.0 | חלפים ותיקונים |
| Spare parts and repairs | 3.5 | 1.7 | 3.0 | 12.4 | 51.8 | 23.0 | 612.7 | 527.0 | 341.4 | דלק, שמנים ותשמל |
| Fuel, lubricants and electricity | -18.9 | -2.9 | 1.3 | -3.2 | 7.7 | 0.4 | 2,178.1 | 2,773.6 | 2,652.0 | חומרי הדברה |
| Pesticides | 1.1 | 1.1 | 4.4 | -10.2 | 12.6 | -3.0 | 781.3 | 860.6 | 756.2 | אפרוחים, זרעים ושתלים |
| Chicks, seeds and seedlings | 7.3 | 4.3 | 6.7 | -0.7 | -5.9 | -0.1 | 1,655.8 | 1,554.5 | 1,583.5 | מינרל ושמות |
| Administration and miscellaneous | 0.0 | -0.2 | -0.5 | -1.3 | 7.1 | 2.3 | 2,021.7 | 2,048.9 | 1,917.4 | בלאי |
| Depreciation | 0.5 | 0.1 | -0.1 | -1.9 | -2.2 | -2.4 | 2,348.0 | 2,380.6 | 2,431.7 | |

(1) Excluding compensation for employee jobs (former term: "compensation of employees").

(1) לא כולל תמורה למשרות שכיר (מונח קודם: "תמורה לעבודת שכירים").

TABLE 10.- SELECTED INPUTS

לוח 10.- תשומות נבחרות

Thousands of tons, unless otherwise stated

אלפי טונות, אלא אם כן צוין אחרת

| | דשנים אשלגניים (K ₂ O) (2) Potash fertilizers (K ₂ O) | דשנים זרחניים (P ₂ O ₅) (2) Phosphorus fertilizers (P ₂ O ₅) | דשנים חנקניים (N) (2) Nitrogen fertilizers (N) | מים לחקלאות (מיליוני מטרים מעוקבים) Water for agriculture (million cubic metres) | כוספה למספוא Oil cakes for feed | גרעינים למספוא (1) Feed grains | |
|---------|---|--|--|--|---------------------------------------|---|-------|
| | Agricultural year | | | | שנה חקלאית | | |
| 1948/49 | .. | .. | .. | 257 | .. | .. | תש"ט |
| 1949/50 | .. | .. | .. | 332 | .. | .. | תש"י |
| 1959/60 | 2.2 | 14.6 | 16.9 | 1,087 | 123.5 | 473.6 | תש"ך |
| 1964/65 | 3.0 | 11.2 | 22.8 | 1,075 | 183.9 | 571.2 | תשכ"ה |
| 1965/66 | 4.4 | 12.0 | 24.0 | 1,265 | 192.6 | 610.8 | תשכ"ו |
| 1966/67 | 4.7 | 10.6 | 27.4 | 1,115 | 214.2 | 660.0 | תשכ"ז |
| 1967/68 | 6.4 | 11.8 | 28.3 | 1,133 | 187.2 | 617.0 | תשכ"ח |
| 1968/69 | 6.8 | 12.3 | 28.0 | 1,236 | 198.4 | 648.0 | תשכ"ט |
| 1969/70 | 9.4 | 14.1 | 29.6 | 1,249 | 212.0 | 721.4 | תשל |
| 1970/71 | 10.8 | 14.5 | 32.0 | 1,319 | 223.6 | 807.5 | תשל"א |
| 1971/72 | 12.2 | 16.2 | 33.2 | 1,210 | 240.1 | 845.3 | תשל"ב |
| 1972/73 | 13.6 | 16.3 | 34.0 | 1,297 | 259.8 | 945.8 | תשל"ג |
| 1973/74 | 11.5 | 15.1 | 30.5 | 1,180 | 278.1 | 1,030.6 | תשל"ד |
| 1974/75 | 15.2 | 17.0 | 32.7 | 1,207 | 271.0 | 1,102.4 | תשל"ה |
| 1975/76 | 17.9 | 19.4 | 36.7 | 1,328 | 323.4 | 1,122.9 | תשל"ו |
| 1976/77 | 18.5 | 18.7 | 37.5 | 1,271 | 321.8 | 1,120.3 | תשל"ז |
| 1977/78 | 21.9 | 19.8 | 38.8 | 1,231 | 315.7 | 1,086.3 | תשל"ח |
| 1978/79 | 22.0 | 18.6 | 37.9 | 1,327 | 312.3 | 1,163.6 | תשל"ט |
| 1979/80 | 21.7 | 15.1 | 36.9 | 1,235 | 304.0 | 1,197.4 | תש"ם |
| 1980/81 | 21.9 | 14.7 | 39.2 | 1,212 | 324.7 | 1,139.9 | תשמ"א |
| 1981/82 | 22.9 | 14.5 | 37.7 | 1,282 | 335.6 | 1,146.2 | תשמ"ב |
| 1982/83 | 19.4 | 14.7 | 44.4 | (3)1,255 | 383.4 | 1,229.3 | תשמ"ג |
| 1983/84 | 22.7 | 16.2 | 43.4 | 1,356 | 357.2 | 1,197.6 | תשמ"ד |
| 1984/85 | 25.3 | 15.5 | 48.4 | 1,389 | 344.5 | 1,057.0 | תשמ"ה |
| 1985/86 | 27.3 | 17.7 | 52.9 | 1,434 | 360.5 | 1,116.5 | תשמ"ו |
| | Calendar year | | | | שנת לוח | | |
| 1986 | 28.0 | 20.6 | 55.5 | 1,434 | 359.5 | 1,221.1 | 1986 |
| 1987 | 29.3 | 20.4 | 50.9 | 1,025 | 396.7 | 1,431.1 | 1987 |
| 1988 | 33.5 | 22.3 | 51.9 | 1,179 | 396.8 | 1,457.3 | 1988 |
| 1989 | 33.9 | 21.4 | 53.8 | 1,236 | 341.5 | 1,396.7 | 1989 |
| 1990 | 31.2 | 19.7 | 47.0 | 1,216 | 371.9 | 1,345.9 | 1990 |
| 1991 | 28.0 | 17.4 | 46.2 | 916 | 402.2 | (4)1,623.0 | 1991 |
| 1992 | 24.8 | 16.2 | 48.2 | 996 | 460.2 | 1,618.0 | 1992 |
| 1993 | 29.0 | 16.5 | 50.2 | 1,175 | 447.4 | 1,693.0 | 1993 |
| 1994 | 28.1 | 15.3 | 58.1 | 1,190 | 435.2 | 1,899.7 | 1994 |
| 1995 | 31.8 | 16.8 | 62.8 | 1,275 | 520.7 | 2,035.4 | 1995 |
| 1996 | 35.0 | 19.1 | 65.8 | 1,285 | 543.6 | 1,874.6 | 1996 |
| 1997 | 36.1 | 22.6 | 61.6 | 1,264 | 595.9 | 1,852.2 | 1997 |
| 1998 | 35.6 | 19.1 | 58.1 | 1,365 | 513.8 | 2,077.9 | 1998 |
| 1999 | 36.1 | 12.0 | 54.2 | 1,264 | 566.4 | 2,221.8 | 1999 |
| 2000 | 38.5 | 11.9 | 52.9 | 1,138 | 604.4 | 2,180.5 | 2000 |
| 2001 | 33.4 | 12.3 | 45.8 | 1,022 | 600.0 | 2,244.4 | 2001 |
| 2002 | 31.6 | 11.6 | 44.7 | 1,021 | 568.6 | 2,214.6 | 2002 |
| 2003 | 32.4 | 11.9 | 50.2 | 1,045 | 498.5 | 2,413.5 | 2003 |
| 2004 | 34.7 | 12.7 | 52.4 | 1,129 | 597.9 | 2,425.0 | 2004 |
| 2005 | 30.4 | 11.8 | 48.8 | 1,126 | 595.7 | 2,276.7 | 2005 |
| 2006 | 32.7 | 12.2 | 47.5 | 1,108 | 652.7 | 2,260.8 | 2006 |
| 2007 | 34.8 | 11.3 | 59.4 | 1,185 | 649.8 | 2,408.9 | 2007 |
| 2008 | 28.1 | 10.1 | 45.9 | 1,121 | 557.4 | 2,298.8 | 2008 |
| 2009 | 18.7 | 6.2 | 36.1 | 1,016 | 563.3 | 2,321.0 | 2009 |
| 2010 | 24.2 | 6.2 | 30.2 | 1,100 | 606.4 | 2,537.0 | 2010 |
| 2011 | 24.4 | 5.2 | 44.8 | 1,042 | 617.8 | 2,403.0 | 2011 |
| 2012 | 28.4 | 8.7 | 45.1 | 1,085 | 637.1 | 2,446.0 | 2012 |
| 2013 | 30.0 | 7.7 | 46.9 | 1,204 | 607.3 | 2,361.0 | 2013 |
| 2014R | 27.1 | R5.9 | R46.4 | 1,122 | 723.2 | R2725.0 | R2014 |
| 2015 | 21.6 | 4.9 | 44.9 | .. | 715.0 | 2,500.0 | 2015 |

(1) Excluding substitutes for grains; including sales to Judea, Samaria and Gaza Areas.

(1) לא כולל תחליפים לגרעינים. כולל מכירות לאזורי יהודה והשומרון וחבל עזה.

(2) Until 1985/86 – according to fertilizer years, starting on July 1st; and as of 1986 – according to calendar years (chemical fertilizers only).

(2) עד תשמ"ו (1985/86) – לפי שנות דשנים, המתחילות ב-1 ביולי, ומאז 1986 – לפי שנות לוח (דשנים כימיים בלבד).

(3) From 1982/83 until 1988 – according to budget years; as of 1989 – according to calendar years.

(3) מתשמ"ג (1982/83) עד 1988 – לפי שנות תקציב; מ-1989 – לפי שנות לוח.

(4) As of 1991, including locally produced feed grains.

(4) מ-1991 כולל גרעינים למספוא מייצור מקומי.

TABLE 11.- SELECTED PRODUCTION FACTORS

לוח 11.- גורמי ייצור נבחרים

| | מצאי בעלי חיים (1) | | מועסקים ישראלים בחקלאות (אלפים) | | |
|---------|--|--|--|-----------------|-------|
| | Livestock inventory | | Employed Israeli persons in agriculture (thousands) | | |
| | מטילות (מיליונים) Layers (millions) | בקר (אלפים) (2) Cattle (thousands) | מזה: שכירים Thereof: Employees | סך הכל Total | |
| | Agricultural year | | שנה חקלאית | | |
| 1948/49 | 2.7 | 50.2 | .. | .. | תש"ט |
| 1949/50 | 2.9 | 66.0 | .. | .. | תש"י |
| 1959/60 | 7.5 | 229.0 | 46.2 | 121.1 | תש"ך |
| 1961/62 | 7.6 | 242.6 | 46.5 | 125.9 | תשכ"ב |
| 1962/63 | 7.1 | 215.8 | 45.4 | 112.6 | תשכ"ג |
| 1963/64 | 7.1 | 217.1 | 46.8 | 109.9 | תשכ"ד |
| 1964/65 | 7.0 | 202.1 | 45.6 | 114.4 | תשכ"ה |
| 1965/66 | 6.8 | 209.4 | 40.4 | 107.4 | תשכ"ו |
| 1966/67 | 6.9 | 224.7 | 39.3 | 104.1 | תשכ"ז |
| 1967/68 | 6.5 | 232.4 | 32.5 | 94.3 | תשכ"ח |
| 1968/69 | 6.5 | 240.4 | 30.9 | 91.3 | תשכ"ט |
| 1969/70 | 6.8 | 233.5 | 26.2 | 84.8 | תשל"ל |
| 1970/71 | 7.6 | 239.2 | 26.7 | 84.8 | תשל"א |
| 1971/72 | 7.6 | 260.2 | 26.0 | 83.0 | תשל"ב |
| 1972/73 | 7.4 | 279.7 | 26.3 | 82.1 | תשל"ג |
| 1973/74 | 7.8 | 300.0 | 21.0 | 72.4 | תשל"ד |
| 1974/75 | 8.0 | 305.4 | 18.7 | 71.2 | תשל"ה |
| 1975/76 | 8.5 | 307.8 | 16.5 | 73.2 | תשל"ו |
| 1976/77 | 9.5 | 308.9 | 19.0 | 72.6 | תשל"ז |
| 1977/78 | 9.2 | 302.5 | 19.0 | 73.9 | תשל"ח |
| 1978/79 | 9.0 | 304.2 | 18.5 | 72.1 | תשל"ט |
| 1979/80 | 8.5 | 291.1 | 19.6 | 79.2 | תש"ם |
| 1980/81 | 7.6 | 298.3 | 19.8 | 76.8 | תשמ"א |
| 1981/82 | 8.6 | 305.9 | 21.5 | 73.0 | תשמ"ב |
| 1982/83 | 9.2 | 308.5 | 20.0 | 73.7 | תשמ"ג |
| 1983/84 | 9.2 | 312.0 | 21.7 | 72.1 | תשמ"ד |
| 1984/85 | 6.9 | 316.0 | 20.5 | 72.1 | תשמ"ה |
| 1985/86 | 7.0 | 326.0 | 20.0 | 70.0 | תשמ"ו |
| | Calendar year | | שנת לוח | | |
| 1986 | 6.4 | 325.0 | 20.0 | 70.0 | 1986 |
| 1987 | 7.5 | 345.0 | 18.8 | 72.0 | 1987 |
| 1988 | 7.3 | 348.2 | 18.3 | 66.6 | 1988 |
| 1989 | 7.1 | 342.1 | 19.5 | 67.6 | 1989 |
| 1990 | 6.8 | 332.0 | 17.9 | 62.0 | 1990 |
| 1991 | 7.2 | 349.1 | 17.5 | 55.5 | 1991 |
| 1992 | 7.3 | 354.5 | 19.7 | 57.8 | 1992 |
| 1993 | 7.3 | 366.1 | 24.3 | 62.0 | 1993 |
| 1994 | 7.9 | 382.0 | 24.8 | 62.1 | 1994 |
| 1995 | 7.4 | 395.0 | 27.0 | 57.2 | 1995 |
| 1996 | 6.4 | 392.0 | 23.1 | 51.0 | 1996 |
| 1997 | 6.6 | 380.0 | 22.3 | 48.9 | 1997 |
| 1998 | 6.2 | 388.0 | 23.2 | 48.2 | 1998 |
| 1999 | 7.2 | 395.0 | 24.4 | 49.6 | 1999 |
| 2000 | 7.1 | 364.0 | 21.4 | 47.9 | 2000 |
| 2001 | 6.2 | 364.0 | 22.0 | 45.1 | 2001 |
| 2002 | 6.5 | 355.0 | 23.2 | 44.9 | 2002 |
| 2003 | 6.5 | 360.0 | 21.4 | 42.5 | 2003 |
| 2004 | 6.1 | 350.0 | 26.9 | 49.0 | 2004 |
| 2005 | 6.6 | 373.0 | 30.2 | 50.0 | 2005 |
| 2006 | 6.5 | 406.0 | 26.3 | 45.1 | 2006 |
| 2007 | 7.1 | 394.0 | 28.5 | 43.3 | 2007 |
| 2008 | 8.0 | 416.4 | 28.6 | 47.9 | 2008 |
| 2009 | 9.0 | 400.0 | 30.9 | 48.0 | 2009 |
| 2010 | 9.0 | 421.0 | 30.6 | 47.8 | 2010 |
| 2011 | 9.4 | 432.0 | 26.5 | 42.6 | 2011 |
| 2012 | 9.0 | 435.0 | 23.1 | 38.6 | 2012 |
| 2013 | 9.1 | 465.0 | 26.0 | 43.1 | 2013 |
| 2014 | 8.9 | 461.0 | 23.5 | 39.9 | 2014 |
| 2015* | 10.5 | 500.0 | 22.1 | 37.7 | *2015 |

(1) End of year.

(1) סוף שנה.

(2) Including cattle for meat and cattle for milk.

(2) כולל בקר לבשר ובקר לחלב.

TABLE 12.- WATER PRODUCTION AND CONSUMPTION,
BY SOURCE AND PURPOSE

לוח 12.- הפקת מים וצריכתם,
לפי מקור ויעוד

Million cubic metres

מיליוני מטרים מעוקבים

| | 2014 | 2013 | 2012 | 2011 | 2010 | 2000 | 1990 | 1979/80 | 1969/70 | 1964/65 | |
|--|--------------------------|-------|-------|-------|-------|-------|-------|--------------------------|---------|---------|---|
| | שנת לוח Calendar year | | | | | | | שנת תקציב Budget year | | | |
| | Production | | | | | | | הפקה | | | |
| GRAND TOTAL | 2,085 | 2,106 | 2,057 | 1,957 | 2,020 | 1,996 | 1,939 | 1,743 | 1,711 | 1,393 | סך כולל |
| By producer(1)(2) | | | | | | | | | | | |
| Mekorot Water Co.(3) – total | 693 | 966 | 1,025 | 1,006 | 1,102 | 1,341 | 1,232 | 1,042 | 997 | 696 | לפי מפיק(1)(2) חברת מקורות(3) – סך הכל |
| From wells(4) | 464 | 335 | 478 | 429 | 544 | 725 | 733 | .. | .. | .. | מבארות(4) |
| From the National Water Carrier (Kinneret) | 125 | 239 | 193 | 196 | 167 | 230 | 153 | 273 | .. | .. | מהמוביל הארצי (כנרת) |
| Upper water | 104 | 178 | 128 | 159 | 160 | 216 | 247 | .. | .. | .. | מים עיליים |
| Effluents(5)(6) | 0 | 214 | 226 | 222 | 231 | 170 | 99 | - | - | - | מי קולחין(5)(6) |
| Other producers – total | 1,031 | 793 | 719 | 674 | 654 | 655 | 707 | 701 | 714 | 697 | מפיקים אחרים – סך הכל |
| From wells | 337 | 316 | 324 | 309 | 292 | 331 | 393 | .. | .. | .. | מבארות |
| Upper water | 241 | 228 | 195 | 166 | 177 | 225 | 254 | .. | .. | .. | מים עיליים |
| Effluents(6) | 453 | 249 | 200 | 199 | 185 | 99 | 60 | - | - | - | מי קולחין(6) |
| Water desalination – total | 361 | 347 | 313 | 277 | 264 | - | - | - | - | - | התפלת מים – סך הכל |
| GRAND TOTAL(7) | 2,023 | 2,076 | 1,902 | 1,831 | 1,919 | 1,924 | 1,804 | 1,700 | 1,564 | 1,329 | סך כולל(7) |
| By supplier(1) | | | | | | | | | | | |
| Mekorot Water Co. | 1,194 | 1,326 | 1,262 | 1,241 | 1,311 | 1,269 | 1,127 | 1,010 | 853 | 620 | לפי ספק(1) חברת מקורות |
| Other suppliers(8) | 829 | 750 | 640 | 590 | 608 | 655 | 677 | 690 | 711 | 709 | ספקים אחרים(8) |
| By purpose | | | | | | | | | | | |
| Domestic(9) – total | 754 | 734 | 694 | 665 | 689 | 662 | 482 | 375 | 240 | 199 | ביתי(9) – סך הכל |
| Mekorot Water Co. | 577 | 591 | 567 | 547 | 570 | 519 | 344 | .. | .. | .. | חברת מקורות |
| Other suppliers | 177 | 143 | 127 | 118 | 119 | 143 | 138 | .. | .. | .. | ספקים אחרים |
| Industrial – total | 117 | 138 | 123 | 124 | 130 | 124 | 106 | 90 | 75 | 55 | תעשייתי – סך הכל |
| Mekorot Water Co. | 76 | 84 | 82 | 85 | 85 | 83 | 79 | .. | .. | .. | חברת מקורות |
| Other suppliers | 41 | 54 | 41 | 39 | 45 | 41 | 27 | .. | .. | .. | ספקים אחרים |
| Agricultural – total | 1,122 | 1,204 | 1,085 | 1,042 | 1,100 | 1,138 | 1,216 | 1,235 | 1,249 | 1,075 | חקלאי – סך הכל |
| Mekorot Water Co. | 512 | 651 | 613 | 609 | 656 | 667 | 704 | 700 | 660 | 470 | חברת מקורות |
| Other suppliers | 610 | 553 | 472 | 433 | 444 | 471 | 512 | 535 | 589 | 605 | ספקים אחרים |
| Water for the environment | 30 | - | - | - | - | - | - | - | - | - | מים לטבע – סך הכל |
| Mekorot Water Co. | 29 | - | - | - | - | - | - | - | - | - | חברת מקורות |
| Other suppliers | 1 | - | - | - | - | - | - | - | - | - | ספקים אחרים |

Source of the data: the Water Authority.

מקור הנתונים: רשות המים.

(1) Producer and supplier – see definition in Introduction, Chapter 3:

(1) מפיק וספק – ראו הגדרה במבוא, פרק 3:

"Terms, Definitions and Explanations", Section 3.3.

"מונחים, הגדרות והסברים", סעיף 3.3.

(2) The establishment of the joint enterprise "Mekorot–Bet Shean Joint Management Production Facility" led to diversion of water. I.e., as of 2014, water previously classified as Mekorot was classified as private production.

(2) הקמת המפעל המשותף "מפעל מקורות בית שאן בהנהלה משותפת" הביאה להטטה של מים. מים שסווגו כמי מקורות מסווגים משנת 2014 כהפקה פרטית.

(3) Supply from the Mekorot company includes quantities of water produced at desalination plants or requisitioned from private producers.

(3) אספקה מחברת מקורות כוללת כמויות מים שהופקו במתקני ההתפלה וכמויות מים אשר סופקו במסגרת צווי רכישה ממפיקים פרטיים.

(4) Excl. production from Dan Region Reclamation Project drilling. See definition in Introduction, Chapter 3: "Terms, Definitions, and Explanations," Section 3.3.

(4) לא כולל הפקה מקידוחי שפד"ן – ראו הגדרה במבוא, פרק 3:

מונחים, הגדרות והסברים, סעיף 3.3.

(5) Incl. Dan Region Reclamation Project water.

(5) כולל מי שפד"ן.

(6) In 2014, wastewater treatment facilities were defined as facilities producing effluents. Therefore, the entire quantity of effluents was recorded as having as its source wastewater treatment facilities and not reservoirs. As a result, the entire quantity of effluents was produced by private producers.

(6) בשנת 2014 הוגדרו מתקני טיפול בשפכים כמתקני הפקת קולחין. אי לכך, כל כמות הקולחין נרשמה במקור ההפקה, קרי במט"ש ולא במאגרים. כתוצאה מכך, כל כמות הקולחין מופקת בידי מפיקים פרטיים.

(7) The difference between the produced and the supplied water quantities results from depreciation.

(7) ההפרש בין כמויות המים המופקות לכמויות המים המסופקות נובע מפחת.

(8) Incl. self-supply.

(8) כולל אספקה עצמית.

(9) Incl. gardening, public use, and the like.

(9) כולל גינון, שימוש ציבורי וכדומה.

**TABLE 13.- CONSUMPTION OF WATER IN AGRICULTURE,
BY TYPE OF LOCALITY(1)**

**לוח 13.- צריכת מים בחקלאות,
לפי צורת יישוב(1)**

Million cubic metres

מיליוני מטרים מעוקבים

| | 2014 | 2013 | 2012 | 2010 | 2000 | 1990 | 1979/80 | 1969/70 | 1964/65 | |
|--|--------------------------|--------------|--------------|--------------|--------------|--------------|--------------------------|--------------|--------------|---------------------------------|
| | שנת לוח Calendar year | | | | | | שנת תקציב Budget year | | | |
| Consumption of water in | | | | | | | | | | צריכת מים בחקלאות - |
| Agriculture – grand total | 1,122 | 1,204 | 1,085 | 1,100 | 1,138 | 1,216 | 1,235 | 1,249 | 1,075 | סך כולל |
| Jewish localities | 1,102 | 1,183 | 1,064 | 1,078 | 1,116 | 1,188 | 1,204 | 1,231 | 1,064 | יישובים יהודיים |
| Kibbutzim | 421 | 429 | 506 | 518 | 618 | 506 | 523 | 564 | 507 | קיבוצים |
| Moshavim, including collective moshavim | 387 | 361 | 372 | 353 | 361 | 405 | 417 | 377 | 308 | מושבים, כולל מושבים שיתופיים |
| Local authorities(2) | 45 | 49 | 51 | 76 | 76 | 94 | 137 | 144 | 133 | רשויות מקומיות(2) |
| Other(3) | 246 | 344 | 135 | 131 | 61 | 183 | 127 | 146 | 116 | אחר(3) |
| Non-Jewish localities | 20 | 21 | 21 | 22 | 22 | 28 | 31 | 18 | 11 | יישובים לא-יהודיים |

(1) Classification by type of locality – see Introduction,
Chapter 3: "Terms, Definitions and Explanations",
Section 3.3.

(1) סיווג צורת יישוב – ראו מבוא, פרק 3: "מונחים, הגדרות והסברים",
סעיף 3.3.

(2) Incl. local authorities and corporations.

(2) כולל רשויות מקומיות ותאגידים.

(3) Incl. regional licenses.

(3) כולל רישיונות אזוריים.

TABLE 14.- EMPLOYMENT IN AGRICULTURE

לוח 14.- תעסוקה בחקלאות

| | משרות שכיר של עובדים זרים(2) Employee jobs of foreign workers(2) | | מועסקים(1) Employed persons(1) | | |
|---------------------|---|---|--------------------------------------|-------------------------------|----------------------|
| | מחוץ לארץ From abroad | מאזור יהודה והשומרון וחבל עזה From Judea, Samaria and Gaza Areas | מזה: שכירים Thereof: Employees | סך הכל Total | |
| | Thousands | | אלפים | | |
| 2001 | 21.9 | 1.0 | 21.6 | 43.0 | 2001 |
| 2001(3) | 22.0 | 1.0 | 22.0 | 45.1 | (3)2001 |
| 2003(4) | 24.5 | 3.0 | 21.4 | 48.0 | (4)2003 |
| 2004 | 21.9 | 2.3 | 26.9 | 49.0 | 2004 |
| 2005 | 23.3 | 2.4 | 30.2 | 50.0 | 2005 |
| 2006 | 22.6 | 2.5 | 26.3 | 45.1 | 2006 |
| 2007 | 23.9 | - | 28.5 | 43.3 | 2007 |
| 2008(5) | 25.9 | - | 28.6 | 47.9 | (5)2008 |
| 2009 | 22.8 | 7.7 | 30.0 | 46.4 | 2009 |
| 2009(6) | 22.8 | 7.7 | 30.9 | 48.0 | (6)2009 |
| 2010 | 22.0 | 8.3 | 30.6 | 47.8 | 2010 |
| 2011 | 23.7 | 9.0 | 26.5 | 42.6 | 2011 |
| 2012(7) | 23.0 | 10.3 | 23.1 | 38.6 | (7)2012 |
| 2013 | 22.0 | 11.4 | 26.0 | 43.1 | 2013 |
| 2014 | 22.4 | 12.5 | 23.5 | 39.9 | 2014 |
| 2015 – total | 20.6 | 13.2 | 22.1 | 37.7 | 2015 – סך הכל |
| Thereof: Jews | | | 13.8 | 27.8 | מזה: יהודים |
| Arabs | | | 7.7 | 9.2 | ערבים |
| | | | Work hours (thousands) | שעות עבודה (אלפים) | |
| 2001 | | | 910 | 1,850 | 2001 |
| 2001(3) | | | 930 | 1,950 | (3)2001 |
| 2003(4) | | | 894 | 1,882 | (4)2003 |
| 2004 | | | 1,088 | 2,062 | 2004 |
| 2005 | | | 1,253 | 2,101 | 2005 |
| 2006 | | | 1,017 | 1,816 | 2006 |
| 2007 | | | 1,143 | 1,810 | 2007 |
| 2008(5) | | | 1,156 | 2,001 | (5)2008 |
| 2009 | | | 1,178 | 1,905 | 2009 |
| 2009(6) | | | 1,218 | 1,973 | (6)2009 |
| 2010 | | | 1,203 | 1,925 | 2010 |
| 2011 | | | 1,021 | 1,717 | 2011 |
| 2012(7) | | | 881 | 1,587 | (7)2012 |
| 2013 | | | 985 | 1,735 | 2013 |
| 2014 | | | 894 | 1,596 | 2014 |
| 2015 – total | | | 851 | 1,536 | 2015 – סך הכל |
| Thereof: Jews | | | 538 | 1,161 | מזה: יהודים |
| Arabs | | | 289 | 350 | ערבים |

(1) According to Labour Force Surveys.

(2) Based on employers' reports to the National Insurance Institute.

(3) Employed persons – based on revised weighting groups; employee jobs – based on a new sample.

(4) After the change in coding rules that year.

(5) As of 2008, including foreign workers employed by Israelies in the Judea and Samaria Area.

(6) Based on the 2008 Population Census estimates and on an updated definition of labour force characteristics.

(7) Employed persons – As of 2012, the data relate to the entire labour force (including those in compulsory military service or in the permanent army), and are based on the monthly Labour Force Survey (see the Introduction, Section 3.3). Employee jobs – The data are based on the *Standard Industrial Classification of All Economic Activities 2011*. The data

for 2012 were approximated using conversion keys and the preferred industry code. Therefore, the estimates might change after recoding of the 2012 data has been completed.

(1) על פי סקרי כוח אדם.

(2) על פי דיווחי המעבידים למוסד לביטוח לאומי.

(3) מועסקים – על בסיס קבוצות ניפוח מתוקנות; משרות שכיר – על בסיס מדגם מחדש.

(4) לאחר שינוי בסימול בשנה זו.

(5) החל בשנת 2008 נכללים העובדים הזרים המועסקים על ידי ישראלים באזור יהודה והשומרון.

(6) על בסיס אומדני מפקד האוכלוסין 2008 והגדרה מעודכנת של תכונות כוח העבודה.

(7) מועסקים – משנת 2012 הנתונים מתייחסים לכלל כוח העבודה (כולל שירות חובה או קבע) ומבוססים על סקר כוח אדם חודשי, ראו סעיף 3.3 במבוא.

משרות שכיר – הנתונים הם לפי הסיווג האיחודי של ענפי הכלכלה 2011; נתוני 2012 חושבו באופן מקורב לפי מפתחות מעבר וסמל ענף מועדף.

לכן האומדנים יכולים להשתנות אחרי סיום סימול מחדש של שנת 2012.

**TABLE 15.- INVESTMENT(1) IN AGRICULTURE,
BY TYPE OF ASSET**

**לוח 15- השקעה(1) בחקלאות,
לפי סוג נכס**

NIS millions, at current prices

מיליוני ש"ח, במחירים שוטפים

| | *2015 | R2014 | R2013 | R2012 | R2011 | R2010 | R2009 | R2000 | |
|--|----------------|-------------------------|----------------|----------------|----------------|----------------|----------------|----------------|----------------------------|
| TOTAL | 2,099.6 | 2,273.9 | 2,223.3 | 2,630.5 | 2,942.2 | 2,453.1 | 2,266.6 | 1,703.7 | השקעה גולתית |
| Plantations | 365.3 | 371.3 | 349.0 | 426.2 | 333.9 | 364.8 | 501.5 | 252.6 | מטעים |
| Livestock(2) | -41.8 | -48.3 | 13.6 | 221.4 | 352.1 | 42.4 | -11.7 | 47.4 | בעלי חיים(2) |
| Agricultural equipment and machinery(3)(4) | 1,342.7 | 1,475.6 | 1,357.6 | 1,374.0 | 1,277.1 | 1,160.1 | 949.6 | 719.7 | ציוד ומכונות חקלאיות(3)(4) |
| Agricultural structures | 357.0 | 408.0 | 421.0 | 490.0 | 602.0 | 459.0 | 362.0 | 162.0 | מבנים חקלאיים |
| Greenhouses(4) | 27.5 | 13.5 | 35.5 | 35.0 | 190.0 | 187.5 | 185.0 | 176.0 | חממות(4) |
| Fish ponds / industrialized aquaculture | 2.0 | 0.0 | 1.5 | 4.0 | 15.0 | 20.0 | 46.2 | 123.0 | בריכות דגים / מדגה מתועש |
| Irrigation system | 0.5 | 9.0 | 16.0 | 38.0 | 85.0 | 103.5 | 100.0 | 100.0 | רשת השקיה |
| Land reclamation and drainage | 46.4 | 44.8 | 29.1 | 41.9 | 87.1 | 115.8 | 134.0 | 123.0 | הכשרת קרקע וניקוז |
| | | Gross investment | | | | | | | |

(1) Definition – see Introduction, Chapter 5: "Methodology", Section 3.
 המדרה – ראו מבוא, פרק 5: "שיטות (מתודולוגיה)", סעיף 3.

(2) The data presented here are changes in inventory and not investment.
 מוצג שינוי במלאי ולא השקעה.

(3) Including commercial vehicles over 4 tons.
 כולל רכב מסחרי מעל 4 טונות.

(4) As of 2012, the method of data collection was changed.
 החל בשנת 2012 חל שינוי בשיטת איסוף הנתונים.

**TABLE 16.- CAPITAL STOCK(1) IN AGRICULTURE,
BY TYPE OF ASSET – AT 2000 PRICES**

**לוח 16 - מלאי הון (1) בחקלאות,
לפי סוג נכס – במחירי 2000**

| | מיליוני ש"ח | | | | | | | |
|---|-----------------|--------------------------|-----------------|-----------------|-----------------|-----------------|-----------------------|-------------------------|
| | *2015 | R2014 | R2013 | R2010 | 2009 | 2000 | 1994 | |
| Gross capital stock | | | | | | | מלאי הון גולמי | |
| TOTAL | 24,150.7 | 24,320.8 | 24,461.8 | 24,561.0 | 24,295.1 | 20,508.6 | 2,737.9 | סך הכל |
| Plantations | 4,170.3 | 4,072.1 | 3,963.0 | 3,624.8 | 3,450.9 | 3,172.1 | 789.3 | מטעים |
| Livestock | 2,991.9 | 2,997.0 | 2,954.5 | 2,799.9 | 2,757.5 | 2,715.0 | 649.1 | בעלי חיים |
| Agricultural equipment and machinery(2) | 6,969.5 | 6,849.4 | 6,689.2 | 6,336.6 | 6,205.5 | 5,840.2 | - | ציוד ומכונות חקלאיות(2) |
| Agricultural structures | 6,717.8 | 6,635.7 | 6,544.0 | 6,135.2 | 6,022.2 | 4,522.7 | 878.7 | מבנים חקלאיים |
| Greenhouses | 478.8 | 740.5 | 1,079.9 | 1,887.7 | 2,008.9 | 580.1 | 92.3 | חממות |
| Fish ponds / industrialized aquaculture | 252.3 | 287.6 | 323.5 | 422.9 | 449.4 | 404.7 | - | ברכות דגים / מדגה מתועש |
| Irrigation system | 1,109.2 | 1,156.3 | 1,198.6 | 1,292.1 | 1,293.5 | 1,455.6 | 328.4 | רשת השקיה |
| Land reclamation and drainage | 1,460.8 | 1,582.1 | 1,709.1 | 2,061.9 | 2,107.1 | 1,818.1 | - | הכשרת קרקע וניקוז |
| | | Net capital stock | | | | | מלאי הון נקי | |
| TOTAL | 14,519.1 | 14,610.5 | 14,642.7 | 14,896.5 | 14,842.2 | 12,019.7 | 1,508.3 | סך הכל |
| Plantations | 2,759.6 | 2,711.3 | 2,653.1 | 2,455.5 | 2,306.0 | 1,598.5 | 282.6 | מטעים |
| Livestock | 2,991.9 | 2,997.0 | 2,954.5 | 2,799.9 | 2,757.5 | 2,715.0 | 649.1 | בעלי חיים |
| Agricultural equipment and machinery(2) | 3,842.1 | 3,762.9 | 3,626.9 | 3,425.9 | 3,384.7 | 3,194.7 | - | ציוד ומכונות חקלאיות(2) |
| Agricultural structures | 3,680.5 | 3,682.0 | 3,669.9 | 3,461.8 | 3,393.1 | 2,242.9 | 415.3 | מבנים חקלאיים |
| Greenhouses | 159.9 | 247.3 | 395.5 | 1,018.1 | 1,215.8 | 362.2 | 34.7 | חממות |
| Fish ponds / industrialized aquaculture | 60.5 | 72.3 | 85.8 | 133.3 | 150.3 | 274.3 | - | ברכות דגים / מדגה מתועש |
| Irrigation system | 509.6 | 567.4 | 622.2 | 735.7 | 728.9 | 510.3 | 126.5 | רשת השקיה |
| Land reclamation and drainage | 515.0 | 570.2 | 634.8 | 866.3 | 905.8 | 1,121.8 | - | הכשרת קרקע וניקוז |

(1) Definition – see Introduction,

Chapter 3: "Terms, Definitions and Explanations", Section 3.3.

(2) As of 2000, the data calculation method was changed

according to OECD requirements.

(1) הגדרה – ראו מבוא, פרק 3: "מונחים, הגדרות והסברים",

סעיף 3.3.

(2) החל בשנת 2000 שונתה שיטת חישוב התמונים

בהתאם לדרישות OECD.

TABLE 17 - CAPITAL STOCK(1) IN AGRICULTURE,
BY TYPE OF ASSET – AT CURRENT PRICES

לוח 17 - מלאי הון(1) בתקליאות,
לפי סוג נכס – במחירים שוטפים

| NIS million | מיליוני ש"ח | | | | | | | | | | |
|---|----------------------------|-----------------|-----------------|-----------------|-----------------|-----------------|-----------------|-----------------|--------------------------|-----------------------|--|
| | *2015 | R2014 | R2013 | R2012 | R2011 | R2010 | R2009 | 2000 | | | |
| | Gross capital stock | | | | | | | | | מלאי הון גולמי | |
| TOTAL | 37,428.3 | 37,788.1 | 38,223.6 | 38,454.4 | 36,875.3 | 34,868.1 | 34,099.3 | 18,431.5 | סך הכל | | |
| Plantations | 6,848.8 | 6,645.6 | 6,704.0 | 6,379.3 | 5,826.6 | 5,324.3 | 5,003.4 | 3,406.2 | מטעים | | |
| Livestock | 5,144.6 | 5,398.5 | 5,410.3 | 5,326.8 | 5,010.6 | 4,405.0 | 4,297.6 | 1,284.1 | בעלי חיים | | |
| Agricultural equipment and machinery | 9,736.7 | 9,542.1 | 9,252.8 | 9,279.9 | 8,572.0 | 8,170.2 | 7,937.9 | 4,929.4 | ציוד ומכונות תקליאות | | |
| Agricultural structures | 10,687.8 | 10,475.9 | 10,246.6 | 9,934.4 | 9,458.2 | 8,761.0 | 8,385.8 | 4,627.5 | מבנים חקלאיים | | |
| Greenhouses | 828.5 | 1,282.6 | 1,894.5 | 2,564.0 | 2,997.4 | 3,058.2 | 3,259.0 | 444.4 | חממות | | |
| Fish ponds / industrialized aquaculture | 352.2 | 401.4 | 451.6 | 496.8 | 527.2 | 562.0 | 598.8 | 706.6 | ברכות דגים / מדרגה מתועש | | |
| Irrigation system | 1,769.9 | 1,831.1 | 1,882.4 | 1,906.2 | 1,844.8 | 1,847.6 | 1,802.7 | 1,270.0 | רשת השקיה | | |
| Land reclamation and drainage | 2,059.8 | 2,211.0 | 2,381.4 | 2,567.1 | 2,638.3 | 2,739.8 | 2,814.0 | 1,763.4 | השטת קרקע וניקוז | | |
| | Net capital stock | | | | | | | | | מלאי הון נקי | |
| TOTAL | 22,596.7 | 22,901.1 | 23,108.5 | 23,253.5 | 22,387.0 | 21,161.7 | 20,844.4 | 9,252.0 | סך הכל | | |
| Plantations | 4,099.8 | 4,002.9 | 4,060.1 | 3,897.7 | 3,555.2 | 3,262.8 | 3,024.6 | 1,589.4 | מטעים | | |
| Livestock | 5,144.6 | 5,398.5 | 5,410.3 | 5,326.8 | 5,010.6 | 4,405.0 | 4,297.6 | 1,284.1 | בעלי חיים | | |
| Agricultural equipment and machinery | 5,367.5 | 5,242.2 | 5,017.0 | 4,988.6 | 4,604.0 | 4,417.2 | 4,329.6 | 2,243.0 | ציוד ומכונות תקליאות | | |
| Agricultural structures | 6,023.2 | 5,979.1 | 5,910.8 | 5,799.3 | 5,553.1 | 5,084.9 | 4,860.1 | 2,128.5 | מבנים חקלאיים | | |
| Greenhouses | 244.6 | 378.8 | 613.5 | 936.9 | 1,283.1 | 1,458.5 | 1,744.0 | 208.3 | חממות | | |
| Fish ponds / industrialized aquaculture | 94.3 | 112.7 | 133.7 | 155.6 | 175.3 | 197.7 | 223.5 | 366.9 | ברכות דגים / מדרגה מתועש | | |
| Irrigation system | 812.1 | 897.3 | 975.7 | 1,036.2 | 1,014.1 | 1,050.6 | 1,014.5 | 387.7 | רשת השקיה | | |
| Land reclamation and drainage | 810.6 | 889.5 | 987.4 | 1,112.3 | 1,191.7 | 1,285.0 | 1,350.4 | 1,043.9 | השטת קרקע וניקוז | | |

(1) Definition – see Introduction, Chapter 3: "Terms, Definitions and Explanations", Section 3.3.

TABLE 18.- FEED FOR LIVESTOCK – MAIN PRODUCTS

לוח 18.- מזון למשק החי – מוצרים עיקריים

Thousands of tons, unless otherwise stated

אלפי טונות, אלא אם כן צוין אחרת

| | *2015 | R2014 | 2013 | 2012 | 2011 | 2010 | 2009 | |
|--|----------------|----------------|----------------|----------------|----------------|----------------|----------------|--|
| Imported grains – total | 2,500.0 | 2,725.0 | 2,361.0 | 2,446.0 | 2,403.0 | 2,537.0 | 2,321.0 | גרעינים מיובאים – סך הכל |
| Barley | 245.0 | 343.0 | 214.0 | 296.0 | 341.0 | 445.0 | 431.0 | שעורה |
| Maize | 1518.0 | 1768.0 | 1,375.0 | 1,241.0 | 1,089.0 | 1,108.0 | 899.0 | תירס |
| Sorghum | 30.0 | 41.0 | 68.0 | 25.0 | 72.0 | 86.0 | 73.0 | סורגום |
| Wheat | 686.0 | 537.0 | 683.0 | 825.0 | 856.0 | 870.0 | 872.0 | חיטה |
| Other grains | 21.0 | 36.0 | 21.0 | 59.0 | 45.0 | 28.0 | 46.0 | גרעינים אחרים |
| Imported grain substitutes – total | 941.5 | 793.9 | 871.8 | 842.3 | 1,029.0 | 978.0 | 818.0 | תחליפים מיובאים לגרעינים – סך הכל |
| Gluten | 206.0 | 138.0 | 250.0 | 210.0 | 351.0 | 236.0 | 134.0 | דבקית |
| Other substitutes | 735.5 | 655.9 | 621.8 | 632.3 | 678.0 | 742.0 | 684.0 | תחליפים אחרים |
| Locally produced grains – total | 95.8 | 94.3 | 73.6 | 81.8 | 60.0 | 55.4 | 58.8 | גרעינים מייצור מקומי – סך הכל |
| Barley | 16.5 | 15.0 | 15.8 | 16.0 | 16.0 | 4.4 | 5.1 | שעורה |
| Sorghum | 43.0 | 53.8 | 32.3 | 32.3 | 30.0 | 37.5 | 37.5 | סורגום |
| Wheat | 5.0 | 4.0 | 4.0 | 5.0 | 3.0 | 2.5 | 2.5 | חיטה |
| Cotton | 26.1 | 17.3 | 17.3 | 25.5 | 11.0 | 11.0 | 13.7 | כותנה |
| Corn | 5.2 | 4.2 | 4.2 | 3.0 | .. | .. | .. | תירס |
| By-products of oil manufacturing – total | 760.1 | 770.4 | 656.2 | 686.0 | 654.4 | 653.2 | 609.5 | תוצרת לוואי של תעשיית השמן – סך הכל |
| Oil cakes | 715.0 | 723.2 | 607.3 | 637.1 | 617.8 | 606.4 | 563.3 | כוספה |
| Other products | 45.1 | 47.2 | 48.9 | 48.9 | 36.6 | 46.8 | 46.2 | תוצרת אחרת |
| By-products of grain mills, groat mills and starch plants | 213.0 | 195.1 | 207.1 | 191.7 | 195.6 | 189.1 | 202.1 | תוצרת לוואי של טחנות, מגרסות ומפעלי עמילן |
| Livestock flours | 104.3 | 101.7 | 95.6 | 77.1 | 113.6 | 110.1 | 81.5 | קמחים מבעלי חיים |
| By-products of citrus manufacturing | | | | | | | | תוצרת לוואי של תעשיית פרי ההדר |
| Peels | 196.0 | 267.0 | 527.8 | 584.0 | 160.7 | 181.6 | 253.9 | קליפות |
| Rough fodder – total | 1,154.9 | 1,346.8 | 982.9 | 819.1 | 714.0 | 540.8 | 598.7 | מספוא גס – סך הכל |
| Hay | 436.9 | 505.9 | 319.5 | 311.5 | 292.0 | 164.5 | 190.0 | שחת |
| Green fodder and silage(1) | 398.0 | 453.9 | 321.3 | 296.3 | 282.0 | 251.5 | 263.5 | מספוא ירוק ותחמיצים(1) |
| Straw | 320.0 | 387.0 | 342.1 | 211.3 | 140.0 | 124.8 | 145.2 | קש |

(1) In weight of dry feed.

(1) במשקל של מזון יבש.

TABLE 19.- SALES OF FEED MIX,
BY TYPE(1)

לוח 19.- מכירת תערובות,
לפי סוג(1)

Thousands of tons

אלפי טונות

| | בעלי חיים אחרים Other animals | דגים Fish | Poultry | | | | עופות | | חזירים Pigs | צאן Sheep and goats | בקר Cattle | סך כולל Grand total | |
|------|--|--------------|--------------|----------------------------|------------------|-------------------|-----------------|-------|----------------|------------------------------|---------------|---------------------------|--------|
| | | | אחר Other | תרנגולי הודו Turkeys | מטילות Layers | פטמים Broilers | סך הכל Total | | | | | | |
| 2010 | 13.6 | 49.0 | 147.3 | 252.4 | 272.2 | 954.6 | 1,626.5 | 77.9 | 147.4 | 517.5 | 2,432.0 | 2010 | |
| 2011 | 14.6 | 51.7 | 128.9 | 258.8 | 279.0 | 967.1 | 1,633.9 | 78.5 | 148.8 | 665.3 | 2,592.8 | 2011 | |
| 2012 | 8.8 | 54.2 | 119.2 | 262.8 | 282.6 | 949.4 | 1,614.1 | 80.0 | 180.2 | 605.5 | 2,542.8 | 2012 | |
| 2013 | 45.6 | 51.3 | 117.3 | 231.0 | 285.0 | 906.9 | 1,540.2 | 69.9 | 198.3 | 580.7 | 2,485.9 | 2013 | |
| 2014 | 42.4 | 57.6 | 127.6 | 231.2 | 279.6 | 942.1 | 1,580.5 | 73.6 | 194.7 | 575.9 | 2,524.7 | 2014 | |
| 2015 | 13.3 | 55.9 | 131.2 | 262.4 | 271.6 | 935.2 | 1,600.3 | 68.5 | 185.0 | 538.2 | 2,461.3 | 2015 | |
| 2013 | 1 | 3.8 | 2.1 | 10.1 | 24.3 | 25.5 | 78.0 | 137.9 | 7.0 | 15.2 | 48.5 | 214.4 | 1 2013 |
| | 2 | 3.6 | 2.5 | 8.3 | 20.1 | 23.4 | 71.3 | 123.2 | 6.0 | 13.7 | 44.8 | 193.9 | 2 |
| | 3 | 3.3 | 2.3 | 9.1 | 20.5 | 24.9 | 71.5 | 126.0 | 6.4 | 15.9 | 47.7 | 201.5 | 3 |
| | 4 | 4.2 | 4.6 | 9.4 | 19.7 | 23.3 | 69.5 | 121.9 | 5.4 | 19.1 | 48.6 | 203.8 | 4 |
| | 5 | 3.8 | 5.4 | 10.0 | 18.6 | 24.2 | 73.0 | 125.7 | 5.8 | 20.4 | 54.9 | 216.0 | 5 |
| | 6 | 3.6 | 5.4 | 10.1 | 16.1 | 23.2 | 69.6 | 118.9 | 5.2 | 19.5 | 48.8 | 201.3 | 6 |
| | 7 | 4.3 | 6.4 | 10.4 | 16.5 | 23.0 | 78.0 | 127.9 | 5.6 | 20.6 | 50.1 | 214.8 | 7 |
| | 8 | 4.3 | 6.4 | 10.0 | 15.9 | 22.8 | 77.7 | 126.4 | 5.2 | 17.7 | 48.5 | 208.4 | 8 |
| | 9 | 3.6 | 5.8 | 9.5 | 16.4 | 21.3 | 75.7 | 122.9 | 5.3 | 16.2 | 44.3 | 198.1 | 9 |
| | 10 | 3.9 | 5.5 | 10.1 | 19.8 | 24.7 | 87.1 | 141.8 | 6.0 | 14.6 | 50.8 | 222.5 | 10 |
| | 11 | 3.4 | 2.8 | 9.4 | 19.8 | 23.5 | 77.8 | 130.5 | 5.6 | 11.7 | 44.5 | 198.5 | 11 |
| | 12 | 3.9 | 2.2 | 10.8 | 23.2 | 25.1 | 77.9 | 137.0 | 6.4 | 13.8 | 49.3 | 212.7 | 12 |
| 2014 | 1 | 4.1 | 2.5 | 12.3 | 21.5 | 26.4 | 76.8 | 137.0 | 5.6 | 16.0 | 50.8 | 215.9 | 1 2014 |
| | 2 | 3.8 | 2.8 | 11.2 | 18.3 | 25.0 | 71.3 | 125.7 | 5.0 | 18.3 | 52.1 | 207.6 | 2 |
| | 3 | 4.3 | 3.5 | 12.6 | 17.9 | 26.9 | 83.1 | 140.4 | 5.3 | 23.2 | 59.5 | 236.2 | 3 |
| | 4 | 4.5 | 3.7 | 10.5 | 17.7 | 22.6 | 76.7 | 127.5 | 5.1 | 13.6 | 50.0 | 204.4 | 4 |
| | 5 | 4.5 | 5.9 | 10.1 | 17.9 | 21.9 | 82.2 | 132.2 | 4.8 | 16.9 | 51.8 | 216.3 | 5 |
| | 6 | 3.3 | 6.2 | 10.3 | 17.7 | 21.9 | 83.4 | 133.3 | 4.8 | 17.5 | 48.0 | 213.1 | 6 |
| | 7 | 3.2 | 7.1 | 10.5 | 17.9 | 23.0 | 76.2 | 127.5 | 5.3 | 19.2 | 48.3 | 210.6 | 7 |
| | 8 | 2.8 | 7.3 | 9.1 | 18.1 | 20.9 | 83.5 | 131.6 | 5.3 | 17.2 | 44.3 | 208.5 | 8 |
| | 9 | 3.2 | 7.0 | 9.6 | 18.8 | 22.3 | 69.3 | 119.9 | 7.1 | 16.6 | 42.6 | 196.5 | 9 |
| | 10 | 2.9 | 5.9 | 9.9 | 22.7 | 22.6 | 79.3 | 134.6 | 8.3 | 12.2 | 41.9 | 205.8 | 10 |
| | 11 | 2.9 | 3.1 | 10.2 | 20.8 | 21.7 | 76.3 | 129.0 | 8.0 | 11.0 | 40.5 | 194.6 | 11 |
| | 12 | 2.9 | 2.6 | 11.3 | 22.0 | 24.3 | 84.1 | 141.7 | 8.9 | 13.1 | 45.9 | 215.0 | 12 |
| 2015 | 1 | 1.3 | 2.9 | 11.2 | 20.3 | 22.9 | 78.4 | 132.8 | 5.9 | 10.9 | 42.9 | 196.7 | 1 2015 |
| | 2 | 1.1 | 2.8 | 9.3 | 18.3 | 21.9 | 73.8 | 123.3 | 5.5 | 11.4 | 39.4 | 183.6 | 2 |
| | 3 | 1.7 | 4.1 | 11.4 | 21.4 | 25.1 | 81.1 | 139.0 | 6.0 | 18.0 | 51.3 | 220.2 | 3 |
| | 4 | 1.3 | 3.7 | 10.0 | 21.8 | 22.8 | 78.3 | 132.9 | 5.6 | 15.3 | 45.7 | 204.3 | 4 |
| | 5 | 1.3 | 5.5 | 10.6 | 21.1 | 22.5 | 78.3 | 132.5 | 5.4 | 17.3 | 44.7 | 206.7 | 5 |
| | 6 | 1.2 | 5.9 | 10.4 | 21.3 | 22.4 | 76.6 | 130.6 | 5.6 | 18.1 | 45.2 | 206.5 | 6 |
| | 7 | 0.9 | 6.8 | 10.9 | 22.7 | 22.7 | 77.4 | 133.7 | 5.8 | 19.8 | 50.2 | 217.2 | 7 |
| | 8 | 1.0 | 6.2 | 10.7 | 20.3 | 21.1 | 72.6 | 124.7 | 5.1 | 17.2 | 43.3 | 197.4 | 8 |
| | 9 | 0.8 | 5.7 | 10.9 | 21.2 | 21.5 | 69.1 | 122.8 | 5.5 | 14.7 | 43.1 | 192.7 | 9 |
| | 10 | 0.7 | 6.2 | 11.4 | 24.1 | 22.4 | 84.6 | 142.5 | 5.6 | 12.8 | 42.0 | 209.9 | 10 |
| | 11 | 1.0 | 3.9 | 11.7 | 24.7 | 23.4 | 82.6 | 142.4 | 6.0 | 14.2 | 44.3 | 211.8 | 11 |
| | 12 | 1.0 | 2.2 | 12.8 | 25.2 | 25.6 | 81.7 | 145.4 | 6.7 | 15.5 | 46.3 | 217.0 | 12 |

(1) Excluding sales by feeding centers.

(1) אינו כולל מכירות על ידי מרכזי מזון.

**מדדי המחירים
של תפוקה ותשומה בחקלאות
2015–2014**

מבוא

1. כללי

מטרת מדדי המחירים של תפוקה חקלאית ושל תשומה בחקלאות היא לאמוד את השפעתם של שינויי המחירים על ההכנסה של החקלאים מהתוצרת שהם משווקים (תפוקה) ועל ההוצאה שלהם לקניית חומרים, מוצרים ושירותים (תשומה).

המדדים משמשים בעיקר:

- (1) לניכוי של סדרות ערך, הן של תשומות והן של תפוקות בענף החקלאות, כלומר לשינוי הצגתן של סדרות ערך ממחירים שוטפים למחירים קבועים;
- (2) לחישוב תנאי הסחר של ענף החקלאות לפי מחירים (ולא לפי השפעתן של כמויות התוצרת המשווקת או השפעתם של שינויים טכנולוגיים, לדוגמה);
- (3) לעדכון תחשיבים הנערכים במסגרת הדיונים על מחירי התוצרת ועל מדיניות הסובסידיות.

2. ממצאים עיקריים

2.1 כללי

המחירים שהתקבלו בענף החקלאות עבור תפוקותיו בשנת 2015 (ממוצע ינואר-דצמבר) היו גבוהים ב-1.3%¹ לעומת 2014. ב-2015 המחירים ששולמו על ידי ענף החקלאות עבור תשומותיו ירדו ב-1.6%.

בשנת 2015 חל שיפור בתנאי הסחר של ענף החקלאות לעומת 2014 (מדד שינוי התשומה/תפוקה עמד על -0.81). משמעות השיפור בתנאי הסחר היא שמחירי התפוקה החקלאית עלו בקצב הגבוה מזה של עליית מחירי התשומה בחקלאות. שיפור זה נבע הן מתנאי הסחר של התפוקה בגידולים הצמחיים והן מתנאי הסחר של תפוקת בעלי החיים ותוצרתם. בשנים הקודמות חלו שיפור והרעה לסירוגין בתנאי הסחר, ולכן לא ניתן להצביע על מגמה לאורך זמן.

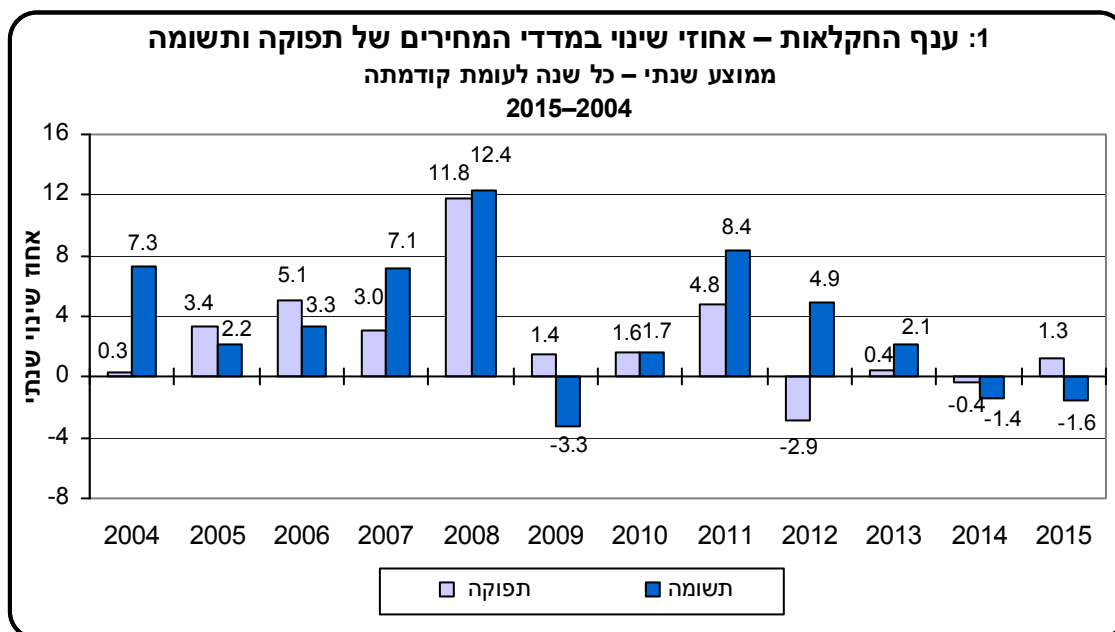

¹ השינוי במחירי התפוקה החקלאית מחושב בלמ"ס באופן שונה בשתי סדרות של מדדים:

- הסדרה הנוכחית, שבה משקלי הבסיס הם של שנת 2000;
- הסדרה המתפרסמת עם חשבון ענף החקלאות, שבה משקלי הבסיס הם של השנה הקודמת.

לפיכך, אחוז השינוי במדד הנוכחי שונה מאחוז השינוי במחירי התפוקה המתפרסם במסגרת חשבון ענף החקלאות.

גידולים צמחיים

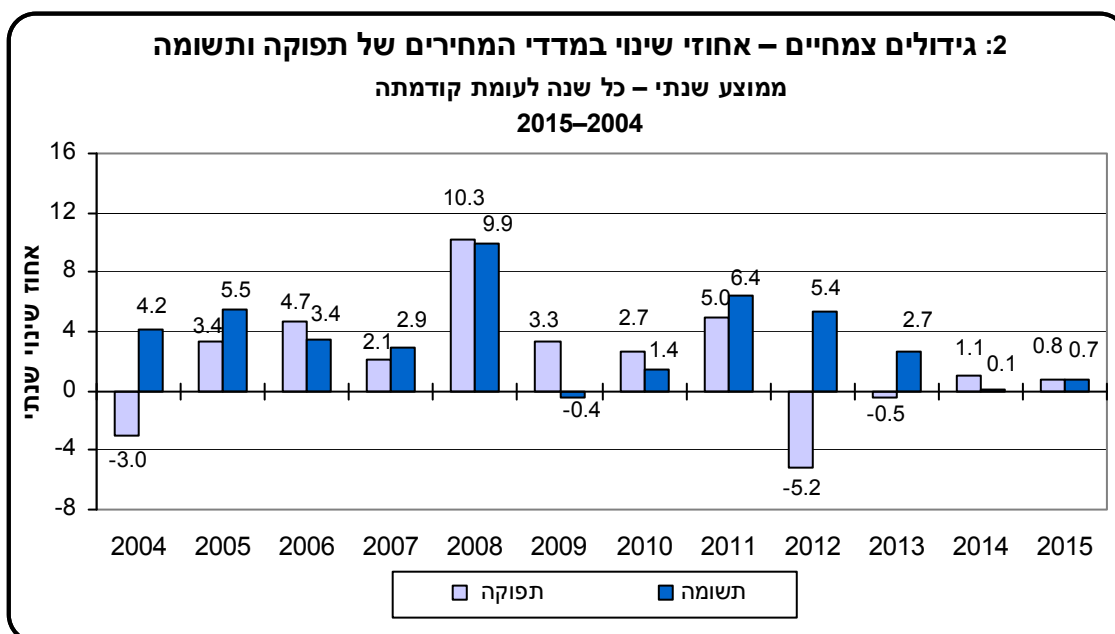

מהתרשים לעיל ניתן לראות כי ב-2015 מדד מחירי התפוקה והתשומה נשארו כמעט ללא שינוי, מדד מחירי התפוקה של הגידולים הצמחיים עלה ב-0.8% ומדד מחירי התשומה של הגידולים הצמחיים עלה ב-0.7% לעומת 2014.

בעלי חיים ותוצרתם

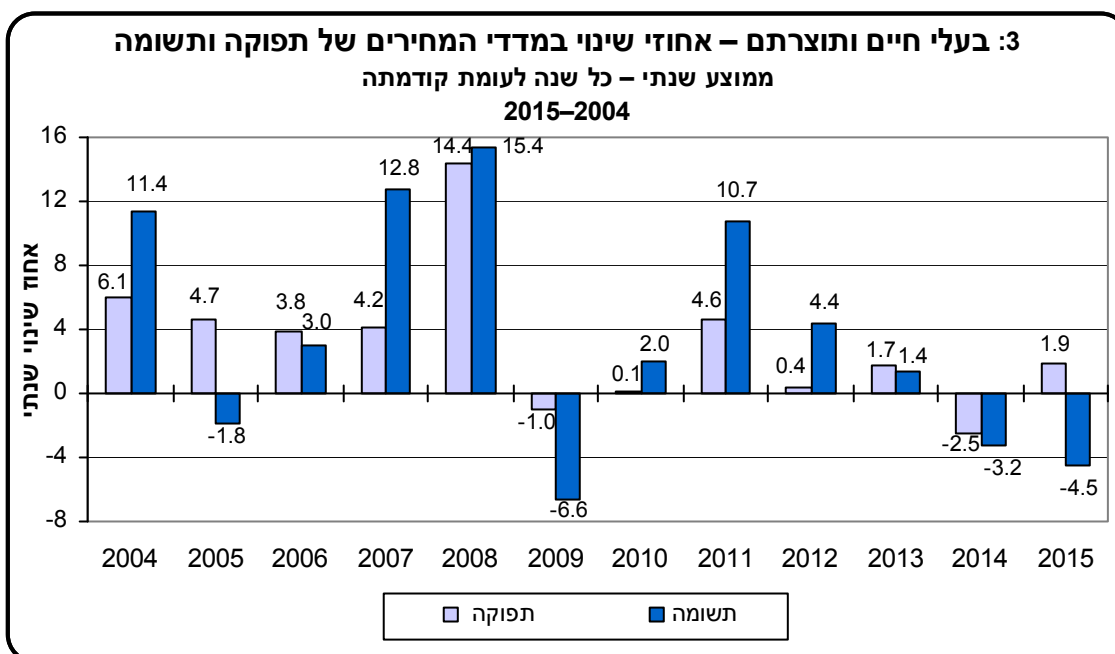

מהתרשים שלעיל ניתן לראות שבשנת 2015 עלה מדד מחירי התפוקה בענפי בעלי החיים ותוצרתם ב-1.9%, ומדד מחירי התשומה ירד ב-4.5%.

2.2 מדד מחירי התפוקה החקלאית

כאמור, במחירים שקיבלו החקלאים ב-2015 עבור תפוקותיהם חלה עלייה של 1.3% לעומת שנת 2014.

גידולים צמחיים

כפי שצוין לעיל, המחירים שקיבלו החקלאים ב-2015 עבור הגידולים הצמחיים עלו בצורה מזערית (0.8%) לעומת שנת 2014. השינוי במחירי תפוקת הגידולים נבע בעיקר מירידת מחירי גידולי השדה (9.6%), ירידה במחירי תפוחי אדמה (9.0%). את הירידה מיתנה עליית המחירים בירקות (10.2%), באבטיחים (30.2%) ובלימונים (30.2%).

בעלי חיים ותוצרתם

המחירים שקיבלו החקלאים בשנת 2015 עבור בעלי חיים ותוצרתם היו כאמור גבוהים ב-1.9% לעומת שנת 2014. העלייה במחירי התפוקה של בעלי חיים ותוצרתם נבעה מעלייה במחירים, בעיקר במחירי הבקר לבשר (27.6%) ובמחירי הכבשים לבשר (6.9%), העלייה מותנה על ידי ירידת מחירי ביצי המאכל (3.9%) ומחיר חלב הבקר (3.7%).

2.3 מדד מחירי התשומה בחקלאות

במחירים ששילמו החקלאים ב-2015 עבור תשומותיהם חלה ירידה קטנה של 1.6% לעומת שנת 2014. לעומת שנת 2014 מחירי התשומות בענפי הגידולים הצמחיים נותרו כמעט ללא שינוי (עלייה של 0.7%), ומחירי התשומות בענפי בעלי החיים ותוצרתם היו נמוכים ב-4.5%.

בטבלה זו ניתן לראות את השינויים העיקריים שחלו במחירי התשומות בשנת 2015 לעומת שנת 2014:

| סעיפי תשומה | אחוז השינוי |
|-------------------------------------|-------------|
| דשנים וזבלים | 6.2 |
| עלות עבודה שכירה | 5.6 |
| מים | 3.3 |
| חומרי בנייה למבנים וכיסויים פלסטיים | 1.1 |
| חומרי אריזה | 0.6 |
| מכונות, ציוד וחלפים | 0.6 |
| ביטוח | 0.3 |
| שירותים וטרינריים | -0.3 |
| מסים ואגרות | -0.4 |
| חומרי הדברה | -1.0 |
| זרעים ושתילים | -1.1 |
| הובלה שכורה | -1.2 |
| מספוא | -1.3 |
| דמי חכירה | -1.6 |
| שונות | -1.7 |
| אפרוחים | -1.8 |
| חשמל | -12.6 |

לוחות TABLES

סימנים מיוחדים בלוחות והערות הסבר ראו בעמ' 33–34.

Special Symbols in the Tables and Explanatory Notes, See pp. 33–34.

TABLE 1.- PRICE INDEX OF AGRICULTURAL OUTPUT,
BY INDUSTRY AND PRODUCT

לוח 1.- מדד מחירי התפוקה החקלאית,
לפי ענף ומוצר

הבסיס: 2000=100.0

| | Indices | | | | | | | | משקלי 2000 weights | |
|--|--------------|--------------|--------------|--------------|--------------|--------------|--------------|--------------|--------------------------|----------------------------------|
| | *2015 | R2014 | R2013 | 2012 | 2011 | R2010 | 2009 | 2008 | | |
| GRAND TOTAL | 152.7 | 150.8 | 151.4 | 150.7 | 155.3 | 148.2 | 145.7 | 143.7 | 1,000.0 | סך כולל |
| CROPS – TOTAL | 158.8 | 157.6 | 155.8 | 156.5 | 165.1 | 157.3 | 153.1 | 148.2 | 557.9 | גידולים – סך הכל |
| FIELD CROPS | 145.4 | 160.9 | 146.4 | 160.7 | 161.8 | 141.1 | 145.3 | 144.6 | 72.8 | גידולי שדה |
| Cereals and legumes | 138.6 | 165.8 | 168.5 | 165.8 | 163.2 | 143.7 | 150.7 | 137.8 | 13.9 | דגנים וקטניות |
| Wheat | 150.9 | 238.5 | 242.7 | 231.5 | 259.9 | 177.4 | 220.9 | 182.6 | 3.1 | חיטה |
| Barley, sorghum, etc. | 166.7 | 237.0 | 240.7 | 231.5 | 96.3 | 122.0 | 139.7 | 130.5 | 0.8 | שעורה, סורגום וכד' |
| Corn on cob | 150.9 | 149.6 | 152.3 | 150.2 | 136.3 | 145.0 | 144.0 | 130.4 | 6.3 | תירס, קלחים |
| Peas for canning | 96.6 | 102.6 | 100.6 | 95.0 | 104.1 | 98.1 | 85.9 | 90.7 | 1.3 | אפונה לשימורים |
| Miscellaneous legumes for grains | 107.6 | 139.5 | 156.5 | 164.5 | 149.7 | 127.9 | 116.7 | 128.5 | 2.4 | קטניות שונות לגרעינים |
| Industrial and oil crops | 152.6 | 157.4 | 142.0 | 169.3 | 169.2 | 146.2 | 139.5 | 140.9 | 34.7 | גידולי תעשייה ושמן |
| Cotton | 143.5 | 161.6 | 158.4 | 155.0 | 170.6 | 137.7 | 110.8 | 116.1 | 9.0 | כותנה |
| Groundnuts (peanuts) | 138.9 | 138.9 | 83.2 | 176.1 | 172.4 | 127.0 | 121.0 | 109.5 | 7.4 | אגוזי אדמה (בוטנים) |
| Sunflowers | 154.4 | 154.8 | 142.9 | 142.9 | 142.9 | 138.3 | 131.0 | 131.0 | 5.5 | חמניות |
| Spices, medicinal herbs, etc. | 166.2 | 166.3 | 164.1 | 186.7 | 177.7 | 166.7 | 174.0 | 180.5 | 12.8 | גידולי תבלין, רפואה וכו' |
| Rough fodder | 138.9 | 163.0 | 139.9 | 145.3 | 150.2 | 132.4 | 150.4 | 153.8 | 24.2 | מספוא גס |
| Hay | 81.1 | 101.9 | 87.5 | 141.1 | 150.4 | 136.6 | 156.7 | 151.1 | 7.1 | שחת |
| Green fodder and silage | 164.6 | 190.4 | 164.7 | 164.7 | 161.1 | 135.3 | 150.7 | 159.5 | 12.6 | מספוא ירוק ותחמיצים |
| Straw | 158.4 | 183.3 | 153.6 | 98.1 | 119.8 | 117.5 | 139.4 | 142.3 | 4.5 | קש |
| VEGETABLES, POTATOES AND MELONS | 183.9 | 172.0 | 182.0 | 173.3 | 170.0 | 167.5 | 163.6 | 155.0 | 180.7 | ירקות, תפוחי אדמה ומקשה |
| Vegetables | 192.9 | 175.1 | 176.0 | 183.4 | 174.4 | 174.4 | 168.0 | 165.4 | 124.6 | ירקות |
| Tomatoes | 224.1 | 208.1 | 174.5 | 189.8 | 226.3 | 204.9 | 180.0 | 168.9 | 29.3 | עגבניות |
| Cucumbers | 247.6 | 210.1 | 209.3 | 194.4 | 155.7 | 172.5 | 178.7 | 164.3 | 12.3 | מלפפונים |
| Carrots | 202.3 | 156.8 | 166.9 | 151.8 | 186.4 | 179.7 | 182.3 | 178.6 | 4.5 | גזר |
| Peppers | 149.9 | 134.9 | 160.9 | 189.3 | 162.7 | 171.5 | 128.4 | 155.7 | 20.3 | פלפל |
| Dry onions | 431.8 | 375.9 | 548.6 | 436.5 | 423.5 | 339.6 | 402.5 | 281.4 | 3.6 | בצל יבש |
| Eggplants | 288.0 | 220.6 | 227.8 | 228.1 | 180.6 | 181.5 | 184.2 | 205.2 | 4.0 | חצילים |
| Vegetable marrows | 265.4 | 234.5 | 229.9 | 219.5 | 198.7 | 198.2 | 211.5 | 237.7 | 3.0 | קישואים |
| Cabbage | 306.3 | 233.4 | 191.3 | 239.3 | 177.0 | 263.2 | 173.5 | 231.6 | 2.8 | כרוב |
| Cauliflower | 337.9 | 282.8 | 254.7 | 244.9 | 188.9 | 235.7 | 225.0 | 195.1 | 2.0 | כרובית |
| Beets | 213.6 | 207.3 | 193.9 | 220.0 | 176.5 | 166.9 | 187.0 | 194.2 | 1.0 | סלק |
| Radishes | 186.2 | 152.4 | 264.1 | 345.3 | 215.1 | 177.5 | 211.4 | 165.7 | 0.5 | צנון |
| Lettuce | 114.9 | 119.7 | 162.6 | 140.6 | 138.6 | 137.6 | 192.5 | 192.5 | 5.6 | חסה |
| Celery | 220.3 | 215.3 | 175.2 | 217.7 | 211.5 | 293.8 | 244.4 | 235.8 | 1.7 | כרפס (סלרי) |
| Mushrooms | 106.7 | 88.9 | 85.0 | 85.0 | 48.5 | 78.6 | 78.6 | 78.6 | 8.4 | פטריות |
| Beans | 102.6 | 109.2 | 100.6 | 99.1 | 110.8 | 137.9 | 137.3 | 131.8 | 1.0 | שועיית |
| Strawberries | 74.4 | 73.3 | 66.6 | 105.3 | 92.9 | 61.8 | 128.6 | 131.5 | 9.0 | תות שדה |
| Other vegetables | 90.3 | 255.6 | 88.5 | 121.8 | 152.0 | 283.1 | 369.7 | 153.4 | 15.6 | ירקות אחרים |
| Potatoes | 142.0 | 156.1 | 190.2 | 128.3 | 167.7 | 152.3 | 139.5 | 121.0 | 34.4 | תפוחי אדמה |
| Melons | 198.4 | 178.8 | 203.8 | 186.9 | 148.3 | 151.8 | 176.3 | 148.9 | 21.7 | מקשה |
| Watermelons | 223.8 | 171.8 | 220.1 | 189.3 | 142.3 | 144.3 | 167.6 | 143.2 | 13.4 | אבטיחים |
| Other melons | 157.4 | 190.1 | 177.4 | 183.0 | 158.0 | 163.8 | 190.5 | 158.0 | 8.3 | מלונים |
| PLANTATIONS (incl. young plantations) | 164.1 | 161.6 | 153.7 | 139.4 | 163.0 | 152.9 | 145.8 | 145.8 | 222.4 | מטעים (כולל מטעים צעירים) |
| Citrus | 213.0 | 204.5 | 202.6 | 188.1 | 217.0 | 186.9 | 169.3 | 194.5 | 62.0 | פרי הדר |
| Shamouti | 311.6 | 308.2 | 247.3 | 232.2 | 286.6 | 214.4 | 203.9 | 241.3 | 10.2 | שמוטי |
| Late | 516.6 | 407.0 | 414.3 | 292.6 | 351.2 | 213.2 | 239.8 | 300.3 | 3.5 | אפילים |
| Grapefruits | 170.3 | 162.8 | 191.0 | 169.6 | 197.2 | 166.4 | 148.5 | 141.7 | 17.3 | אשכוליות |
| Lemons | 194.0 | 149.0 | 168.0 | 131.6 | 165.0 | 142.5 | 114.1 | 356.5 | 6.1 | לימונים |
| Tangerines | 213.3 | 233.2 | 238.1 | 263.5 | 288.7 | 288.8 | 259.3 | 232.9 | 12.4 | קליפים |
| Navel | 210.3 | 258.2 | 206.9 | 181.8 | 176.1 | 205.0 | 165.6 | 141.8 | 1.8 | טבוריים |
| Other citrus varieties | 91.6 | 80.9 | 72.3 | 68.6 | 83.4 | 75.8 | 58.8 | 61.4 | 6.7 | זני הדרים אחרים |
| Young citrus | 109.9 | 120.8 | 111.3 | 119.2 | 107.6 | 113.5 | 102.1 | 91.3 | 4.0 | הדרים צעירים |

TABLE 1.- PRICE INDEX OF AGRICULTURAL OUTPUT,
BY INDUSTRY AND PRODUCT (Cont.)

לוח 1.- מדד מחירי התפוקה החקלאית,
לפי ענף ומוצר (המשך)

הבסיס: 2000=100.0

| | Indices | | | | | | | | משקלי 2000 weights | |
|---|--------------|--------------|--------------|--------------|--------------|--------------|--------------|--------------|--------------------------|-----------------------------------|
| | *2015 | R2014 | R2013 | 2012 | 2011 | R2010 | R2009 | 2008 | | |
| Plantations, excluding citrus | 145.2 | 145.1 | 134.8 | 120.6 | 142.2 | 139.8 | 136.7 | 139.8 | 160.5 | מטעים, ללא פרי הדר |
| Apples | 101.2 | 108.0 | 98.7 | 100.1 | 107.5 | 100.0 | 107.5 | 100.0 | 24.3 | תפוחי עץ |
| Pears | 96.3 | 104.6 | 83.7 | 74.2 | 90.1 | 86.8 | 91.9 | 86.8 | 6.6 | אגסים |
| Plums | 110.9 | 167.7 | 110.8 | 79.6 | 112.5 | 138.8 | 97.6 | 138.8 | 5.9 | שזיפים |
| Peaches | 109.0 | 126.4 | 127.8 | 103.9 | 140.1 | 151.5 | 126.4 | 151.5 | 14.7 | אפרסקים |
| Apricots | 145.6 | 147.8 | 132.1 | 83.6 | 97.9 | 157.7 | 105.7 | 157.7 | 2.7 | משמשים |
| Table grapes | 164.1 | 169.3 | 174.3 | 149.7 | 243.0 | 181.5 | 131.2 | 181.5 | 16.9 | ענבי מאכל |
| Wine grapes | 148.5 | 129.1 | 127.2 | 116.7 | 116.7 | 116.7 | 116.7 | 116.7 | 6.4 | ענבי יין |
| Bananas | 162.1 | 146.0 | 103.6 | 117.7 | 102.4 | 91.7 | 133.8 | 91.7 | 13.8 | בננות |
| Olives | 124.3 | 116.0 | 106.8 | 85.3 | 101.3 | 101.3 | 120.4 | 101.3 | 14.4 | זיתים |
| Almonds | 212.3 | 205.3 | 205.1 | 186.9 | 225.5 | 292.8 | 295.3 | 292.8 | 2.2 | שקדים |
| Avocados | 240.2 | 195.7 | 192.7 | 163.6 | 188.8 | 193.0 | 213.3 | 193.0 | 17.1 | אבוקדו |
| Persimmons | 98.7 | 123.9 | 102.2 | 89.0 | 94.3 | 72.0 | 87.4 | 72.0 | 2.9 | אפרסמון |
| Mangos | 225.7 | 200.0 | 229.4 | 158.5 | 176.2 | 264.5 | 171.8 | 264.5 | 5.2 | מנגו |
| Dates | 172.9 | 174.1 | 168.1 | 162.7 | 150.1 | 149.8 | 147.7 | 149.8 | 7.9 | תמרים |
| Loquat | 109.7 | 122.8 | 89.2 | 83.9 | 90.2 | 96.1 | 117.3 | 96.1 | 1.6 | שסק |
| Pomegranates | 88.3 | 94.6 | 97.5 | 93.0 | 94.9 | 100.3 | 102.2 | 100.3 | 1.0 | רימונים |
| Other fruit | 142.7 | 125.8 | 158.7 | 191.3 | 164.7 | 149.4 | 205.5 | 149.4 | 5.9 | פירות אחרים |
| Young plantations (excl. young citrus) | 114.0 | 151.7 | 135.8 | 151.5 | 155.8 | 152.2 | 167.8 | 152.2 | 11.0 | מטעים צעירים (פרט להדרים צעירים) |
| Flowers and garden plants | 80.0 | 99.6 | 101.9 | 209.1 | 211.2 | 204.7 | 196.3 | 204.7 | 39.8 | פרחים וצמחי גן |
| Miscellaneous crops | 121.4 | 123.4 | 121.6 | 118.1 | 117.7 | 119.7 | 119.2 | 119.7 | 42.1 | גידולים צמחיים שונים |
| LIVESTOCK AND LIVESTOCK PRODUCTS – TOTAL | 144.9 | 142.2 | 145.9 | 143.5 | 143.0 | 136.7 | 136.5 | 136.7 | 442.1 | בעלי חיים ותוצרתם – סך הכל |
| Poultry | 141.0 | 142.1 | 141.0 | 138.6 | 134.5 | 132.3 | 136.0 | 132.3 | 200.7 | עופות |
| Broilers | 133.7 | 133.2 | 125.6 | 122.8 | 119.7 | 125.4 | 126.7 | 125.4 | 89.8 | פסמים |
| Table eggs | 152.8 | 159.0 | 172.2 | 161.1 | 153.7 | 141.0 | 144.8 | 141.0 | 28.3 | ביצי מאכל |
| Turkeys for meat | 168.7 | 169.8 | 176.4 | 168.7 | 164.2 | 153.9 | 165.3 | 153.9 | 40.3 | תרנגולי הודו לבשר |
| Chicks | 139.8 | 141.5 | 136.6 | 132.5 | 128.7 | 123.6 | 124.7 | 123.6 | 37.0 | אפרוחים |
| Geese and other birds for meat | 0.0 | 0.0 | 0.0 | 101.0 | 101.0 | 101.0 | 101.0 | 101.0 | 5.3 | אווזים ועופות אחרים לבשר |
| Cattle | 153.6 | 146.1 | 156.9 | 154.7 | 154.2 | 139.0 | 137.9 | 139.0 | 166.4 | בקר |
| Milk | 132.9 | 137.9 | 144.9 | 140.8 | 136.9 | 121.2 | 127.0 | 121.2 | 126.6 | חלב |
| Cattle for meat | 219.7 | 172.1 | 195.1 | 199.0 | 209.1 | 195.6 | 172.6 | 195.6 | 39.8 | בקר לבשר |
| Sheep and goats | 156.2 | 148.8 | 157.4 | 160.9 | 165.3 | 176.5 | 168.1 | 176.5 | 25.6 | צאן |
| Sheep's milk | 143.3 | 143.9 | 144.6 | 136.1 | 134.5 | 122.0 | 135.4 | 122.0 | 3.5 | חלב כבשים |
| Goat's milk | 165.1 | 169.6 | 164.6 | 157.2 | 155.2 | 138.7 | 136.5 | 138.7 | 1.8 | חלב עזים |
| Sheep for meat | 162.2 | 151.7 | 160.3 | 166.8 | 172.9 | 190.8 | 180.4 | 190.8 | 18.3 | כבשים לבשר |
| Goats for meat | 116.1 | 111.7 | 146.4 | 153.8 | 159.5 | 176.6 | 142.7 | 176.6 | 2.0 | עזים לבשר |
| Pigs | 172.0 | 166.1 | 158.6 | 116.5 | 118.6 | 113.4 | 92.8 | 113.4 | 9.4 | חזירים |
| Fish | 131.2 | 133.4 | 130.9 | 126.4 | 124.8 | 121.3 | 115.2 | 121.3 | 30.1 | דגים |
| Honey | 124.1 | 125.5 | 125.5 | 125.9 | 125.5 | 120.7 | 117.2 | 120.7 | 2.6 | דבש |
| Miscellaneous | 69.8 | 69.8 | 68.0 | 68.0 | 206.6 | 227.0 | 211.0 | 227.0 | 7.1 | שונות |

TABLE 2.- PRICE CHANGES OF AGRICULTURAL
OUTPUT, BY INDUSTRY AND PRODUCT

לוח 2.- שינויים במחירי התפוקה החקלאית,
לפי ענף ומוצר

Each year compared with the previous one

כל שנה לעומת קודמתה

| | אחוזי שינוי במחיר | | | | | | משקלי 2000 weights | |
|--|-----------------------------|--------------|--------------|--------------|-------------|--------------|--------------------------|----------------------------------|
| | Percentages of price change | | | | | | | |
| | *2015 | R2014 | R2013 | R2012 | R2011 | R2010 | | |
| GRAND TOTAL | 1.3 | -0.4 | 0.4 | -3.0 | 4.8 | 1.7 | 1,000.0 | סך כולל |
| CROPS – TOTAL | 0.8 | 1.1 | -0.5 | -5.2 | 5.0 | 2.7 | 557.9 | גידולים – סך הכל |
| FIELD CROPS | -9.6 | 9.9 | -8.9 | -0.7 | 14.6 | -2.8 | 72.8 | גידולי שדה |
| Cereals and legumes | -16.4 | -1.6 | 1.6 | 1.6 | 13.6 | -4.6 | 13.9 | דגנים וקטניות |
| Wheat | -36.7 | -1.8 | 4.9 | -10.9 | 46.5 | -19.7 | 3.1 | חיטה |
| Barley, sorghum, etc. | -29.7 | -1.5 | 4.0 | 140.4 | -21.0 | -12.7 | 0.8 | שעורה, סורגום וכד' |
| Corn on cob | 0.8 | -1.8 | 1.4 | 10.2 | -6.0 | 0.7 | 6.3 | תירס, קלחים |
| Peas for canning | -5.9 | 2.1 | 5.9 | -8.8 | 6.2 | 14.2 | 1.3 | אפונה לשימורים |
| Miscellaneous legumes for grains | -22.9 | -10.8 | -4.9 | 9.9 | 17.1 | 9.5 | 2.4 | קטניות שונות לגרעינים |
| Industrial and oil crops | -3.0 | 10.8 | -16.1 | 0.0 | 15.7 | 4.8 | 34.7 | גידולי תעשייה ושמן |
| Cotton | -11.2 | 2.0 | 2.2 | -9.1 | 23.9 | 24.3 | 9.0 | כותנה |
| Groundnuts (peanuts) | 0.0 | 66.9 | -52.7 | 2.2 | 35.7 | 5.0 | 7.4 | אגוזי אדמה (בוטנים) |
| Sunflowers | -0.2 | 8.3 | 0.0 | 0.0 | 3.3 | 5.6 | 5.5 | חמניות |
| Spices, medicinal herbs, etc. | -0.1 | 1.3 | -12.1 | 5.1 | 6.6 | -4.2 | 12.8 | גידולי תבלין, רפואה וכ' |
| Rough fodder | -14.8 | 16.5 | -3.7 | -3.3 | 13.5 | -12.0 | 24.2 | מספוא גס |
| Hay | -20.5 | 16.5 | -38.0 | -6.2 | 10.1 | -12.8 | 7.1 | שחת |
| Green fodder and silage | -13.6 | 15.6 | 0.0 | 2.2 | 19.1 | -10.2 | 12.6 | מספוא ירוק ותחמיצים |
| Straw | -13.6 | 19.4 | 56.6 | -18.1 | 1.9 | -15.7 | 4.5 | קש |
| VEGETABLES, POTATOES AND MELONS | 6.9 | -5.5 | 5.0 | 1.9 | 1.5 | 2.4 | 180.7 | ירקות, תפוחי אדמה ומקשה |
| Vegetables | 10.2 | -0.5 | -4.0 | 5.1 | 0.0 | 3.8 | 124.6 | ירקות |
| Tomatoes | 7.7 | 19.2 | -8.0 | -16.1 | 10.5 | 13.8 | 29.3 | עגבניות |
| Cucumbers | 17.8 | 0.4 | 7.6 | 24.8 | -9.7 | -3.4 | 12.3 | מלפפונים |
| Carrots | 29.1 | -6.0 | 9.9 | -18.6 | 3.7 | -1.4 | 4.5 | גזר |
| Peppers | 11.1 | -16.2 | -15.0 | 16.4 | -5.2 | 33.6 | 20.3 | פלפל |
| Dry onions | 14.9 | -31.5 | 25.7 | 3.1 | 24.7 | -15.6 | 3.6 | בצל יבש |
| Eggplants | 30.5 | -3.1 | -0.1 | 26.3 | -0.5 | -1.5 | 4.0 | חצילים |
| Vegetable marrows | 13.1 | 2.0 | 4.7 | 10.5 | 0.2 | -6.3 | 3.0 | קישואים |
| Cabbage | 31.2 | 22.0 | -20.1 | 35.2 | -32.8 | 51.7 | 2.8 | כרוב |
| Cauliflower | 19.5 | 11.0 | 4.0 | 29.7 | -19.9 | 4.7 | 2.0 | כרובית |
| Beets | 3.0 | 6.9 | -11.9 | 24.6 | 5.8 | -10.7 | 1.0 | סלק |
| Radishes | 22.2 | -42.3 | -23.5 | 60.5 | 21.2 | -16.1 | 0.5 | צנון |
| Lettuce | -4.0 | -26.4 | 15.7 | 1.4 | 0.8 | -28.5 | 5.6 | חסה |
| Celery | 2.3 | 22.9 | -19.5 | 2.9 | -28.0 | 20.2 | 1.7 | כרפס (סלרי) |
| Mushrooms | 20.0 | 4.7 | 0.0 | 75.3 | -38.3 | 0.0 | 8.4 | פטריות |
| Beans | -6.1 | 8.6 | 1.5 | -10.6 | -19.6 | 0.4 | 1.0 | שעועית |
| Strawberries | 1.5 | 10.0 | -36.7 | 13.3 | 50.3 | -51.9 | 9.0 | תות שדה |
| Other vegetables | -64.7 | 188.7 | -27.3 | -19.9 | -46.3 | -23.4 | 15.6 | ירקות אחרים |
| Potatoes | -9.0 | -17.9 | 48.3 | -23.5 | 10.1 | 9.2 | 34.4 | תפוחי אדמה |
| Melons | 11.0 | -12.3 | 9.1 | 26.1 | -2.3 | -13.9 | 21.7 | מקשה |
| Watermelons | 30.2 | -21.9 | 16.3 | 33.1 | -1.4 | -13.9 | 13.4 | אבטיחים |
| Other melons | -17.2 | 7.1 | -3.0 | 15.8 | -3.6 | -14.0 | 8.3 | מלונים |
| PLANTATIONS (incl. young plantations) | 1.5 | 5.2 | 10.2 | -14.5 | 6.6 | 4.9 | 222.4 | מטעים (כולל מטעים צעירים) |
| Citrus | 4.1 | 0.9 | 7.7 | -13.3 | 16.1 | 10.4 | 62.0 | פרי הדר |
| Shamouti | 1.1 | 24.6 | 6.5 | -19.0 | 33.7 | 5.2 | 10.2 | שמוטי |
| Late | 26.9 | -1.8 | 41.6 | -16.7 | 64.8 | -11.1 | 3.5 | אפילים |
| Grapefruits | 4.6 | -14.7 | 12.6 | -14.0 | 18.5 | 12.0 | 17.3 | אשכוליות |
| Lemons | 30.2 | -11.3 | 27.6 | -20.2 | 15.8 | 24.9 | 6.1 | לימונים |
| Tangerines | -8.5 | -2.0 | -9.7 | -8.7 | 0.0 | 11.4 | 12.4 | קליפים |
| Navel | -18.5 | 24.8 | 13.8 | 3.2 | -14.1 | 23.8 | 1.8 | טבוריים |
| Other citrus varieties | 13.2 | 11.9 | 5.4 | -17.7 | 9.9 | 28.9 | 6.7 | זני הדרים אחרים |
| Young citrus | -9.0 | 8.5 | -6.6 | 10.8 | -5.3 | 11.2 | 4.0 | הדרים צעירים |

TABLE 2.- PRICE CHANGES OF AGRICULTURAL
OUTPUT, BY INDUSTRY AND PRODUCT (Cont.)

לוח 2.- שינויים במחירי התפוקה החקלאית,
לפי ענף ומוצר (המשך)

Each year compared with the previous one

כל שנה לעומת קודמתה

| | אחוזי שינוי במחיר | | | | | | משקלי 2000 weights | |
|---|-----------------------------|-------------|--------------|--------------|-------------|-------------|--------------------------|-----------------------------------|
| | Percentages of price change | | | | | | | |
| | *2014 | R2013 | R2012 | R2011 | R2010 | 2009 | | |
| Plantations, excluding citrus | 0.0 | 7.7 | 11.8 | -15.2 | 1.7 | 2.3 | 850.5 | מטעים, ללא פרי הדר |
| Apples | -6.3 | 9.5 | -1.3 | -6.9 | 7.5 | -7.0 | 24.3 | תפוחי עץ |
| Pears | -7.9 | 24.9 | 12.8 | -17.7 | 3.8 | -5.5 | 6.6 | אגסים |
| Plums | -33.8 | 51.3 | 39.3 | -29.3 | -19.0 | 42.2 | 5.9 | שזיפים |
| Peaches | -13.8 | -1.1 | 23.0 | -25.8 | -7.5 | 19.9 | 14.7 | אפרסקים |
| Apricots | -1.5 | 11.9 | 58.0 | -14.6 | -37.9 | 49.2 | 2.7 | משמשים |
| Table grapes | -3.1 | -2.9 | 16.5 | -38.4 | 33.9 | 38.3 | 85.9 | ענבי מאכל |
| Wine grapes | 15.0 | 1.5 | 9.0 | 0.0 | 0.0 | 0.0 | 6.4 | ענבי יין |
| Bananas | 11.0 | 40.9 | -12.0 | 14.9 | 11.7 | -31.5 | 13.8 | בננות |
| Olives | 7.1 | 8.6 | 25.2 | -15.8 | 0.0 | -15.9 | 14.4 | זיתים |
| Almonds | 3.4 | 0.1 | 9.8 | -17.1 | -23.0 | -0.9 | 2.2 | שקדים |
| Avocados | 22.7 | 1.5 | 17.8 | -13.4 | -2.2 | -9.5 | 17.1 | אבוקדו |
| Persimmons | -20.4 | 21.2 | 14.8 | -5.6 | 30.9 | -17.5 | 2.9 | אפרסמון |
| Mangos | 12.9 | -12.8 | 44.8 | -10.0 | -33.4 | 54.0 | 5.2 | מנגו |
| Dates | -0.7 | 3.6 | 3.3 | 8.4 | 0.2 | 1.4 | 7.9 | תמרים |
| Loquat | -10.6 | 37.6 | 6.3 | -7.0 | -6.1 | -18.1 | 1.6 | שסק |
| Pomegranates | -6.6 | -3.0 | 4.8 | -2.1 | -5.4 | -1.9 | 1.0 | רימונים |
| Other fruit | 13.4 | -20.7 | -17.0 | 16.2 | 10.3 | -27.3 | 5.9 | פירות אחרים |
| Young plantations (excl. young citrus) | -24.8 | 11.7 | -10.4 | -2.8 | 2.4 | -9.3 | 11.0 | מטעים צעירים (פרט להדרים צעירים) |
| Flowers and garden plants | -19.7 | -2.3 | -51.3 | -1.0 | 3.2 | 4.3 | 39.8 | פרחים וצמחי גן |
| Miscellaneous crops | -1.6 | 1.4 | 3.0 | 0.3 | -1.7 | 0.4 | 42.1 | גידולים צמחיים שונים |
| LIVESTOCK AND LIVESTOCK PRODUCTS – TOTAL | 1.9 | -2.5 | 1.7 | 0.4 | 4.6 | 0.1 | 442.1 | בעלי חיים ותוצרתם – סך הכל |
| Poultry | -0.8 | 0.8 | 1.7 | 3.0 | 1.7 | -2.7 | 200.7 | עופות |
| Broilers | 0.4 | 6.1 | 2.3 | 2.6 | -4.6 | -1.1 | 89.8 | פטמים |
| Table eggs | -3.9 | -7.7 | 6.9 | 4.9 | 8.9 | -2.6 | 28.3 | ביצי מאכל |
| Turkeys for meat | -0.7 | -3.7 | 4.6 | 2.8 | 6.7 | -6.9 | 40.3 | תרנגולי הודו לבשר |
| Chicks | -1.2 | 3.6 | 3.1 | 3.0 | 4.1 | -0.9 | 37.0 | אפרוחים |
| Geese and other birds for meat | 0.0 | 0.0 | 0.0 | 0.0 | 0.0 | 0.0 | 5.3 | אווזים ועופות אחרים לבשר |
| Cattle | 5.2 | -6.9 | 1.4 | 0.3 | 11.0 | 0.8 | 856.4 | בקר |
| Milk | -3.7 | -4.8 | 2.9 | 2.8 | 13.0 | -4.6 | 126.6 | חלב |
| Cattle for meat | 27.6 | -11.7 | -2.0 | -4.8 | 6.9 | 13.3 | 39.8 | בקר לבשר |
| Sheep and goats | 5.0 | -5.5 | -2.2 | -2.7 | -6.3 | 5.0 | 25.6 | צאן |
| Sheep's milk | -0.5 | -0.4 | 6.2 | 1.2 | 10.3 | -9.9 | 3.5 | חלב כבשים |
| Goat's milk | -2.6 | 3.0 | 4.7 | 1.3 | 11.9 | 1.6 | 1.8 | חלב עזים |
| Sheep for meat | 6.9 | -5.4 | -3.9 | -3.6 | -9.4 | 5.8 | 18.3 | כבשים לבשר |
| Goats for meat | 3.9 | -23.7 | -4.8 | -3.6 | -9.7 | 23.7 | 2.0 | עזים לבשר |
| Pigs | 3.5 | 4.7 | 36.1 | -1.7 | 4.5 | 22.2 | 9.4 | חזירים |
| Fish | -1.7 | 1.9 | 3.6 | 1.2 | 2.9 | 5.3 | 30.1 | דגים |
| Honey | -1.1 | 0.0 | -0.3 | 0.3 | 4.0 | 2.9 | 2.6 | דבש |
| Miscellaneous | 0.0 | 2.6 | 0.0 | -67.1 | -9.0 | 7.5 | 7.1 | שונות |