



מדינת ישראל
STATE OF ISRAEL



הלשכה המרכזית לסטטיסטיקה
Central Bureau of Statistics
دائرة الإحصاء المركزية

כלי רכב מנועיים 2016

פרסום מס' 1688
www.cbs.gov.il

ירושלים, אב תשע"ו, אוגוסט 2016

כל הזכויות שמורות למדינת ישראל © 2017

ISSN 0075-1057

ה ק ד מ ה

בפרסום מובאים נתונים על מצבת כלי הרכב המנועיים בישראל בסוף שנת 2016. הנתונים שבפרסום זה, כמו בפרסומים השנתיים הקודמים בנושא, מבוססים על עיבודים שערכה הלשכה המרכזית לסטטיסטיקה (למ"ס) מתוך מרשם הרכב של רשות הרישוי שבמשרד התחבורה.

הפרסום כולל לוחות מפורטים של מצבת כלי הרכב המנועיים בישראל על מאפייניה השונים: סוג הרכב, התוצר, ארץ הייצור, שנת העלייה לכביש, מקום הרישום, סוג הבעלות ועוד. נוסף על כך, הפרסום כולל לוחות השוואתיים לשנים קודמות ולארצות נבחרות, וכן נתונים על כלי רכב גרורים ונתמכים, שאינם כלי רכב מנועיים.

השנה, מתפרסמים שני תרשימים חדשים: "משאיות, לפי משקל כולל, 2000–2016" ו-"מספר כלי הרכב, לפי סוג רכב – 2000–2016". בנוסף, בלוח ג שבמבוא מופיע לראשונה נתון על מספר כלי הרכב ההיברידיים בישראל.

פרסום זה, כקודמיו, כולל גם מידע על כלי רכב המעורבים בתאונות דרכים עם נפגעים. מידע מפורט על מעורבות כלי רכב בתאונות דרכים עם נפגעים בשנה הנסקרת (2016) יובא בפרסום 1692 שבהוצאת הלמ"ס, תאונות דרכים עם נפגעים 2016, חלק א: סיכומים כלליים.

כמו כן אפשר למצוא בפרסום לוחות המפרטים ריכוזים ופליטות של מזהמי אוויר מתחבורה. כידוע, בעיית זיהום האוויר מתחבורה היא אחת הבעיות החמורות ביותר בסביבה עירונית.

תודתנו לאגף מערכות מידע במשרד התחבורה, שהעמיד לרשותנו את הקובץ המינהלי, וכן לאגף איכות אוויר במשרד להגנת הסביבה.

טלי טל

מנהלת אגף בכיר

תשתית-כלכלה

ירושלים, תשע"ז-2017

עובדי הלשכה המרכזית לסטטיסטיקה שהשתתפו בהכנת הפרסום:

הנהלת הלשכה:

טלי טל – מנהלת אגף בכיר תשתית-כלכלה

תחום תחבורה ותקשורת:

אורית ילון-שוקרון – ראש התחום וסגנית מנהלת אגף בכיר
תשתית-כלכלה

גילת גלימידי – ראש גף תעבורה

יהל כהן

תהילה קליין

תחום חקלאות, סביבה ואנרגיה:

ד"ר משה ינאי – ראש התחום

רואי עבודי

אגף בכיר מערכות מידע:

שלמה שמריהו

אלה מרק

תחום הוצאה לאור:

רוני תדמור

דוד שלהיים

נוראל מזרחי

לקבלת מידע נוסף בנושא תחבורה
נא לפנות אל תהילה קליין, בטלפון 02-6592180.
לקבלת מידע נוסף בנושא זיהום אוויר מתחבורה
נא לפנות אל רואי עבודי, תחום חקלאות, סביבה ואנרגיה, בטלפון 02-6592107.

תוכן העניינים

עמוד

מבוא

1. כללי 13
2. ממצאים עיקריים 13
3. מונחים, הגדרות והסברים 18
4. שיטות (מתודולוגיה) 22

תרשימים

- 23

לוחות

- הערות הסבר 30

כללי

1. כלי רכב מנועיים, לפי סוג 32
2. אחוז השינוי במספר כלי הרכב המנועיים, כל שנה לעומת קודמתה 34
3. הגיל הממוצע של כלי רכב מנועיים, לפי סוג כלי רכב 35
4. כלי רכב מנועיים, לפי סוג וארץ ייצור 36
5. רמת מינוע, לפי סוג כלי רכב 37
6. אוכלוסייה, כלי רכב מנועיים ורמת מינוע בישראל ובמדינות נבחרות החברות ב-OECD 38
7. כלי רכב מנועיים, לפי שנת עלייה לכביש וסוג כלי רכב 40
8. כלי רכב מנועיים הרשומים בערים, לפי סוג כלי רכב 41
9. כלי רכב מנועיים הרשומים במועצות מקומיות, לפי סוג כלי רכב 42
10. כלי רכב מנועיים הרשומים במועצות אזוריות, לפי סוג כלי רכב 44
11. כלי רכב מנועיים, לפי מחוז, נפה, אזור טבעי וסוג כלי רכב 45

כלי רכב להובלת נוסעים

12. רכב נוסעים, לפי ארץ ייצור, תוצר ושנת עלייה לכביש 48
13. כלי רכב מנועיים להסעת 9 נוסעים ויותר, לפי סוג, תוצר, מספר מקומות ישיבה ושנת עלייה לכביש 50

כלי רכב פרטיים

14. כלי רכב פרטיים, לפי ארץ ייצור, תוצר ונפח מנוע 53
15. כלי רכב פרטיים, לפי ארץ ייצור, תוצר ושנת עלייה לכביש 54
16. כלי רכב פרטיים, לפי נפח מנוע, תוצר ושנת עלייה לכביש 56
17. כלי רכב פרטיים, לפי סוג בעלות, נפח מנוע ושנת עלייה לכביש 58
18. כלי רכב פרטיים המורשים להשכרה או לתיוור, לפי נפח מנוע, תוצר ושנת עלייה לכביש 59
19. כלי רכב פרטיים הרשומים בערים, לפי שנת עלייה לכביש 60

עמוד

מוניות

62 20. מוניות, לפי מספר מקומות ישיבה, תוצר ושנת עלייה לכביש.

אוטובוסים זעירים

63 21. אוטובוסים זעירים, לפי סוג, תוצר, מספר מקומות ישיבה ושנת עלייה לכביש.

אוטובוסים

64 22. אוטובוסים, לפי סוג, תוצר, מספר מקומות ישיבה ושנת עלייה לכביש.

אופנועים

67 23. אופנועים, לפי נפח מנוע, תוצר ושנת עלייה לכביש.

68 24. אופנועים, לפי תוצר ונפח מנוע.

משאיות

70 25. משאיות, לפי סוג דלק, משקל כולל, מטען מורשה וסוג משאית.

71 26. משאיות, לפי תוצר, משקל כולל וסוג משאית.

72 27. משאיות, לפי משקל כולל, תוצר ושנת עלייה לכביש.

76 28. משאיות, לפי סוג דלק, משקל כולל, מטען מורשה ושנת עלייה לכביש.

78 29. משאיות, לפי שנת עלייה לכביש, משקל כולל וסוג משאית.

79 30. משאיות הרשומות בערים, לפי משקל כולל וסוג משאית.

גרורים או נתמכים

83 31. גרורים או נתמכים, לפי סוג כלי רכב ושנת עלייה לכביש.

84 32. גרורים או נתמכים, לפי סוג כלי רכב, משקל כולל ומטען מורשה.

כלי רכב מיוחדים

89 33. כלי רכב מיוחדים, לפי סוג ושנת עלייה לכביש.

תוספות וגריעות

93 34. תוספות וגריעות – כלי רכב מנועיים, לפי סוג כלי רכב ומאפייניו.

94 35. תוספות וגריעות – כלי רכב מנועיים, לפי סוג ותוצר.

95 36. תוספות וגריעות – כלי רכב פרטיים, לפי נפח מנוע ותוצר.

תאריך רישום ראשוני

98 37. כלי רכב מנועיים, לפי תאריך רישום ראשוני וסוג כלי רכב.

כלי רכב מעורבים בתאונות דרכים עם נפגעים (ת"ד)

102 38. כלי רכב מעורבים בתאונות דרכים עם נפגעים (ת"ד),
לפי סוג תאונה, חומרה וסוג כלי רכב.

זיהום אוויר

106 39. פליטות של מזהמי אוויר משרפת דלק.

108 40. ריכוזים של מזהמי אוויר שנמדדו בתחנות ניטור תחבורתיות.

מבוא

1. כללי

בפרסום זה מובאים נתונים שנתיים על מצבת כלי הרכב המנועיים בישראל בסוף שנת 2016. הנתונים מכילים מידע על סוג הרכב, התוצר, ארץ הייצור, שנת העלייה לכביש, מקום הרישום, סוג הבעלות, סוג הדלק וכן על מאפיינים נוספים.

נתוני הלשכה המרכזית לסטטיסטיקה (למ"ס) מבוססים על קובץ מינהלי שמתקבל מדי חודש מרשות הרישוי שבמשרד התחבורה.

הפרסום מחולק לפרקים על פי סוג כלי הרכב, וכולל גם לוחות השוואתיים לשנים קודמות ולארצות נבחרות, נתונים על כלי רכב גרורים ונתמכים, שאינם כלי רכב מנועיים, וכן מידע על כלי רכב המעורבים בתאונות דרכים עם נפגעים.

כמו כן אפשר למצוא בפרסום לוחות המפרטים ריכוזים ופליטות של מזהמי אוויר מתחבורה.

2. ממצאים עיקריים

מספר כלי הרכב המנועיים בישראל הגיע בסוף שנת 2016 ל-3,239,305 כלי רכב – עלייה של 4.8% לעומת סוף שנת 2015, זאת לאחר גידול של 4.2% בשנת 2015 ו-4.0% בשנת 2014. שיעור הגידול של כלי הרכב הפרטיים היה 5.6%, לעומת 5.1% בשנים 2014–2015.

מתוך כלל כלי הרכב, כ-2,726,800 היו כלי רכב פרטיים, כ-321,100 היו משאיות, כ-130,400 היו אופנועים, כ-21,200 היו מוניות, כ-20,200 היו אוטובוסים, כ-14,500 היו אוטובוסים זעירים וכ-5,100 היו כלי רכב מיוחדים.

29.0% מכלי הרכב שנעו בישראל בשנת 2016 יוצרו ביפן, ובכך היא שמרה על מקומה כארץ הייצור העיקרית. במקום השני נמצאת קוראה הדרומית, שייצרה 13.7% מכלי הרכב.

לוח א. - כלי רכב מנועיים בישראל, לפי ארץ ייצור

2016–2010

אחוזים, אלא אם כן צוין אחרת

2010	2011	2012	2013	2014	2015	2016	ארץ ייצור
2,566,191	2,683,18	2,760,97	2,850,513	2,965,727	3,091,636	3,239,305	כלי רכב – סך הכל מספרים מוחלטים
100.0	100.0	100.0	100.0	100.0	100.0	100.0	סך הכל
38.6	37.2	35.5	33.7	32.1	30.6	29.0	יפן
11.3	11.8	12.3	12.9	13.4	13.6	13.7	קוראה הדרומית
6.9	6.9	7.3	7.5	7.5	7.3	7.2	גרמניה
8.4	8.1	7.9	7.7	7.4	7.1	7.0	ספרד
3.9	4.2	4.4	4.9	5.4	5.7	6.0	טורקיה
7.8	7.2	6.7	6.2	5.6	5.3	4.9	צרפת
2.3	2.5	2.8	3.1	3.4	3.6	3.8	הממלכה המאוחדת
3.4	3.3	3.2	2.9	2.8	2.7	2.6	ארצות הברית
17.4	18.8	19.9	21.1	22.4	24.1	25.8	אחר ולא ידוע

במהלך שנת 2016 נוספו למצבת כלי הרכב כ-372,000 כלי רכב, מהם כ-321,000 כלי רכב חדשים¹. בתקופה זו נגרעו מהמצבה כ-224,000 כלי רכב, כך שהתוספת נטו למצבת כלי הרכב הסתכמה בכ-148,000 כלי רכב.

כ-272,000 מכלי הרכב החדשים שנוספו בשנת 2016 היו כלי רכב פרטיים, מהיצרנים המפורטים בלוח הבא:

לוח ב. - כלי רכב פרטיים חדשים שנוספו למצבה, לפי תוצר
2016–2010

אחוזים, אלא אם כן צוין אחרת

שנת תוצר	רנו	סוזוקי	ניסן	מזדה	מיצובישי	סקודה	טויוטה	קיה	יונדאי	סך הכל	סך הכל – מספרים מוחלטים	שנה
2016	30.7	3.6	4.2	4.3	5.2	6.2	7.1	10.6	13.9	14.2	100.0	272,493
2015	29.5	3.4	4.2	4.9	6.9	6.3	6.5	11.9	13.7	12.7	100.0	244,508
2014	31.4	3.9	4.8	4.2	7.4	5.5	6.1	11.8	11.4	13.5	100.0	231,186
2013	34.2	4.7	4.2	5.1	5.2	2.9	6.5	11.0	10.4	15.8	100.0	202,113
2012	39.7	3.0	3.8	5.0	5.7	1.0	5.8	10.0	9.9	16.1	100.0	193,905
2011	40.8	3.0	3.4	3.6	9.9	2.9	4.3	9.2	7.4	15.5	100.0	211,228
2010	35.8	4.0	4.2	3.2	15.5	3.8	3.6	10.6	4.6	14.7	100.0	205,445

כמעט 40% מכלל כלי הרכב הפרטיים שנוספו יוצרו על ידי 3 חברות: יונדאי, קיה וטויוטה. יונדאי, שחלקה ב-2016 עמד על 14.2% (12.7% ב-2015) הייתה החברה המובילה בשנים 2010–2014. קיה, שב-2015 הייתה במקום הראשון, אמנם ירדה למקום השני, אך שיפרה את חלקה היחסי מ-13.7% ב-2015 ל-13.9% ב-2016.

נפח מנוע (סמ"ק): בשנים האחרונות מסתמנת מגמה של עלייה במספר כלי הרכב הפרטיים בנפח מנוע 1,501–1,600. בשנת 2016 כלי הרכב הפרטיים בנפח מנוע 1,501–1,600 היוו 67% מתוך קבוצת כלי הרכב הפרטיים בעלי נפח מנוע 1,301–1,600.

הגיל הממוצע של כלי הרכב המנועיים: בבחינת הנתונים במשך 20 השנים האחרונות, ניתן לראות שגיל כלי הרכב הפרטיים עלה מ-6.3 שנים ב-1997 ל-7.2 בשנת 2006, ומאז נמשכת מגמת הירידה בגיל עד 6.7 בשנים 2015 ו-2016. גיל המשאיות ממשיך לעלות מ-4.8 בשנת 1997 ל-9.3 בשנים 2015 ו-2016. כ-1,296,000 מכלי הרכב (40%) היו כלי רכב חדשים שגילם עד 4 שנים (שנת עלייה על הכביש -2016), כ-1,075,000 (33%) היו בני 5 עד 9 שנים וכ-868,000 (27%) היו בני 10 שנים ויותר.

¹ ישנם כלי רכב לא חדשים שנוספו למצבת כלי הרכב, לדוגמה: רכב צבאי או רכב משטרה שהפכו לאזרחיים וכד.

לוח ג.- כלי רכב, לפי סוג רכב וסוג דלק, 2016

מספרים מוחלטים

אופנוע	רכב מיוחד	מונית	אוטובוס	אוטובוס זעיר	משאית			רכב פרטי	סך כולל	סוג דלק
					מעל 3.5 טונות	עד 3.5 טונות	סך הכל			
130,442	5,083	21,193	20,212	14,461	92,817	228,262	321,079	2,726,835	3,239,305	סך הכל
129,838	73	328	1	6	576	32,405	32,981	2,548,498	2,711,725	בנזין
4	5,008	20,825	20,205	14,455	92,153	192,541	284,694	107,492	452,683	סולר
0	2	40	0	0	88	3,316	3,404	15,969	19,415	גז
600	0	0	6	0	0	0	0	818	1,424	חשמל
0	0	0	0	0	0	0	0	54,058	54,058	היברידי

בשנת 2016 הונעו **בסולר** כ-453,000 כלי רכב – 14.0% מכלל כלי הרכב (14.1% בשנת 2015). אחוז זה נמצא במגמת ירידה והוא נמוך משהיה בשנים 2005–2007 (16.5%). אחוז כלי הרכב הפרטיים הצורכים סולר עלה בשנים האחרונות, אך יש לציין כי מספר כלי הרכב הפרטיים הצורכים סולר הגיע בשנת 2016 לכ-107,500, שהם כ-3.9% בלבד מסך כל כלי הרכב הפרטיים. אחוז המשאיות הקטנות (עד 3.5 טונות) הצורכות סולר מתוך כלל המשאיות הקטנות עלה מ-77.9% בשנת 2010 ל-84.4% בשנת 2016.

בשנת 2016 חלה עלייה במספר כלי הרכב שהונעו באמצעות **גז** – כ-19,400, מתוכם כ-16,000 כלי רכב פרטיים (לעומת 18,000 ו-14,600 בשנת 2015, בהתאמה).

לעומת זאת, ב-2016 חלה ירידה במספר כלי רכב שהונעו באמצעות **חשמל** – כ-1,420 (1,650 ב-2015), מתוכם כ-820 כלי רכב פרטיים (1,100 ב-2015).

מספר כלי הרכב **ההיברידיים** בשנת 2016 עמד על 54,058, כולם פרטיים, לעומת 43,185 בשנת 2015 – עלייה של כ-25%.

לוח ד.- כלי רכב המונעים בסולר

2016–2010

אחוז מתוך כלי הרכב מאותו סוג

אופנוע	כלי רכב מיוחד	מונית	אוטובוס	אוטובוס זעיר	משאית מעל 3.5 טונות	משאית עד 3.5 טונות	כלי רכב פרטי	סך הכל	
-	98.5	98.3	100.0	99.9	99.3	84.4	3.9	14.0	2016
-	98.5	97.9	100.0	99.8	99.2	83.6	3.7	14.1	2015
-	98.3	97.5	100.0	99.7	99.1	82.8	3.5	14.4	2014
-	98.2	97.1	100.0	99.6	99.0	81.7	3.4	14.8	2013
-	98.1	96.8	100.0	99.4	98.9	80.4	3.1	14.9	2012
-	97.7	96.7	100.0	99.2	98.8	78.9	2.9	15.1	2011
-	97.6	96.6	100.0	99.0	98.6	77.9	2.9	15.4	2010

סוג בעלות: בשנת 2016, 86.3% מכלי הרכב הפרטיים היו בבעלות פרטית (85.8% בשנת 2015), ו-13.7% היו בבעלות אחרת: חברות החכר (ליסינג) – 8.0%, חברות (לא כולל עצמאים) – 4.7% והשכרה או תיור – 1.0%. יצוין כי רוב כלי הרכב הפרטיים בבעלות שאינה פרטית היו כלי רכב חדשים שגילם עד 3 שנים.

מתוך כלי הרכב הפרטיים **שעלו על הכביש ב-2016**, 61.9% היו בבעלות פרטית (59.3% ב-2015) ו-38.1% היו בבעלות אחרת: חברות החכר (ליסינג) – 24.6%, חברות (לא כולל עצמאים) – 10.9% והשכרה או תיור – 2.6% (בשנת 2015 – 26.4%, 10.8% ו-3.5% בהתאמה).

רמת המינוע בישראל בשנת 2016 עדיין הייתה נמוכה יחסית לרמת המינוע במדינות אחרות – 383 כלי רכב ל-1,000 תושבים (365 כלי רכב ל-1,000 תושבים בסוף שנת 2015), מהם 322 כלי רכב פרטיים.

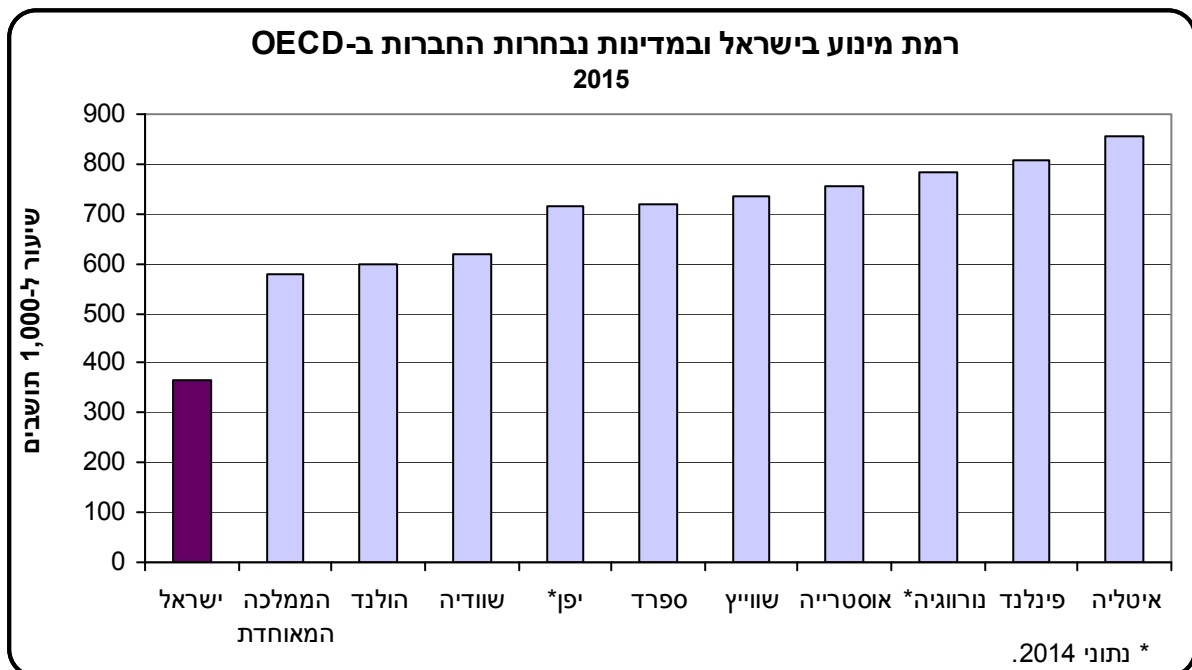

שיעור המעורבות של כלי רכב בתאונות דרכים עם נפגעים ל-1,000 כלי רכב מורשים:

**לוח ה. - מעורבות כלי רכב בתאונות דרכים עם נפגעים (ת"ד), (1) לפי סוג כלי רכב
2016–2010**

שיעור ל-1,000 כלי רכב מורשים (מתוך כלי הרכב מאותו סוג)

שנה	סך הכל	כלי רכב פרטי	משאית עד 3.5 טונות	משאית מעל 3.5 טונות		אוטובוס זעיר	אוטובוס	מונית	כלי רכב מיוחד	אופנוע
				סך הכל	מזה: 34.0 טונות ומעלה					
2016	6.3	5.5	5.4	7.6	9.5	12.4	26.7	30.1	4.1	15.2
2015	R 6.6	5.8	6.0	8.2	11.6	12.0	26.7	31.8	3.3	19.4
2014	R 6.7	5.9	6.0	8.2	11.7	13.2	27.5	30.7	2.4	15.8
2013	7.7	6.7	6.6	9.4	17.0	14.5	29.3	34.2	4.2	19.5
2012	7.6	6.6	7.2	8.8	20.7	14.9	33.0	36.7	5.2	18.8
2011	9.1	7.8	8.2	10.7	26.3	17.1	34.2	43.1	4.4	22.2
2010	10.1	8.7	9.4	11.5	26.5	17.7	33.1	45.6	5.3	27.4

(1) לא כולל תאונות שאירעו באזור יהודה והשומרון.

לאורך השנים חלה ירידה בשיעור המעורבות של כלי רכב בתאונות דרכים עם נפגעים, שנחקרו על ידי המשטרה (ל-1,000 כלי רכב). בשנת 2010, 10 מכל 1,000 כלי רכב היו מעורבים בתאונות עם נפגעים, לעומת 6.3 בשנת 2016. שיעורם של כלי רכב שונים במעורבות בתאונות עם נפגעים אינו אחיד; שיעור המעורבות של רכב ציבורי (אוטובוסים זעירים, אוטובוסים ומוניות), ושל משאיות כבדות במשקל 34 טונות ומעלה (משקל כולל) בתאונות עם נפגעים היה הגבוה ביותר לצידן כי לכלי רכב אלה נסועה שנתית גבוהה). גם שיעור המעורבות של אופנועים בתאונות עם נפגעים גבוה, אף שהנסועה השנתית שלהם נמוכה.

זיהום אוויר מתחבורה: פחמן חד-חמצני נפלט בשל שרפה לא מושלמת של דלק. רוב הפליטות של פחמן חד-חמצני (90.3%) מקורן בכלי רכב מנועיים בתחבורה. נתוני הניטור מהתחנות התחבורתיות, כפי שמסר המשרד להגנת הסביבה, מצביעים על היעדר חריגות מערך הסביבה עבור פחמן חד-חמצני מיום שהופעלו התחנות ועד לסוף שנת 2015.

מקורן של 85.9% מסך פליטות הפחמימנים מתחבורה היה כלי רכב המונעים בבנוי.

17.1% מהפליטות של תחמוצות החנקן היו מכלי רכב, רובם (85.8%) כלי רכב המונעים בסולר. בשנת 2015 נמדדו בתחנות הניטור התחבורתיות חריגות של עד עשרות אחוזים מערכי הסביבה החצי-שעתיים עבור תחמוצות חנקן.

חלקן היחסי של פליטות חומר חלקיקי מרחף מתחבורה מסך כל הפליטות היה 6.9%. רוב הפליטות מתחבורה (73.3%) היו מכלי רכב המונעים בסולר.

חלקן היחסי של פליטות גפרית דו-חמצנית מתחבורה היה קטן (פחות מ-0.1%), והוא פחת בשנים האחרונות בשיעור ניכר עקב שינוי תקן תכולת הגפרית בדלקים.

3. מונחים, הגדרות והסברים

כלי רכב מנועי: כלי רכב יבשתי המונע בכוח מכני ומיועד להוביל בני אדם, מטען או כלי רכב גרור. לא כולל כלי רכב יבשתי מנועי שנע על מסילה.

שנת עלייה לכביש: השנה שבה הרכב עלה לכביש, גם אם עדיין לא נרשם במרשם כלי הרכב המנועיים האזרחיים.

הערות:

א. באפריל 2008 עבר משרד התחבורה משימוש ב"שנת ייצור" לשימוש ב"שנת עלייה לכביש". שנת ייצור אינה זהה לשנה קלנדרית. שנת הייצור מתחילה בדרך כלל בשליש האחרון של השנה הקלנדרית הקודמת ומסתיימת לאחר כשני שלישים של שנה. עקב כך נתוני שנת ייצור 2008 כוללים רכב משנת ייצור 2008 שעלה לכביש בסוף שנת 2007 וכן רכב שעלה לכביש במשך כל שנת 2008, כלומר רכב שעלה לכביש בטווח הזמן של כשנה ושליש. משנת 2009 הנתונים מופיעים לפי "שנת עלייה לכביש" (המחליפה את "שנת ייצור") היתה לשנה הקלנדרית.

ב. דוגמאות לכלי רכב שבהם שנת העלייה לכביש שונה משנת הרישום: רכב צבאי או רכב משטרה שהפכו לרכב פרטי – שנת העלייה לכביש תהיה מוקדמת משנת הרישום; מונית שהפכה לרכב פרטי – עבור הרכב הפרטי, שנת העלייה לכביש תהיה השנה שבה עלה הרכב לכביש כמונית. שנת הרישום תהיה השנה שבה נרשם כרכב פרטי; רכב של עולה חדש – שנת העלייה לכביש תהיה השנה שבה הרכב עלה לכביש בארץ המוצא. שנת הרישום תהיה השנה שבה הרכב נרשם בארץ במרשם כלי הרכב המנועיים האזרחיים.

שנת רישום הרכב: השנה שבה כלי הרכב נרשם לראשונה במרשם כלי הרכב המנועיים האזרחיים עם מספר הרישוי הנוכחי שלו.

משאית (כולל "כלי רכב מסחרי"): כלי רכב מנועי המיועד להובלת מטען. משנת 1978 – לא כולל כלי רכב דו-שימושי (הועבר ל"כלי רכב פרטי"); משנת 1993 – לא כולל "אוטובוס זעיר" (הוגדר כסוג רכב נפרד); משנת 1996 – לא כולל טיולית (הועברה ל"אוטובוס").

משקל כולל: המשקל העצמי בתוספת משקל האנשים והמטען שברכב, כפי שהתירה רשות הרישוי לרכב הנדון. יש להבחין בין שני סוגים ראשיים של משאית, על פי המשקל הכולל:

א. **משאית עד 3.5 טונות ("רכב מסחרי")** (עד שנת 2007 – עד 4.0 טונות)

1. **אחודה:** משאית עם ארגז סגור, ללא הפרדה בין תא הנהג לתא המטען ("טרנזיט"). משנת 1993 – אינו כולל "אוטובוס זעיר" (ראו הגדרה והסבר בהמשך).

2. **לא אחודה:** משאית עם הפרדה בין תא הנהג לתא המטען (ארגז פתוח או סגור, "טנדר").

ב. **משאית מעל 3.5 טונות** (עד שנת 2007 – מעל 4.0 טונות)

1. **משאית רגילה:** עם ארגז פתוח באופן קבוע.

2. **משאית סגורה:** עם ארגז סגור באופן קבוע.

3. **רכינה:** משאית להובלת מטענים, בעלת ארגז המורם באופן מכני לשם פריקת המטען.

4. **מכלית:** רכב המשמש או הנועד לשמש להובלת נוזלים, מלט בתפזורת או גז.

5. **גורר-תומך:** כלי רכב מנועי המיועד לגרור כלי רכב נתמך או כלי רכב גרור.

כלי רכב גרור או נתמך :

- א. **כלי רכב גרור:** כלי רכב להובלת מטען, המיועד להיגרר על ידי גורר-תומך.
- ב. **כלי רכב נתמך:** כלי רכב להובלת מטען וללא ציר קדמי, המיועד להיתמך בגורר-תומך ולהניח עליו את רוב משקלו.

מטען מורשה: המשקל המרבי של מטען שרשות הרישוי מתיר להוביל.

אוטובוס: כלי רכב מנועי המיועד להסיע יותר מ-9 אנשים (כולל הנהג), ואשר רשום ברישיון הרכב כאוטובוס. אוטובוס מיועד לשאת נוסעים בישיבה או בעמידה. לא כולל אוטובוס זעיר, שהוא סוג ייחודי של אוטובוס הקיים בישראל ומורשה להסיע עד 17 אנשים (כולל הנהג).

אוטובוס זעיר: כלי רכב מנועי במשקל כולל של עד 4 טונות, המורשה להסיע עד 17 אנשים (כולל הנהג), ואשר רשום ברישיון הרכב כאוטובוס זעיר. ההבחנה בין אוטובוס לאוטובוס זעיר ייחודית לישראל. עד שנת 1992 נכלל אוטובוס זעיר במשאית עד 4 טונות – אחודה (כלומר ללא הפרדה בין הנוסעים לבין המטען).

מונית: כלי רכב מנועי ציבורי המיועד להסיע עד 11 אנשים (כולל הנהג), ואשר רשום ברישיון הרכב כמונית. במספר הנוסעים המרבי המותר (כולל הנהג) חלו שינויים: עד פברואר 1993 – 8 נוסעים, ממרץ 1993 עד דצמבר 1997 – 9 נוסעים ומינואר 1998 – 11 נוסעים.

כלי רכב פרטי: כלי רכב מנועי שאינו ציבורי או מסחרי וכן אינו דו-גלגלי, המיועד להסיע עד 9 אנשים (כולל הנהג).

רכב נוסעים: כלי רכב מנועי המיועד להסיע עד 9 אנשים (כולל הנהג). כולל כלי רכב פרטי, מונית ואוטובוס זעיר. לא כולל קטנוע או אופנוע.

כלי רכב מיוחד: כלי רכב מנועי המיועד לשירותים מיוחדים: אמבולנס, מכונית חילוץ, רכב כיבוי אש, מכונית הנדסית, מנוף, רכב גרר.

אופנוע: כלי רכב מנועי בעל 2 או 3 גלגלים, ואשר רשום ברישיון הרכב כאופנוע. כולל תלת-אופנוע ואופנוע עם כלי רכב צדי (סירה).

משנת 1992 ואילך אין רשות הרישוי מסווגת אופנועים לפי סוג (אופניים עם מנוע עזר, קטנוע, אופנוע וכד'), אלא לפי נפח המנוע (בסמ"ק) בלבד. הבחנה זו מתייחסת לסוגים עיקריים אלה:

עד שנת 2006 :

- א. עד 50 סמ"ק (מקביל ל"קטנוע" או ל"אופניים עם מנוע עזר" לפי הסיווג הקודם);
- ב. 51 עד 250 סמ"ק;
- ג. 251 עד 500 סמ"ק;
- ד. מעל 500 סמ"ק.

משנת 2007 :

- א. עד 125 סמ"ק;
- ב. 126 עד 400 סמ"ק;
- ג. מעל 400 סמ"ק.

הנתונים מוצגים בפרסום לפי החלוקה העיקרית החדשה וכן לפי תתי-קבוצות כדי לאפשר השוואה לחלוקה הקודמת.

סוג בעלות: נקבע לפי בעל הרכב הרשום. קיימים ארבעה סוגי בעלות: פרטית, חברת החכר (ליסינג), חברה (לא כולל עצמאי) והשכרה או תיור.

רמת מינוע: מספר כלי רכב מנועיים ל-1,000 תושבים (תושבים קבועים בסוף השנה).

יישוב (כתובת) בעל הרכב: יש להדגיש כי הנתונים שבפרסום מסווגים לפי היישוב הרשום (כתובת) של בעל הרכב – לא לפי מקום מגוריו של המשתמש בפועל ברכב, ואף לא לפי היישוב שבו הרכב פעיל. כך למשל, בעיר תל אביב-יפו יש מספר גדול של כלי רכב, כיוון שרשומים בה כלי רכב על שם מדינת ישראל ועל שם חברות שונות, בעוד שאותם כלי רכב אינם דווקא בשימוש בעיר תל אביב-יפו. בעיה זו קיימת כמובן גם ביישובים נוספים. כאשר חברות בעלות צי רכב גדול משנות בשנה מסוימת את הכתובת הרשומה של צי הרכב שלהן, חלה "קפיצה" גדולה במספר כלי הרכב (לעומת השנה הקודמת) של היישוב ה"מקביל", אך היא אינה משקפת שינויים במספר כלי הרכב העומדים לרשות האוכלוסייה באותו יישוב, ולהפך (לדוגמה בעיר בני ברק; ראו לוח 8). לכך יש גם השפעות על הגיל הממוצע של כלי הרכב. הגיל הממוצע של צי רכב – בעיקר של חברות השכרה ושל חברות החכר (ליסינג) – נמוך, ולכן הוא משפיע על הגיל הממוצע של כלי הרכב ביישוב שבו החברה רשומה.

תוספות: כלי הרכב הכלולים במצבת כלי הרכב המנועיים (כהגדרתה לעיל) בשנה שאליה מתייחסים הנתונים, ואשר לא היו כלולים במצבת כלי הרכב המנועיים בשנה הקודמת.

גריעות: כלי הרכב שהיו כלולים במצבת כלי הרכב המנועיים בשנה הקודמת, ואשר אינם כלולים במצבת כלי הרכב המנועיים בשנה שאליה מתייחסים הנתונים.

כלי רכב שסופקו לשוק המקומי: הגדרות "כלי רכב שסופקו לשוק המקומי" המופיעות בדבען לסטטיסטיקה של תחבורה ובירחון סטטיסטי לישראל שונות במעט מהגדרת "כלי רכב פרטי" המופיעה במצבת כלי הרכב. לכן בהשוואת הנתונים יש להתייחס להגדרות השונות:

א. בשני הפרסומים שהוזכרו, כלי רכב שסופקו לשוק המקומי נרשמו כאשר יצאו מהמפעל או בשלב שבו יובאו ושוחררו מהנמל, ואילו במצבת כלי הרכב מספרם יבוא לידי ביטוי רק כאשר יירשמו ברשות הרישוי.

ב. כלי רכב שסופקו לשוק המקומי אינם כוללים, מתוקף הגדרתם, כלי רכב מושבתים שרישיונם חודש במהלך השנה שאליה מתייחסים הנתונים.

ג. כלי רכב שסופקו לשוק המקומי כוללים גם רכב ביטחון ורכב שנמכר לרשות הפלסטינית.

פחמן דו-חמצני (CO₂): גז חממה הנוצר בשרפה של חומרים המכילים פחמן.

פחמן חד-חמצני (CO): גז חסר צבע, חסר ריח ורעיל. נוצר בשרפה לא שלמה של דלק מאובנים (דלק פוסילי). פחמן חד-חמצני נקשר להמוגלובין בדם, מגביל את יכולת הנשיאה של החמצן בדם וגורם לנוקי בריאות. פחמן חד-חמצני הוא חומר מוצא לגזי החממה.

גפרית דו-חמצנית (SO_2): גז כבד, צורב וחסר צבע, הנוצר בעיקר בשרפה של דלקי מאובנים (דלקים פוסיליים). הגז רעיל לבני אדם, לבעלי חיים ולצמחים, והוא אחד הגורמים לחומציות במשקעים. גפרית דו-חמצנית היא חומר מוצא לגזי חממה; עם זאת היא תורמת לקירור כדור הארץ.

תחמוצות חנקן (NO_x): גזים חומציים הנפלטם בעיקר מתחנות כוח, ממפעלי תעשייה ומכלי רכב מנועיים (בעיקר כאלה המונעים בסולר).

פחמימנים (HC): תרכובות של מימן ופחמן בהרכבים שונים שקיימות במוצרי נפט ובגז טבעי.

חומר חלקיקי מרחף (SPM): חלקיקים מוצקים או נוזליים שנפלטו לאוויר כתוצאה מתהליכי בערה, מפעילות תעשייתית או ממקורות טבעיים. החלקיקים המסוכנים ביותר הם אלה שקוטרם קטן מ-10 מיקרון, העשויים לחדור לדרכי הנשימה. מקורם בדרך כלל טבעי. הם כוללים את החלקיקים שקוטרם קטן מ-2.5 מיקרון, הנפלטם בדרך כלל ממפעלי תעשייה, מכלי רכב ומחימום בתים.

עופרת (Pb): מתכת כבדה ורעילה מאוד אשר במשך שנים שימשה תוספת לדלק וכן רכיב בצבעים ובצנרת.

בנזין נטול עופרת: לאורך השנים עבר המשק הישראלי לשימוש בבנזין נטול עופרת. מכוניות הצורכות בנזין נטול עופרת עדיין מזהמות את האוויר בעופרת, אך במידה פחותה באופן ניכר. בישראל, כמו במדינות מפותחות אחרות, חויבו כל כלי הרכב הפרטיים משנת ייצור 1993 ואילך בהתקנת ממירים קטליטיים המחייבים שימוש בדלק נטול עופרת. עם השנים עלה מספרם וחלקם היחסי של כלי הרכב המונעים בבנזין נטול עופרת.

ערך סביבה/איכות אוויר: הריכוז המרבי המותר באוויר שאנו נושמים בפרק זמן נתון עבור מזהם נתון.

ערך מרבי חצי-שעתי/ל-8 שעות/ל-24 שעות: הערך החצי-שעתי/שמונה-שעתי/יממתי (בהתאמה) המרבי שהתקבל במשך השנה.

תחנות ניטור תחבורתיות: תחנות המנטרות מזהמי אוויר שמקורם בכלי רכב. תחנות אלו ממוקמות בקרבת צירי תחבורה ראשיים. המדידה מתבצעת בגובה כלי הרכב ומייצגת את מצב איכות האוויר המקומי שנושמים בפועל אנשים העוברים או שוהים סמוך לצירי תחבורה ראשיים. בתחנות אלו נמדדים בצורה רציפה ואוטומטית מזהמי אוויר האופייניים לפליטות מכלי רכב באמצעות מוניטורים מיוחדים. נתונים אלו נאגרים באופן זמני בתחנה. אחת לחמש דקות ממוצעי הנתונים מועברים למערך ניטור אוויר ארצי (מנ"א) של המשרד להגנת הסביבה לצורך אגירה קבועה והמשך עיבוד. רוב תחנות הניטור התחבורתיות החלו לפעול באופן מלא בשנת 1998. חלקן שייכות למערך ניטור האוויר הארצי (מנ"א), שהמשרד להגנת הסביבה מנהל, ואחרות שייכות לחברת החשמל או לאיגודי ערים, לדוגמה תחנת אחד העם השייכת לעיריית פתח תקווה.

רמת פעילות התחנה: אחוז הזמן שהתחנה פעלה במשך השנה. רמת פעילות תחנה הנמוכה מ-100% נובעת מפרק זמן יומי קבוע המוקדש לכיול, מתקלות במכשור ומעבודה לא רציפה של התחנה.

4. שיטות (מתודולוגיה)

א. האוכלוסייה הנחקרת

מצבת כלי הרכב המנועיים כוללת את כל סוגי כלי הרכב המנועיים הרשומים ברשות הרישוי, אשר היה להם רישיון בר תוקף או שתוקף רישיונם פג במהלך שנת 2016. מצבת כלי הרכב אינה כוללת רכב צבא ומשטרה, כלי רכב גרורים, טרקטורים, כלי רכב של אזרחי חוץ ושל בעלי רישיונות רכב זמניים, כלי רכב הרשומים ברשות הפלסטינית, כלי רכב של תיירים השוהים בארץ פחות משלושה חודשים, כלי רכב של דיפלומטים, כלי רכב של האו"ם וכדומה.

ב. התקופה הנחקרת

המידע שבפרסום זה מתייחס לתאריך 31.12.2016.

ג. שיטת החקירה ומקורות הנתונים

נתוני הרכב המתפרסמים על ידי הלמ"ס מבוססים על קבצים מנהליים, שמתקבלים מדי חודש מרשות הרישוי שבמשרד התחבורה.

ריכוזים של מזהמי אוויר מתחנות ניטור תחבורתיות מתקבלים מאגף איכות אוויר (מנ"א – מערך ניטור אוויר ארצי) שבמשרד להגנת הסביבה.

מקדמי הפליטה של מזהמי האוויר מכלי רכב מבוססים על מחקר שנערך בטכניון.² מקדמים אלו פותחו עד כה לרכב מנועי פרטי ולאוטובוסים בלבד. מקדמי הפליטות של יתר סוגי הרכב וסוגי הדלק מבוססים על מקדמים אירופיים שהתקבלו מאגף איכות אוויר (גף מקורות ניידים) שבמשרד להגנת הסביבה.

ד. הטיפול בנתונים

קובץ הרכב: קובץ המתקבל מרשות הרישוי שבמשרד התחבורה. הקובץ עובר בלמ"ס תהליך של קליטה ובדיקה.

זיהום אוויר מתחבורה: חישוב כמויות הפליטה של מזהמי האוויר נעשה בתחום חקלאות, סביבה ואנרגיה שבלמ"ס, והוא מבוסס על כמויות הצריכה השנתיות של דלק לסוגיו ברכב מנועי, על מקדמי הפליטה של מזהמי אוויר ועל הנסועה השנתית של כלי רכב לסוגיהם, לפי גיל הרכב.

עד שנת 2010 חושבה הנסועה השנתית על סמך סקר הנסועה של הלמ"ס. סקר זה התבסס על דיווח מדגמי שהתקבל מנהגים בעת מבחן הרישוי השנתי של הרכב במכוני הרישוי. משנת 2011 שונתה השיטה לחישוב הנסועה השנתית, והיא מבוססת על קובצי הרכב המתקבלים ממשרד התחבורה. בשיטה זאת החישוב מבוצע על סמך הפרש נתוני מד המרחק שנרשמו בשני מבחני רישוי של כל כלי רכב בפער של כשנה.

ה. מהימנות הנתונים

הנתונים מבוססים על עיבוד של "קובץ הרכב" (ראו לעיל). למעשה, זהו צילום מצב של הקובץ בסוף שנת 2016, כך שהאיכות ורמת העדכון של הנתונים מותנות באיכות וברמת העדכון של "קובץ הרכב" ביום הפקתו.

שנת ייצור – מ-1.4.2008 שנת הייצור של רכב חדש אינה מתועדת ברישיון הרכב. במקומה מופיעה שנת עליית הרכב על הכביש.

² טרטקובסקי, ל', ויינבלט, מ', גוטמן, מ', אלייניקוב, י' וזבירין, י' (2000). הערכת מקדמי פליטת מזהמים של כלי רכב דיזל בישראל (שלב א – אוטובוסים). דוח מחקר מס' 277/2000. עמ' 64. חיפה: הטכניון – מכון טכנולוגי לישראל.

ת ר ש י מ י ם

1. כלי רכב מנועיים, לפי סוג רכב
2016

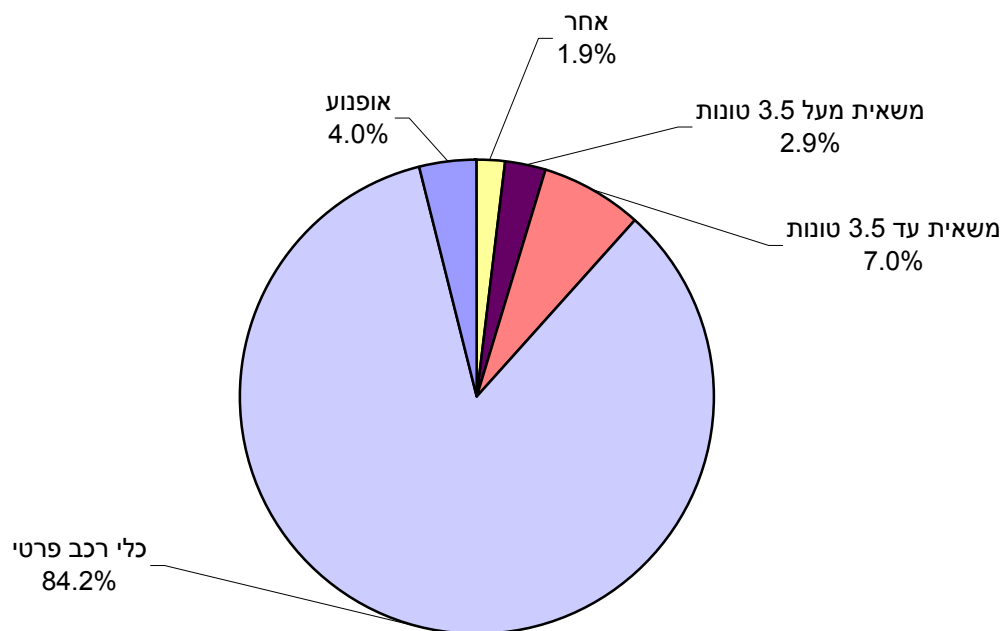

2. כלי רכב מנועיים, לפי סוג רכב
2016-1985

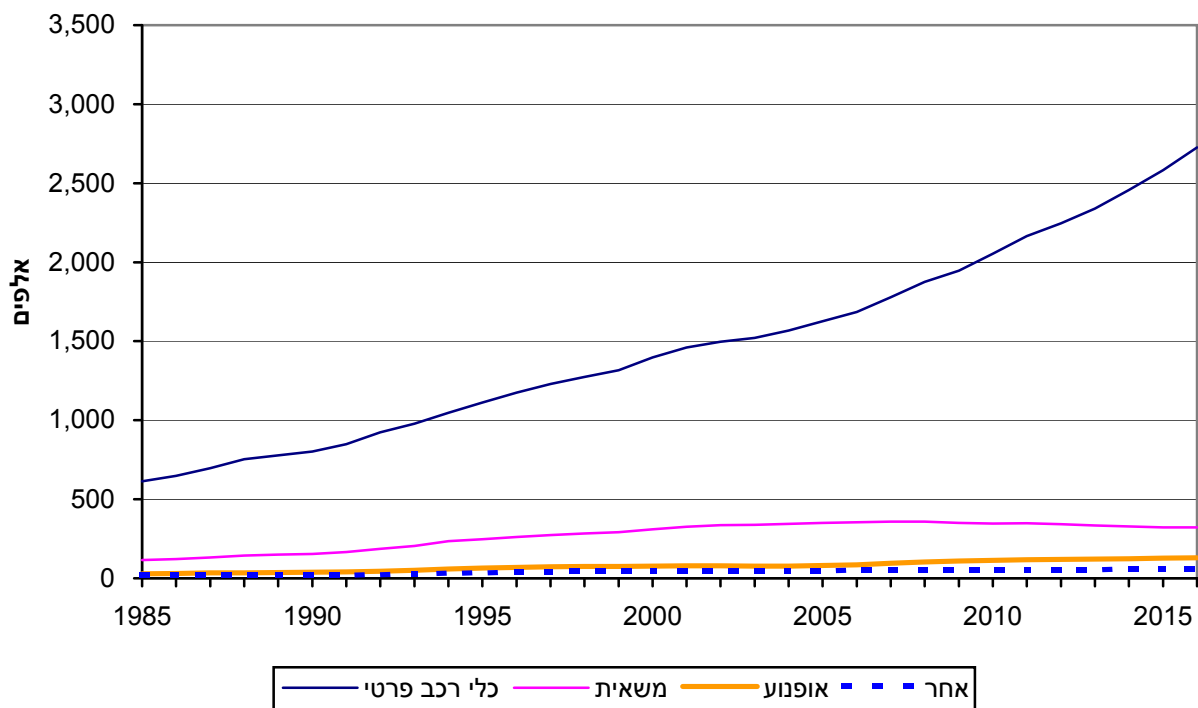

3. כלי רכב מנועיים, לפי ארץ ייצור
2016

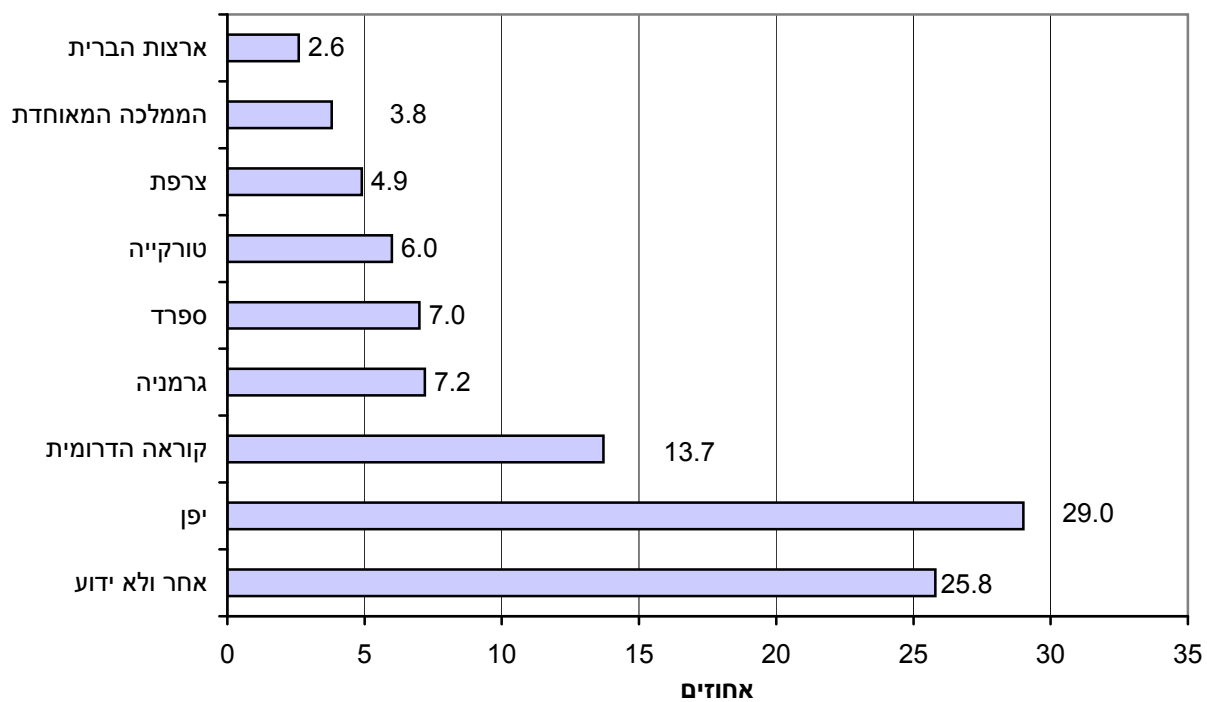

4. כלי רכב פרטיים, לפי נפח מנוע (סמ"ק)
2016

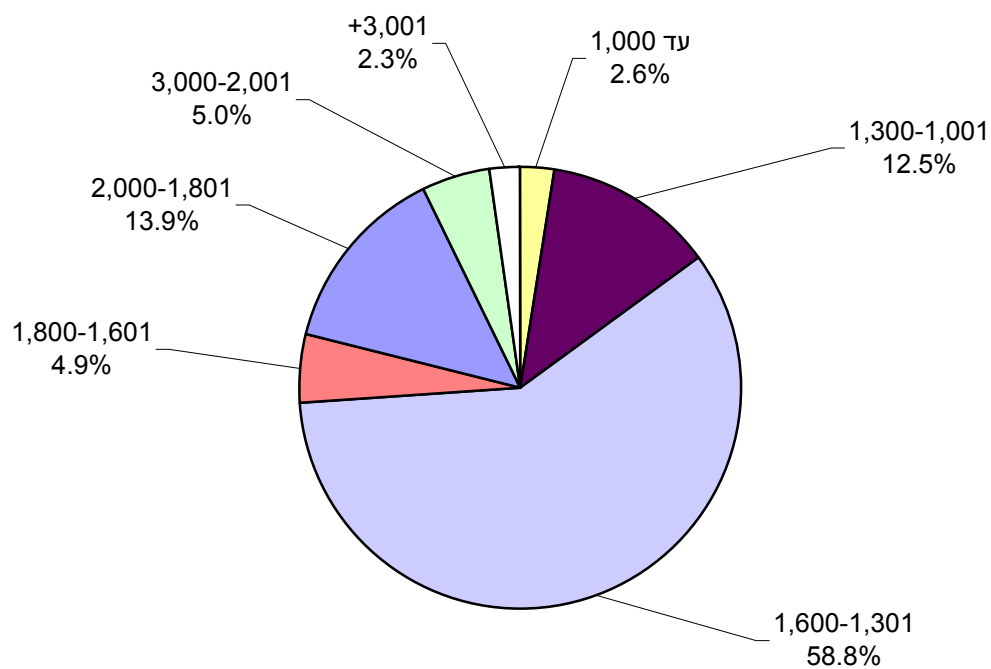

5. רמת מינוע של רכב נוסעים(1) בישראל ובמדינות החברות ב-OECD
2015, 2002

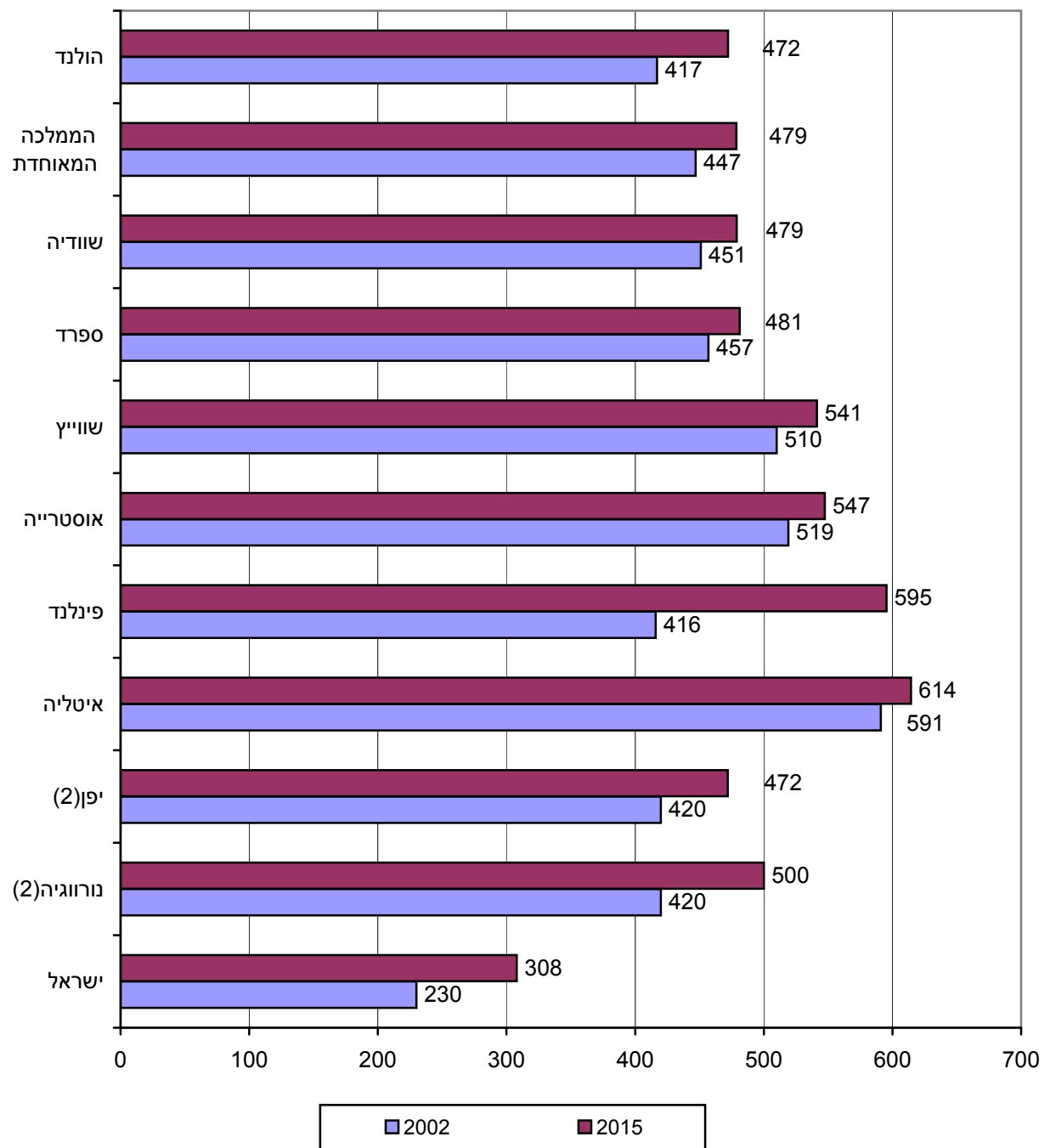

(1) מספר כלי רכב ל-1,000 תושבים, כולל כלי רכב פרטיים, מוניות ואוטובוסים זעירים המיועדים להסיע עד 9 אנשים (כולל הנהג).
(2) נתוני 2014.

6. משאיות, לפי משקל כולל
2016-2000

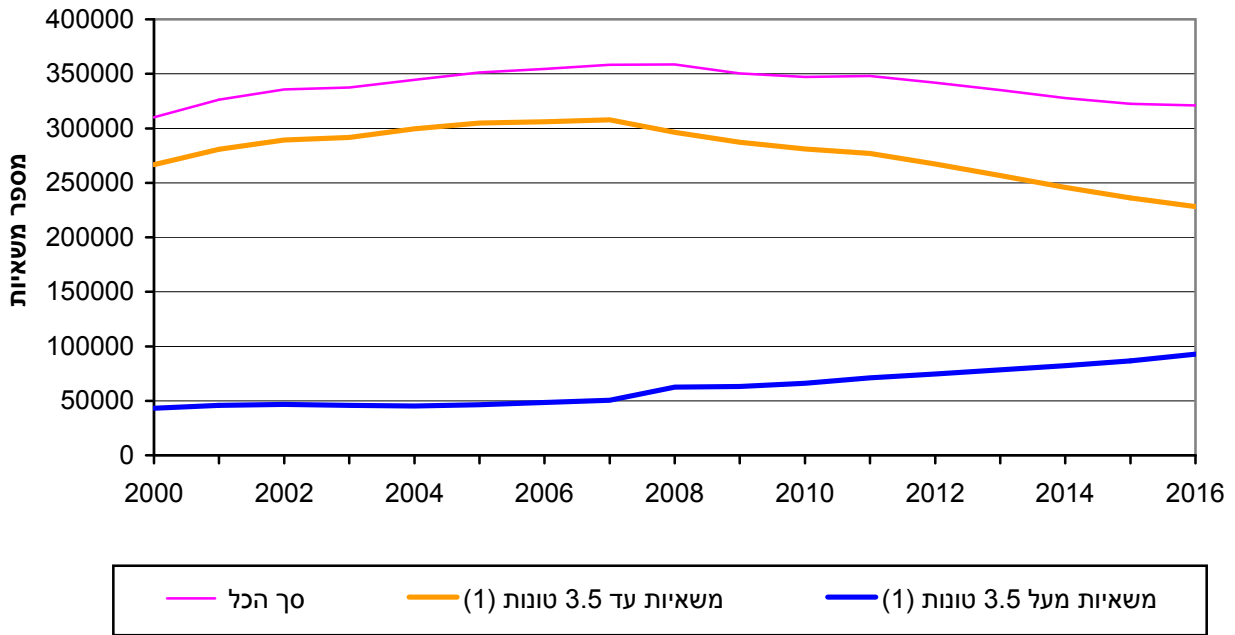

(1) עד 2007: "משאית עד 4 טונות" ו-"משאית מעל 4 טונות".

7. מספר כלי רכב, לפי סוג הרכב
2016-2000
בסיס: 2000 = 100

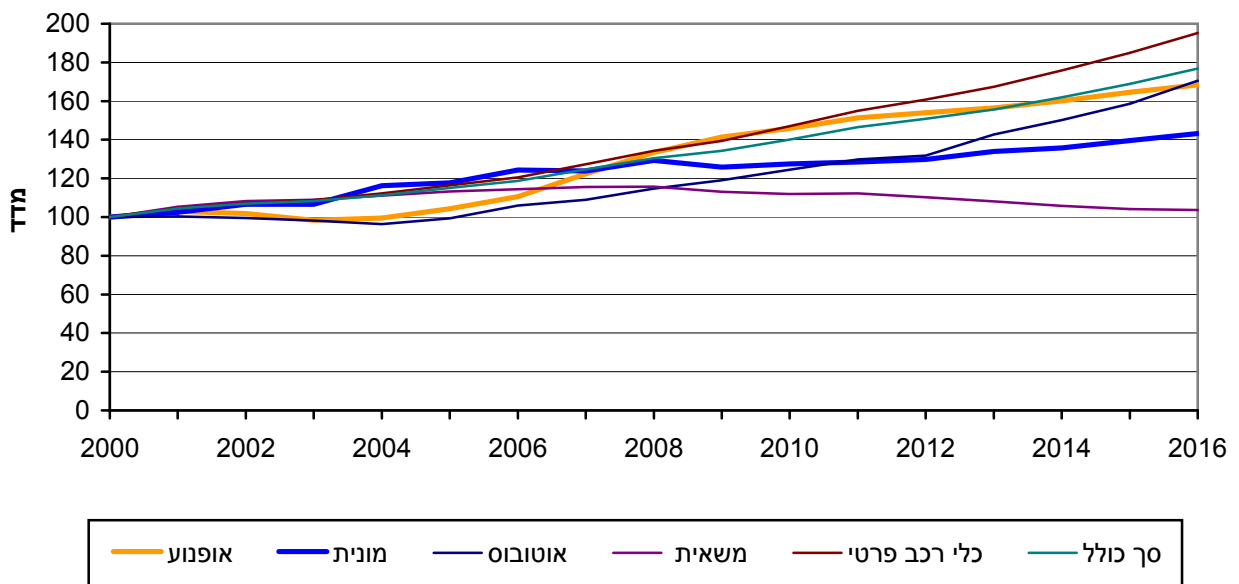

לוחות
TABLES

הערות הסבר

שטח הכיסוי של הנתונים הסטטיסטיים

הנתונים הסטטיסטיים מתייחסים לשטח הכלכלי של מדינת ישראל, אלא אם כן צוין אחרת.

א. שטח כלכלי של מדינה (The economic territory of a country) (על פי הגדרת OECD-SNA). לפירוט מלא של ההגדרה, ראו: (OECD, Glossary of Statistical Terms): השטח הכלכלי של מדינה כולל את השטח הגאוגרפי שממשלה מנהלת, ושבזו אין מגבלות על מעבר של אנשים, סחורות והון.

השטח הכלכלי של מדינת ישראל:

על פי הגדרה זו, השטח הכלכלי של מדינת ישראל הוא בהתאם לסעיף ב להלן.

ב. מחוז ונפה:

המחוזות והנפות מוגדרים לפי החלוקה המינהלית הרשמית של מדינת ישראל שלפיה קיימים 6 מחוזות ו-15 נפות.

כולל יישובים ישראלים באזור יהודה והשומרון.

סימנים מיוחדים בלוחות

ריק = נתונים שאין להם משמעות בגלל מבנה הלוח

- = חוסר מקרים

.. = נתונים בלתי ידועים

R = נתונים מתוקנים

כללי
GENERAL

TABLE 2.- PERCENTAGE OF CHANGE IN THE NUMBER
OF MOTOR VEHICLES, EACH YEAR
COMPARED WITH THE PREVIOUS YEAR

לוח 2.- אחוז השינוי במספר
כלי הרכב המנועיים,
כל שנה לעומת קודמתה

Year	אופנוע Motor-cycle	כלי רכב מיוחד Special vehicle	מונית (2) Taxi	אוטובוס (4) Bus	אוטובוס זעיר (3) Minibus	משאית (1)(3)(4) Truck	כלי רכב פרטי (1) Private car	סך הכל Total	שנה
1952	13.4	15.7	32.4	11.6	-	8.4	11.0	11.4	1952
1953	8.8	8.1	26.3	8.7	-	6.2	12.5	9.6	1953
1954	5.8	6.1	8.8	3.4	-	3.8	8.1	5.8	1954
1955	5.1	7.6	5.8	4.4	-	5.1	9.2	6.3	1955
1956	7.8	8.0	3.1	5.3	-	7.6	11.2	8.4	1956
1957	13.5	13.0	0.3	5.0	-	9.4	11.9	10.5	1957
1958	13.2	2.9	0.0	7.3	-	0.8	8.0	6.2	1958
1959	11.7	3.0	0.0	6.8	-	0.8	7.4	5.9	1959
1960	10.2	12.0	0.5	1.8	-	5.2	17.5	10.3	1960
1961	19.0	7.2	-0.1	0.6	-	8.4	22.8	15.6	1961
1962	12.8	16.0	-0.3	1.7	-	9.0	27.3	16.3	1962
1963	20.5	16.5	1.1	12.0	-	10.6	25.0	18.9	1963
1964	17.2	6.1	0.8	6.7	-	14.0	29.3	20.7	1964
1965	14.9	7.4	0.7	8.3	-	15.3	20.8	17.2	1965
1966	-6.2	10.5	3.8	4.4	-	8.6	10.3	5.6	1966
1967	4.3	15.8	-0.4	6.0	-	5.0	8.7	6.7	1967
1968	1.6	-3.6	5.2	3.5	-	5.4	13.7	8.6	1968
1969	-0.9	12.7	13.3	7.2	-	15.5	19.6	14.2	1969
1970	1.3	21.5	6.6	16.9	-	14.7	12.5	11.2	1970
1971	-0.9	10.3	2.4	1.9	-	10.3	15.7	11.3	1971
1972	-5.5	9.3	6.4	4.2	-	9.5	15.4	10.7	1972
1973	-7.7	10.8	8.9	5.8	-	10.8	18.5	13.1	1973
1974	-9.3	3.6	6.6	7.4	-	7.3	14.3	10.1	1974
1975	-8.5	2.6	5.0	2.8	-	1.5	4.5	2.7	1975
1976	-7.7	2.3	6.0	3.5	-	2.0	4.6	3.1	1976
1977	-4.3	1.6	2.4	4.3	-	3.4	5.2	4.1	1977
1978(1)	-2.3	-4.2	4.4	3.1	-	2.1	6.6	5.2	(1)1978
1979	-2.5	7.1	0.3	5.5	-	12.5	11.7	10.8	1979
1980	-0.1	-8.2	-1.6	7.8	-	2.6	3.1	2.8	1980
1981	4.4	6.3	9.0	5.4	-	8.0	10.8	9.9	1981
1982	4.0	1.1	10.8	0.2	-	8.3	13.0	11.6	1982
1983	5.6	5.4	8.5	2.1	-	6.4	11.5	10.3	1983
1984	-0.7	-2.2	5.2	5.9	-	2.1	4.9	4.2	1984
1985	-0.7	-2.0	2.0	2.2	-	1.4	2.4	2.1	1985
1986(2)	7.6	-2.8	-2.4	-3.9	-	5.4	5.7	5.5	(2)1986
1987	9.7	1.7	9.6	2.0	-	9.2	7.4	7.7	1987
1988	3.9	8.0	4.0	4.0	-	8.9	8.1	8.0	1988
1989	3.6	-14.4	5.2	0.2	-	3.7	3.2	3.3	1989
1990	4.6	-6.0	4.0	2.0	-	3.0	3.2	3.2	1990
1991	4.6	5.0	1.5	0.4	-	8.1	5.7	5.9	1991
1992	3.7	4.7	5.6	4.4	-	12.6	8.8	9.3	1992
1993(3)	15.9	1.0	2.1	4.9	..	8.9	6.0	7.2	(3)1993
1994	15.0	4.8	1.6	6.8	64.8	15.2	7.1	8.9	1994
1995	10.9	5.8	-2.3	3.5	32.0	5.1	6.1	6.3	1995
1996(4)	6.7	4.4	12.2	3.9	17.0	5.7	5.6	5.7	(4)1996
1997	4.9	2.6	9.1	-1.1	13.7	5.0	4.7	4.8	1997
1998	3.6	0.2	9.3	0.4	4.2	3.3	3.6	3.6	1998
1999	0.8	0.5	9.4	1.5	2.3	3.2	3.4	3.3	1999
2000	2.4	1.6	7.0	4.8	1.5	6.1	6.1	5.9	2000
2001	2.9	1.9	2.4	0.4	1.7	5.3	4.6	4.6	2001
2002	-1.0	-0.1	4.1	-0.9	0.3	2.9	2.5	2.4	2002
2003	-3.5	0.6	0.0	-1.3	-1.7	0.5	1.6	1.1	2003
2004	1.1	-1.8	9.0	-1.9	-0.4	2.1	3.1	2.8	2004
2005	4.9	-7.6	1.3	3.2	-2.2	1.9	3.8	3.4	2005
2006	6.0	1.8	5.7	6.5	-0.8	1.0	3.6	3.2	2006
2007	10.7	2.0	-0.5	2.8	1.1	1.1	5.6	5.0	2007
2008	9.1	3.3	4.4	5.4	-0.7	0.1	5.4	4.7	2008
2009	6.0	-0.2	-2.7	3.8	-4.7	-2.3	3.8	2.9	2009
2010	3.2	3.8	1.4	4.6	-1.5	-0.9	5.5	4.4	2010
2011	3.8	4.9	0.8	4.2	-1.2	0.2	5.4	4.6	2011
2012	1.7	2.7	1.1	1.6	-2.4	-1.8	3.8	2.9	2012
2013	1.6	2.7	3.1	8.3	-1.8	-2.0	4.1	3.2	2013
2014	2.4	0.9	1.4	5.2	-0.8	-2.2	5.1	4.0	2014
2015	2.8	5.4	2.8	5.6	-0.1	-1.6	5.1	4.2	2015
2016	2.3	4.9	2.5	7.6	2.6	-0.5	5.6	4.8	2016

- (1) As of 1978, the "Dual purpose vehicle" has been included under "Private car", instead of under "Truck".
(2) In 1986, all plate numbers of taxis were changed and their registration method was altered in the Vehicle File of the Vehicle Licencing Department
(3) In 1993, a new type of vehicle was added: "Minibus" Up to 1992, it was included under "Truck up to 4 tons" See Introduction, "Terms, Definitions and Explanations"
(4) As of 1996, the "Special truck for passengers" has been included under "Bus", instead of under "Truck" (183 "Special trucks" in 1996)

- (1) מ-1978 "רכב דו-שימושי" נכלל ב"כלי רכב פרטי" במקום ב"משאית".
(2) ב-1986 הוחלפו כל מספרי הרישוי של המוניות ושונתה שיטת רישומן בקובץ הרכב של רשות הרישוי.
(3) ב-1993 נוסף סוג חדש של כלי רכב, "אוטובוס זעיר". עד 1992 הוא נכלל ב"משאית עד 4 טונות". ראו מבוא, "מונחים, הגדרות והסברים".
(4) מ-1996 סוג הרכב "טיולית" נכלל ב"אוטובוס" במקום ב"משאית" (183 טיוליות ב-1996).

TABLE 3.- AVERAGE AGE OF MOTOR VEHICLES,
BY TYPE OF VEHICLE

לוח 3.- הגיל הממוצע של כלי רכב מנועיים,
לפי סוג כלי רכב

Years									שנים
Year	אופנוע Motor-cycle	כלי רכב מיוחד Special vehicle	מונית (2) Taxi	אוטובוס (4) Bus	אוטובוס זעיר (3) Minibus	משאית (1)(3)(4) Truck	כלי רכב פרטי (1) Private car	סך הכל Total	שנה
1951	6.9	5.7	4.5	7.8	-	7.5	6.7	7.0	1951
1954	10.0	8.2	7.2	9.2	-	9.8	8.3	8.8	1954
1960	9.2	8.5	8.0	6.7	-	10.3	8.7	9.2	1960
1965	8.6	9.4	8.2	7.5	-	8.5	5.9	7.3	1965
1970	7.6	7.6	2.2	7.1	-	6.1	5.1	5.7	1970
1971	7.9	7.2	1.9	7.0	-	5.8	5.2	5.7	1971
1972	7.9	7.6	1.8	7.6	-	5.9	5.1	5.6	1972
1973	8.0	7.7	2.2	7.9	-	5.8	4.9	5.4	1973
1974	8.0	7.7	2.5	7.9	-	5.7	4.9	5.3	1974
1975	8.4	7.8	2.9	8.4	-	6.0	5.4	5.7	1975
1976	8.9	8.1	2.9	8.8	-	6.2	5.9	6.1	1976
1977	9.5	8.2	3.5	9.1	-	6.5	6.3	6.5	1977
1978(1)	10.4	8.6	3.3	9.5	-	6.5	6.9	7.0	(1)1978
1979	10.7	9.0	4.0	9.7	-	6.4	6.8	6.9	1979
1980	11.2	9.5	4.0	8.9	-	6.9	7.4	7.4	1980
1981	11.1	9.2	4.0	7.7	-	7.0	7.3	7.3	1981
1982	10.8	9.2	3.9	7.8	-	6.9	6.9	7.0	1982
1983	10.1	8.9	3.6	7.7	-	6.8	6.5	6.6	1983
1984	9.7	9.1	3.7	7.6	-	7.0	6.6	6.8	1984
1985	9.5	9.2	4.0	7.2	-	7.1	6.8	6.9	1985
1986(2)	8.8	9.3	3.2	7.2	-	7.0	6.8	6.9	(2)1986
1987	8.0	9.4	3.0	7.7	-	6.8	6.8	6.8	1987
1988	7.6	9.4	3.2	8.0	-	6.7	6.8	6.8	1988
1989	7.0	9.2	3.5	7.8	-	6.9	7.1	7.1	1989
1990	6.7	9.3	3.5	7.8	-	6.9	7.2	7.1	1990
1991	6.4	9.1	3.3	7.9	-	6.5	7.2	7.0	1991
1992	5.9	9.0	3.1	7.8	-	5.9	6.9	6.7	1992
1993(3)	5.1	9.0	3.0	7.5	2.3	5.5	6.6	6.3	(3)1993
1994	4.7	8.7	3.1	7.4	2.0	4.9	6.5	6.1	1994
1995	4.4	8.6	2.2	7.6	2.1	4.9	6.4	6.0	1995
1996(4)	4.2	8.3	2.0	7.7	2.4	4.8	6.3	5.9	(4)1996
1997	4.2	8.2	1.8	7.6	2.8	4.8	6.3	5.9	1997
1998	4.2	8.1	2.0	7.7	3.3	4.9	6.4	6.0	1998
1999	4.4	8.2	2.1	7.5	3.7	5.0	6.5	6.1	1999
2000	4.5	8.1	2.0	7.5	3.9	5.1	6.4	6.1	2000
2001	4.5	7.9	2.1	6.9	4.4	5.3	6.5	6.2	2001
2002	4.7	7.7	2.4	6.8	4.9	5.5	6.6	6.3	2002
2003	4.8	7.6	2.4	6.9	5.4	5.7	6.8	6.5	2003
2004	4.9	7.8	2.3	7.0	5.9	5.9	6.9	6.6	2004
2005	4.9	8.2	2.3	7.0	6.5	6.2	7.0	6.7	2005
2006	5.0	8.4	2.2	6.8	7.0	6.5	7.2	6.9	2006
2007	4.7	8.4	2.0	6.5	7.4	6.7	7.1	6.9	2007
2008	4.4	8.6	2.0	6.4	7.6	7.1	7.0	6.9	2008
2009	4.4	8.7	2.2	6.2	7.8	7.6	7.0	6.9	2009
2010	4.5	8.8	2.3	6.1	7.9	8.0	6.9	6.9	2010
2011	4.6	8.8	2.5	6.0	7.9	8.0	6.8	6.9	2011
2012	4.8	8.8	2.6	6.2	7.9	8.5	6.8	6.9	2012
2013	5.0	8.9	2.7	6.1	7.9	8.8	6.8	6.9	2013
2014	5.2	8.6	2.8	5.8	8.0	9.1	6.8	7.0	2014
2015	5.3	8.6	2.7	5.8	8.0	9.3	6.7	6.9	2015
2016	5.4	8.5	2.5	5.5	7.8	9.3	6.7	6.8	2016

(1) As of 1978, the "Dual purpose vehicle" has been included under "Private car", instead of under "Truck".

(2) In 1986, all plate numbers of taxis were changed and their registration method was altered in the Vehicle File of the Vehicle Licencing Department.

(3) In 1993, a new type of vehicle was added: "Minibus". Up to 1992, it was included under "Truck up to 4 tons". See Introduction, "Terms, Definitions and Explanations".

(4) As of 1996, the "Special truck for passengers" has been included under "Bus", instead of under "Truck" (183 "Special trucks" in 1996).

מ-1978 י"רכב דו-שימושי" נכלל ב"כלי רכב פרטי" במקום ב"משאית".

(2) ב-1986 הוחלפו כל מספרי הרישוי של המוניות ושונה שיטת רישומן בקובץ הרכב של רשות הרישוי.

(3) ב-1993 נוסף סוג חדש של כלי רכב, "אוטובוס זעיר". עד 1992 הוא נכלל ב"משאית עד 4 טונות". ראו מבוא, "מונחים, הגדרות והסברים".

(4) מ-1996 סוג הרכב "טיולית" נכלל ב"אוטובוס" במקום ב"משאית" (183 טיוליות ב-1996).

TABLE 5.- RATE OF MOTORIZATION, BY TYPE OF VEHICLE

לוח 5.- רמת מינוע, לפי סוג כלי רכב

Number of vehicles per 1,000 residents

מספר כלי רכב ל-1,000 תושבים

Year	אופנוע Motor-cycle	כלי רכב מיוחד Special vehicle	מונית (2) Taxi	אוטובוס (4) Bus	אוטובוס זעיר (3) Minibus	משאית (1)(3)(4) Truck	כלי רכב פרטי (1) Private car	סך הכל Total	שנה
1951 31 III	5.0	0.2	0.8	0.9	-	8.6	6.1	21.6	31 III 1951
1952 31 III	5.5	0.3	1.0	1.0	-	9.0	6.5	23.3	31 III 1952
1953 31 III	5.8	0.3	1.2	1.0	-	9.4	7.2	24.9	31 III 1953
1954 31 III	6.0	0.3	1.3	1.0	-	9.4	7.5	25.6	31 III 1954
1955 31 III	6.1	0.3	1.3	1.0	-	9.5	7.9	26.2	31 III 1955
1956 31 III	6.2	0.3	1.3	1.0	-	9.8	8.4	27.1	31 III 1956
1957 31 III	6.7	0.3	1.2	1.0	-	10.2	8.9	28.4	31 III 1957
1958 31 III	7.4	0.3	1.2	1.1	-	10.0	9.3	29.3	31 III 1958
1959 31 III	8.0	0.3	1.2	1.1	-	9.8	9.8	30.2	31 III 1959
1960 31 III	8.6	0.4	1.2	1.1	-	10.0	11.2	32.4	31 III 1960
1961 31 III	9.8	0.4	1.1	1.1	-	10.4	13.2	36.0	31 III 1961
1962 31 III	10.6	0.4	1.1	1.0	-	10.9	16.1	40.1	31 III 1962
1963 31 III	12.3	0.5	1.0	1.1	-	11.5	19.3	45.7	31 III 1963
1964 31 III	13.9	0.5	1.0	1.2	-	12.6	24.0	53.1	31 III 1964
1965 31 XII	16.2	0.5	1.0	1.2	-	16.0	31.0	65.9	31 XII 1965
1966	14.9	0.6	1.0	1.3	-	17.0	33.4	68.1	1966
1967	15.2	0.7	1.0	1.3	-	17.5	35.8	71.4	1967
1968	14.7	0.6	1.0	1.3	-	17.5	38.6	73.8	1968
1969	14.2	0.6	1.1	1.4	-	19.7	45.0	82.0	1969
1970	14.0	0.8	1.1	1.6	-	22.0	49.3	88.8	1970
1971	13.5	0.8	1.1	1.5	-	23.5	55.3	95.8	1971
1972	11.2	0.9	1.2	1.5	-	21.7	61.2	101.7	1972
1973	10.9	0.9	1.3	1.5	-	26.4	70.2	111.7	1973
1974	9.6	0.9	1.3	1.6	-	27.7	78.2	119.3	1974
1975	8.6	0.9	1.3	1.7	-	27.5	80.0	120.0	1975
1976	7.8	0.9	1.3	1.7	-	27.4	81.8	120.9	1976
1977	7.3	0.9	1.3	1.7	-	27.8	84.3	123.3	1977
1978(1)	7.0	0.9	1.4	1.7	-	20.6	95.2	126.8	(1)1978
1979	6.6	0.9	1.3	1.8	-	22.6	103.6	136.8	1979
1980	6.5	0.8	1.3	1.9	-	22.7	104.4	137.6	1980
1981	6.6	0.9	1.4	1.9	-	24.2	114.1	149.1	1981
1982	6.8	0.9	1.5	1.9	-	25.6	126.2	162.8	1982
1983	7.1	0.9	1.6	1.9	-	26.9	138.8	177.1	1983
1984	6.9	0.9	1.7	2.0	-	26.9	142.7	181.0	1984
1985	6.7	0.8	1.7	2.0	-	26.9	143.8	181.9	1985
1986(2)	7.1	0.8	1.6	1.9	-	27.9	149.8	189.1	(2)1986
1987	7.8	0.8	1.7	1.9	-	30.0	158.2	200.3	1987
1988	7.8	0.8	1.8	1.9	-	32.1	168.3	212.8	1988
1989	8.0	0.7	1.8	1.9	-	32.7	170.6	215.8	1989
1990	7.9	0.6	1.8	1.8	-	31.9	166.6	210.6	1990
1991	7.9	0.6	1.7	1.8	-	32.8	167.7	212.6	1991
1992	8.4	0.6	1.8	1.8	-	36.0	177.6	226.3	1992
1993(3)	9.5	0.6	1.8	1.8	1.0	38.3	183.7	236.7	(3)1993
1994	10.7	0.6	1.8	1.9	1.6	42.9	191.5	251.0	1994
1995	11.5	0.7	1.7	1.9	2.0	44.0	198.3	260.1	1995
1996(4)	12.0	0.7	1.8	1.9	2.3	45.2	203.7	267.7	(4)1996
1997	12.3	0.7	1.9	1.9	2.6	46.4	208.1	273.8	1997
1998	12.4	0.6	2.1	1.8	2.6	46.9	210.9	277.4	1998
1999	12.2	0.6	2.2	1.8	2.6	47.0	212.1	278.6	1999
2000	12.2	0.6	2.3	1.9	2.6	48.7	219.5	287.6	2000
2001	12.3	0.6	2.3	1.8	2.6	50.2	224.4	294.2	2001
2002	11.9	0.6	2.4	1.8	2.5	50.6	225.7	295.6	2002
2003	11.3	0.6	2.3	1.7	2.4	50.0	225.3	293.7	2003
2004	11.2	0.6	2.5	1.7	2.4	50.2	228.3	296.9	2004
2005	11.6	0.5	2.5	1.7	2.3	50.2	232.7	301.4	2005
2006	12.0	0.5	2.6	1.8	2.2	49.8	236.7	305.7	2006
2007	13.1	0.5	2.5	1.8	2.2	49.5	245.6	315.3	2007
2008	13.9	0.5	2.6	1.8	2.2	48.4	253.1	322.5	2008
2009	14.5	0.5	2.5	1.9	2.0	46.4	257.8	325.6	2009
2010	14.7	0.5	2.5	1.9	2.0	45.1	266.8	333.5	2010
2011	15.0	0.6	2.4	2.0	1.9	44.4	276.1	342.4	2011
2012	14.9	0.6	2.4	2.0	1.8	42.8	281.3	345.8	2012
2013	14.9	0.6	2.4	2.1	1.8	41.2	287.5	350.4	2013
2014	15.0	0.6	2.4	2.1	1.7	39.5	296.2	357.5	2014
2015	15.1	0.6	2.4	2.2	1.7	38.1	305.2	365.3	2015
2016	15.4	0.6	2.5	2.4	1.7	37.9	322.2	382.7	2016

(1) As of 1978, the "Dual purpose vehicle" has been included under "Private car", instead of under "Truck".

(1) מ-1978 "רכב דו-שימושי" נכלל ב"כלי רכב פרטי" במקום ב"משאית".

(2) In 1986, all plate numbers of taxis were changed and their registration method was altered in the Vehicle File of the Vehicle Licencing Department

(2) ב-1986 הוחלפו כל מספרי הרישוי של המוניות ושונתה שיטת רישומן

(3) In 1993, a new type of vehicle was added: "Minibus" Up to 1992, it was included under "Truck up to 4 tons" See Introduction, "Terms, Definitions and Explanations"

(3) ב-1993 נוסף סוג חדש של כלי רכב, "אוטובוס זעיר". עד 1992 הוא נכלל ב"משאית עד 4 טונות".

(4) As of 1996, the "Special truck for passengers" has been included under "Bus", instead of under "Truck" (183 "Special trucks" in 1996).

(4) מ-1996 סוג הרכב "טיוולית" נכלל ב"אוטובוס" במקום ב"משאית" (183 טיווליות ב-1996).

**לוח 6. - אוכלוסייה, כלי רכב מנועיים ורמת מינוע
בישראל ובמדינות נבחרות (החברות ב-OECD)**

מצבת כלי רכב (אלפים)					אוכלוסייה בסוף השנה (אלפים) Population at end of year (thousands)					ארץ
כל כלי הרכב המנועיים All motor vehicles										
2015	2014	2013	2012	2011	2015	2014	2013	2012	2011	
3,092	2,966	2,851	2,761	2,683	8,463	8,297	8,135	7,985	7,837	ישראל
6,466	6,385	6,300	6,195	6,092	8,576	8,507	8,452	8,408	8,375	אוסטרייה
18,008	17,633	17,181	16,742	16,368	23,786	R23,461	23,117	22,728	22,340	אוסטרליה
..	23,544	22,371	20,684	19,156	..	R42,670	42,203	41,282	40,900	ארגנטינה
51,910	51,585	51,269	51,292	51,308	60,796	60,783	59,685	59,394	59,365	איטליה
285	274	270	266	261	329	326	322	320	318	איסלנד
..	2,515	2,483	2,403	2,425	4,629	4,606	4,591	4,583	4,571	אירלנד
..	274,805	269,294	265,647	265,043	321,200	318,857	316,498	313,874	311,588	ארצות הברית
..	11,258	11,204	11,162	11,095	11,001	בלגיה
55,752	55,011	54,480	53,832	52,945	81,198	80,767	80,524	80,328	81,752	גרמניה
..	5,660	5,627	5,603	5,581	5,561	דנמרק
10,133	R10,097	R10,111	R10,100	R9,968	16,901	16,829	16,780	16,730	16,656	הולנד
..	9,856	9,877	9,909	9,932	9,986	הונגריה
37,571	36,715	36,101	35,582	35,282	65,110	64,597	64,106	63,705	63,285	הממלכה המאוחדת
9,518	9,459	9,455	9,494	9,504	10,858	10,927	11,004	11,123	11,123	יוון
91,316	90,894	90,565	90,147	90,287	126,900	127,083	R127,297	R127,515	R127,799	יפן
443	431	442	430	419	563	550	537	525	512	לוקסמבורג
..	R3,995	3,747	3,689	3,588	5,200	5,108	5,051	4,986	4,920	נורווגיה
3,515	3,398	3,305	3,250	3,234	4,597	4,510	4,471	4,433	4,405	ניו זילנד
1,395	1,373	1,355	1,351	1,338	2,063	2,061	2,059	2,055	2,050	סלובניה
33,413	33,037	33,024	33,373	33,498	46,450	46,512	46,728	46,818	46,667	ספרד
27,409	26,472	25,684	24,876	R24,189	38,006	38,018	38,533	38,538	38,530	פולין
..	10,375	10,427	10,487	10,542	10,573	פורטוגל
4,428	4,334	4,236	4,130	4,010	5,472	5,451	5,427	5,401	5,375	פינלנד
6,499	R6,360	R6,369	6,205	6,099	10,538	10,512	10,516	10,505	R10,487	צ'כיה
42,701	42,476	42,342	42,275	40,457	64,277	R63,982	R63,698	R63,376	63,070	צרפת
23,853	R23,151	R22,602	50,617	R50,424	R50,220	R50,004	49,779	קוראה הדרומית
..	23,538	23,006	22,366	22,247	..	35,540	35,154	34,752	34,343	קנדה
6,021	5,923	5,813	5,757	5,618	9,747	9,645	9,556	9,483	9,416	שוודיה
6,046	5,937	R5,841	R5,751	5,647	8,238	8,140	8,039	7,955	7,870	שווייץ

- (1) מקור: נתוני IRTAD, קבוצה בין-לאומית לנתוני בטיחות בדרכים וחקירתם (קבוצת עבודה קבועה המשותפת למרכז למחקר תחבורתי של ה-OECD ולפורום הבין-לאומי לתחבורה).
(2) מספר כלי הרכב ל-1,000 תושבים.
(3) כולל כלי רכב פרטי, מוניית ואוטובוס זעיר המיועדים להסיע עד 9 אנשים (כולל הנהג).

**TABLE 6.- POPULATION, MOTOR VEHICLES AND RATE OF MOTORIZATION
IN ISRAEL AND IN SELECTED OECD MEMBERS COUNTRIES(1)**

Country	Rate of motorization(2)										Motor vehicles (thousands)				
	מזה : רכב נוסעים(3) Thereof: Passenger car(3)					כל כלי הרכב המנועיים All motor vehicles					מזה : רכב נוסעים(3) Thereof: Passenger car(3)				
	2015	2014	2013	2012	2011	2015	2014	2013	2012	2011	2015	2014	2013	2012	2011
Israel	308	299	290	284	279	365	357	350	346	342	2,607	2,481	2,362	2,246	2,164
Austria	547	546	542	537	530	754	751	745	737	727	4,695	4,641	4,584	4,513	4,441
Australia	570	567	562	559	558	757	752	743	737	733	13,549	13,297	13,000	12,714	12,474
Argentina	..	411	399	384	367	..	552	530	501	468	..	17,523	16,834	15,871	15,025
Italy	614	609	619	624	625	854	849	859	864	864	37,351	37,000	36,963	37,078	37,113
Iceland	687	666	662	657	647	866	841	839	832	820	226	217	213	210	206
Ireland	..	422	416	411	413	..	546	541	524	531	..	1,944	1,910	1,883	1,888
United States	..	411	407	405	408	..	R862	851	846	851	..	131,139	128,936	127,091	126,975
Belgium	499	496	492	491	492	5,624	5,555	5,493	5,444	5,407
Germany	547	543	539	534	517	687	681	677	670	648	44,403	43,851	43,431	42,928	42,302
Denmark	412	405	399	394	389	2,330	2,278	2,237	2,198	2,164
Netherlands	472	471	472	470	464	600	R600	603	R604	599	7,979	7,932	7,916	7,859	7,736
Hungary	324	R315	R307	R301	R297	3,197	R3,108	R3,041	R2,986	R2,968
United Kingdom	479	472	468	465	464	577	568	563	559	558	31,171	30,513	30,032	29,600	29,338
Greece	470	468	466	465	468	877	866	859	854	854	5,108	5,111	5,124	5,168	5,204
Japan	..	472	467	460	457	..	715	711	707	706	60,668	60,036	59,422	58,669	58,347
Luxembourg	662	661	663	658	659	787	785	823	819	819	373	363	356	346	337
Norway	..	R500	495	490	483	..	R782	742	740	729	..	R2,555	2,500	2,443	2,376
New Zealand	617	609	600	596	597	765	753	739	733	734	2,834	2,748	2,683	2,644	2,628
Slovenia	527	523	521	523	521	676	666	658	658	652	1,088	1,077	1,073	1,075	1,068
Spain	481	474	471	475	477	719	710	707	713	718	22,356	22,030	22,025	22,248	22,277
Poland	545	526	503	486	470	721	696	667	645	628	20,723	20,004	19,389	18,744	R18,125
Portugal	..	414	409	409	4,312	4,294	4,310	..
Finland	595	586	576	566	554	809	795	781	765	746	3,258	3,195	3,127	3,057	2,979
Czech Republic	459	450	448	436	R429	617	605	606	591	583	4,833	4,729	4,706	4,582	4,496
France	496	496	496	498	498	664	R664	665	667	641	31,900	31,725	31,625	31,575	31,425
South Korea	311	R299	290	283	274	471	R459	R450	15,747	R15,078	14,577	14,136	13,632
Canada	..	611	605	594	600	..	662	654	644	648	..	21,730	21,262	20,652	20,608
Sweden	479	475	470	469	460	618	614	608	607	597	4,669	4,586	4,495	4,447	4,335
Switzerland	541	539	537	535	529	734	729	R727	R723	718	4,458	4,384	4,321	4,254	4,163

(1) Source: IRTAD - International Traffic Safety Data and Analysis group (a permanent working group of the Joint Transport Research Centre of the OECD and the International Transport Forum).

(2) Number of vehicles per 1,000 residents.

(3) Including: private car, taxi and minibus that are designed to transport up to 9 persons (including the driver).

TABLE 7.- MOTOR VEHICLES, BY YEAR OF FIRST USE (1) AND TYPE OF VEHICLE

לוח 7.- כלי רכב מנועיים, לפי שנת עלייה לכביש (1) וסוג כלי רכב

Year of first use (1)	2016										
	אופנוע Motor-cycle	רכב מיוחד Special vehicle	מונית Taxi	אוטובוס Bus	אוטובוס זעיר Minibus	משאית Truck			רכב פרטי Private car	סך כולל Grand total	שנת עלייה לכביש (1)
						מעל 3.5 טונות Over 3.5 tons	עד 3.5 טונות Up to 3.5 tons	סך הכל Total			
Total	130,442	5,083	21,193	20,212	14,461	92,817	228,262	321,079	2,726,835	3,239,305	סך הכל
2016	16,717	494	4916.0	2,828	1,233	11,357	10,599	21,956	272,494	320,638	2016
2015	14,706	369	4,476	1,938	857	9,079	8,123	17,202	242,921	282,469	2015
2014	12,308	388	3,043	2,039	753	8,148	5,864	14,012	223,822	256,365	2014
2013	11,290	349	2,706	1,979	821	7,398	6,842	14,240	191,890	223,275	2013
2012	10,660	364	1,757	996	883	6,935	7,550	14,485	184,170	213,315	2012
2011	10,981	374	1,273	1,414	950	7,147	10,052	17,199	198,577	230,768	2011
2010	10,240	272	1,268	1,460	1,045	5,376	8,002	13,378	191,786	219,449	2010
2009	10,591	264	646	1,277	893	4,001	6,348	10,349	152,530	176,550	2009
2008(2)	13,059	281	674	1,306	1,392	7,126	19,196	26,322	260,548	303,582	(2)2008
2007(1)	5,339	276	188	1,226	562	4,074	15,872	19,946	117,020	144,557	(1)2007
2006	2,754	188	138	853	604	3,531	16,290	19,821	115,360	139,718	2006
2005	1,932	127	75	434	575	2,574	17,325	19,899	91,978	115,020	2005
2001-2004	4,291	433	30	1,672	2,458	8,861	51,930	60,791	288,107	357,782	2004-2001
1997-2000	2,370	328	3	742	1,354	4,497	28,204	32,701	146,242	183,740	2000-1997
Up to 1996	3,204	576	-	48	81	2,713	16,065	18,778	49,390	72,077	עד 1996

(1) Until 2007, by year of production.

(1) עד שנת 2007, לפי שנת ייצור.

(2) In 2008, there was a transition from using "year of production" to using "year of first use". As a result, the 2008 data include vehicles that were registered within a period of **a year and 4 months** (See Introduction, "Terms, Definitions and Explanations").

(2) בשנת 2008 חל מעבר משימוש ב"שנת ייצור" לשימוש ב"שנת עלייה לכביש". עקב כך נתוני 2008 כוללים רכב שעלה לכביש בטווח הזמן של **כשנה ושליש** (ראו מבוא, "מונחים, הגדרות והסברים").

**TABLE 9.- MOTOR VEHICLES REGISTERED IN LOCAL COUNCILS,(1) (לוח 9.- כלי רכב מנועיים הרשומים במועצות מקומיות), (1)
BY TYPE OF VEHICLE לפי סוג כלי רכב**

Local council	2016										אוכלוסייה קבועה בסוף 2015 Permanent population at the end of 2015	מועצה מקומית
	Type of vehicle						סוג כלי רכב					
	אופנוע Motor-cycle	כלי רכב מיוחד Special vehicle	מונית Taxi	אוטובוס Bus	אוטובוס זעיר Minibus	Truck			רכב פרטי Private car	סך כולל Grand total		
						מעל 3.5 טונות Over 3.5 tons	עד 3.5 טונות Up to 3.5 tons	סה"כ Total				
Total	11,137	650	2,093	5,039	3,149	14,758	46,249	61,007	380,321	463,396	1,264,448	סך הכל
Abu Ghosh	57	-	12	3	13	41	181	222	1,701	2,008	6,977	אבו גוש
Abu Sinan	115	2	35	-	7	157	527	684	3,795	4,638	13,357	אבו סנאן
Even Yehuda	258	4	14	8	26	146	418	564	5,534	6,408	13,220	אבן יהודה
Oranit	176	3	24	1	2	101	249	350	3,440	3,996	8,495	אורנית
Azor	457	81	84	47	17	294	514	808	4,698	6,192	12,227	אזור
Iksal	147	1	21	20	21	225	771	996	3,942	5,148	13,743	אכסאל
Elyakhin	67	4	4	16	23	25	119	144	1,300	1,558	3,424	אליכין
Alfe Menashe	179	2	31	-	4	61	240	301	3,128	3,645	7,637	אלפי מנשה
Elqana	28	2	4	-	-	14	59	73	1,340	1,447	3,944	אלקנה
I'billin	60	3	29	6	31	201	625	826	3,657	4,612	12,690	אעבלין
Efrata	50	-	-	-	6	23	168	191	2,675	2,922	8,301	אפרתה
Be'er Ya'aqov	332	2	55	47	94	164	412	576	6,238	7,344	18,401	באר יעקב
Bu'eine-Nujeidat	33	16	6	36	44	117	321	438	2,392	2,965	9,113	בועינה-נוג'ידאת
Buq'ata	22	4	7	21	42	143	442	585	1,664	2,345	6,328	בוקעאתא
Bir El-Maksur	25	4	2	37	48	76	455	531	2,389	3,036	8,709	ביר אל-מכסור
Bet El	33	-	-	-	5	38	190	228	1,028	1,294	6,046	בית אל
Bet Arye	112	3	19	-	5	51	177	228	1,846	2,213	4,720	בית אריה
Beit Jann	35	2	1	12	42	42	522	564	3,245	3,901	11,425	בית ג'ן
Bet Dagan	254	27	126	3,411	8	90	393	483	2,845	7,154	7,098	בית דגן
Bene Ayish	72	-	9	1	10	80	121	201	2,635	2,928	6,920	בני עייש
Binyamina-Giv'at Ada	223	1	4	3	14	102	409	511	4,920	5,676	14,776	בנימינה-גבעת עדה
Basma	30	-	8	20	58	80	418	498	2,615	3,229	8,914	בסמיה
Basmat Tab'un	48	2	54	-	6	137	334	471	2,089	2,670	7,506	בסמת טבעון
Bi'ne	49	2	3	2	10	99	372	471	2,133	2,670	7,917	בנעה
Giv'at Ze'ev	207	1	79	8	10	109	286	395	4,942	5,642	16,123	גבעת זאב
Judeide-Maker	151	4	17	1	27	181	652	833	5,623	6,656	20,078	גידידה-מכר
Gedera	285	3	79	1	17	205	571	776	8,116	9,277	26,216	גדרה
Julis	83	-	35	3	7	27	234	261	2,099	2,488	6,117	גולס
Jaljulye	75	6	6	6	53	139	605	744	2,802	3,692	9,361	גיליוליה
Gan Yavne	296	2	65	2	12	240	605	845	7,907	9,129	22,453	גן יבנה
Ganne Tiqwa	462	12	43	7	6	72	315	387	6,482	7,399	16,053	גני תקווה
Jisr Az-Zarqa	43	-	-	19	82	15	242	257	2,136	2,537	13,961	גיסר א-זרקא
Jish (Gush Halav)	8	1	2	1	4	48	185	233	1,073	1,322	3,077	גיש (גוש חלב)
Jat	56	1	11	9	37	93	440	533	3,723	4,370	11,164	גית
Daliyat Al-Karmel	73	2	25	13	63	247	867	1,114	5,579	6,869	16,778	דאליית אל-כרמל
Daburiyya	47	8	2	7	21	468	341	809	2,923	3,817	9,888	דבוריה
Deir Al-Asad	40	25	3	8	39	315	483	798	3,276	4,189	11,715	דייר אל-אסד
Deir Hanna	56	5	18	39	45	73	406	479	2,951	3,593	9,830	דייר חנא
Har Adar	91	-	3	2	-	27	97	124	1,723	1,943	3,858	הר אדר
Zikhron Ya'aqov	271	6	20	10	51	243	548	791	7,950	9,099	22,531	זכרון יעקב
Zemer	23	1	3	25	30	179	350	529	2,107	2,718	6,485	זמר
Zarzir	27	-	3	-	6	37	260	297	1,787	2,120	7,460	זרזיר
Hura	11	2	-	35	133	154	545	699	1,973	2,853	19,371	חורה
Hurfeish	17	2	11	11	26	34	199	233	1,742	2,042	6,076	חורפיש
Hazor HaGelilit	78	27	10	20	16	134	238	372	2,638	3,161	8,834	חצור הגלילית
Harish	10	-	4	-	1	3	33	36	358	409	968	חריש
Tuba-Zangariyye	25	4	2	26	37	116	242	358	1,683	2,135	6,270	טובה-זנגרייה
Tur'an	19	6	9	39	20	519	662	1,181	3,558	4,832	13,336	טורעאן
Yanuh-Jat	28	3	5	1	10	49	283	332	1,783	2,162	6,252	יאנוח-גית
Yavne'el	36	-	7	7	5	51	126	177	1,049	1,281	4,092	יבנאל
Yesud HaMa'ala	37	-	-	-	-	34	170	204	706	947	1,644	יסוד המעלה
Yafi	65	19	30	7	39	233	967	1,200	5,217	6,577	18,233	יפיע
Yeroham	51	1	12	8	20	37	265	302	2,147	2,541	9,078	ירוחם
Yirka	90	37	33	36	48	299	877	1,176	4,685	6,105	16,244	ירכא
Kabul	76	2	8	51	45	95	409	504	3,261	3,947	13,208	כאבול
Kaokab Abu Al -Hija	5	-	5	7	2	53	115	168	1,190	1,377	3,356	כאוכב אבו אל-היג'א
Kokhav Ya'ir	185	6	19	-	2	122	305	427	4,463	5,102	9,053	כוכב יאיר
Kuseife	8	-	4	25	123	98	433	531	1,313	2,004	19,069	כסיפה
Kisra-Sumei	23	2	8	2	30	38	247	285	2,094	2,444	8,176	כסרא-סומי
Ka'abiyye-Tabbash-Hajajre	17	-	-	18	31	51	232	283	1,452	1,801	4,978	כעביה-טבאש-חגיגרה
Kafar Bara	16	1	7	3	13	124	201	325	981	1,346	3,354	כפר ברא
Kefar Weradim	62	-	1	-	-	22	123	145	2,371	2,579	5,445	כפר ורדיים
Kafar Yasif	99	1	33	-	5	117	477	594	3,632	4,364	9,586	כפר יאסף
Kafar Kama	82	-	3	2	1	21	97	118	1,166	1,372	3,188	כפר כמא
Kafar Kanna	75	10	12	70	76	344	1,001	1,345	5,847	7,435	21,295	כפר כנא

TABLE 9.- MOTOR VEHICLES REGISTERED IN LOCAL COUNCILS,(1) (לוח 9 - כלי רכב מנועיים הרשומים במועצות מקומיות), (1)
BY TYPE OF VEHICLE (Cont.) (לפי סוג כלי רכב (המשך))

Absolute numbers Local council	2016										מספרים מוחלטים	מועצה מקומית	
	Type of vehicle					סוג כלי רכב							אוכלוסייה קבועה בסוף 2015 Permanent population at the end of 2015
	אופנוע Motor-cycle	כלי רכב מיוחד Special vehicle	מונית Taxi	אוטובוס Bus	אוטובוס זעיר Minibus	משאית Truck			כלי רכב פרטי Private car	סך כולל Grand total			
						מעל 3.5 טונות Over 3.5 tons	עד 3.5 טונות Up to 3.5 tons	סך הכול Total					
Kafar Manda	48	6	28	40	195	177	621	798	4,566	5,681	18,509	כפר מנדא	
Kafar Qara	144	6	5	40	31	318	942	1,260	5,910	7,396	17,688	כפר קרע	
Kefar Shemaryahu	66	-	4	-	1	27	84	111	1,173	1,355	1,855	כפר שמריהו	
Kefar Tavor	39	1	1	1	2	60	112	172	1,722	1,938	3,796	כפר תבור	
Lehavim	63	4	7	94	19	39	112	151	2,721	3,059	6,442	להבים	
Laqye	9	2	-	12	144	167	505	672	2,009	2,848	11,781	לקיה	
Mevasseret Ziyon	379	7	128	29	16	193	495	688	9,765	11,012	24,408	מבשרת ציון	
Mughar	33	5	24	16	82	202	861	1,063	6,213	7,436	21,650	מגאר	
Majd Al-Kurum	56	5	8	17	27	180	489	669	3,942	4,724	14,774	מגיד אל-כרום	
Migdal	32	-	5	-	2	40	77	117	596	752	1,811	מגדל	
Majdal Shams	37	7	6	5	37	248	890	1,138	3,393	4,623	10,642	מגידל שמש	
Mazkeret Batya	218	6	46	3	4	90	298	388	4,952	5,617	12,698	מזכרת בתיה	
Mazra'a	105	1	6	1	2	47	164	211	1,112	1,438	3,649	מזרעה	
Metula	31	-	1	-	1	29	104	133	714	880	1,613	מטולה	
Metar	81	1	12	3	2	34	180	214	3,301	3,614	7,341	מיתר	
Mas'ade	10	1	-	2	17	82	388	470	1,128	1,628	3,519	מסעדה	
Mi'elya	16	2	3	2	6	42	246	288	1,222	1,539	3,208	מעיליא	
Ma'ale Efrayim	17	-	-	-	2	13	35	48	411	478	1,205	מעלה אפרים	
Ma'ale Iron	52	9	5	3	23	216	686	902	3,648	4,642	14,139	מעלה עירון	
Mizpe Ramon	31	-	-	5	5	13	183	196	1,131	1,368	4,997	מצפה רמון	
Meshhed	5	-	13	7	11	296	436	732	1,924	2,692	7,858	משדה	
Nahef	48	9	7	4	12	82	545	627	2,954	3,661	12,145	נחף	
Sajur	7	-	41	-	9	22	95	117	1,166	1,340	4,013	סאגור	
Savyon	121	1	1	-	0	21	156	177	2,390	2,690	3,704	סביון	
Ghajar	5	-	5	5	10	31	70	101	496	622	2,484	עג'ור	
Omer	107	23	8	3	12	149	312	461	4,132	4,746	7,339	עומר	
Eilabun	29	3	10	15	10	72	217	289	1,923	2,279	5,558	עילבון	
Ilut	20	-	1	3	3	254	490	744	1,740	2,511	7,582	עילוט	
Ein Mahel	21	4	15	14	17	62	452	514	3,076	3,661	12,483	עין מאהל	
Ein Qiniyye	3	-	2	-	19	29	184	213	675	912	1,945	עין קנייה	
Immanu'el	24	-	1	-	1	16	61	77	396	499	3,253	עמנואל	
Isifya	50	9	37	15	45	89	484	573	3,850	4,579	11,784	עספיה	
Arrabe	59	9	19	23	50	320	1,230	1,550	6,851	8,561	24,071	עראבה	
Ar'ara	155	7	23	25	26	217	1,034	1,251	5,546	7,033	23,996	ערעה	
Ar'ara-BaNegev	1	-	3	1	51	169	468	637	1,677	2,370	15,813	ערעה-בנגב	
Fureidis	114	1	2	10	36	151	440	591	3,064	3,818	12,389	פורידיס	
Fassuta	7	4	26	1	2	36	161	197	1,165	1,402	3,025	פסוטה	
Peqi'in (Buqei'a)	24	2	68	166	25	84	276	360	1,955	2,600	5,658	פקיעין (בוקיעה)	
Pardes Hanna-Karkur	467	6	65	86	67	288	1,052	1,340	13,185	15,216	38,008	פרדס חנה-כרכור	
Pardesiyya	122	4	16	-	3	75	170	245	2,784	3,174	5,562	פרדסיה	
Qedumim	37	-	1	-	3	18	102	120	1,099	1,260	4,337	קדומים	
Qadima-Zoran	474	18	52	29	56	324	701	1,025	7,475	9,129	20,514	קדמה-צורן	
Qazrin	67	2	9	28	27	44	219	263	2,413	2,809	6,913	קצרין	
Qiryat Arba	31	-	4	1	8	21	150	171	1,236	1,451	7,108	קריית ארבע	
Qiryat Tiv'on	162	2	35	10	20	115	426	541	6,837	7,607	17,858	קריית טבעון	
Qiryat Ye'arim	32	-	-	-	3	4	57	61	578	674	3,935	קריית יערים	
Qiryat Eqron	145	33	48	2	15	174	334	508	3,677	4,428	10,746	קריית עקרון	
Qarne Shomeron	78	5	9	2	4	47	191	238	2,229	2,565	6,905	קרני שומרון	
Rame	19	2	12	-	24	109	341	450	2,851	3,358	7,432	ראמה	
Rosh Pinna	67	1	3	1	5	63	164	227	1,344	1,648	2,908	ראש פינה	
Reine	56	37	10	19	17	241	828	1,069	4,380	5,588	18,475	רינה	
Rekhasim	45	-	3	3	12	27	139	166	1,354	1,583	10,681	רכסים	
Ramat Yishay	86	1	2	-	1	82	205	287	3,105	3,482	7,477	רמת ישי	
Shibli-Umm Al-Ghanam	50	3	9	6	38	339	260	599	1,629	2,334	5,694	שבלי-אום אל-ג'נם	
Segev-Shalom	19	1	2	5	30	63	329	392	1,199	1,648	9,119	שגב-שלום	
Shoham	320	2	33	7	13	90	335	425	7,636	8,436	20,403	שוהם	
Shelomi	92	2	4	27	15	37	172	209	2,042	2,391	6,171	שלומי	
Sha'ab	32	-	2	-	25	53	257	310	1,890	2,259	6,624	שעב	
Tel Mond	178	7	9	12	22	115	376	491	4,582	5,301	11,940	תל מונד	
Tel Sheva	20	24	5	16	55	139	687	826	2,430	3,376	18,671	תל שבע	

(1) The data are presented according to the **registered locality** (address) of the owner of the vehicle, and **not** of the actual user of the vehicle, **nor** by the locality the vehicle is used. (1) הנתונים מסווגים לפי **היישוב הרשום** (כתובת) של בעל הרכב - לא לפי מקום מגוריו של המשתמש בפועל ברכב, ואף לא לפי היישוב שבו הרכב פעיל.

TABLE 10.- MOTOR VEHICLES REGISTERED IN REGIONAL COUNCILS,(1) BY TYPE OF VEHICLE

לוח 10.- כלי רכב מנועיים הרשומים במועצות אזוריות,(1) לפי סוג כלי רכב

Regional council	2016										אוכלוסייה קבועה בסוף 2015 Permanent population at the end of 2015	מועצה אזורית
	Type of vehicle					סוג כלי רכב						
	אופנוע	כלי רכב מיוחד	מונית	אוטובוס	אוטובוס זעיר	משאית			כלי רכב פרטי	סך כולל		
	Motor-cycle	Special vehicle	Taxi	Bus	Minibus	מעל 3.5 טונות	עד 3.5 טונות	סך הכל	Private car	Grand total		
Total	12,433	305	843	1,430	1,280	14,085	35,531	49,616	342,634	408,541	843,857	סך הכל
Al-Kasum	1	-	1	25	38	29	139	168	523	756	8,798	אל-קסום
Al-Batof	11	4	5	11	31	54	276	330	1,802	2,194	7,466	אל-בטוף
Allona	65	1	1	3	7	62	173	235	764	1,076	2,255	אלונה
Eshkol	233	4	5	8	7	305	730	1,035	4,005	5,297	13,097	אשכול
Be'er Toviyya	329	7	40	21	43	990	1,254	2,244	8,208	10,892	21,946	באר טוביה
Bustan El-Marj	34	8	10	15	50	116	371	487	2,072	2,676	7,462	בוסתן אל-מרג'י
Bene Shim'on	115	5	38	9	6	119	185	304	2,457	2,934	8,945	בני שמעון
Brenner	199	1	6	4	5	159	341	500	2,752	3,467	7,304	ברנר
Gederot	112	-	2	5	1	142	220	362	2,075	2,557	5,062	גדרות
Golan	229	3	12	2	13	157	1,094	1,251	5,226	6,736	15,557	גולן
Gush Ezyon	212	1	6	136	54	72	629	701	5,424	6,534	22,140	גוש עציון
Gezer	428	14	33	12	14	528	1,037	1,565	9,652	11,718	25,353	גזר
Gan Rawe	177	4	23	10	-	159	301	460	2,431	3,105	5,518	גן רווה
Derom HaSharon	836	35	56	65	11	740	1,372	2,112	12,087	15,202	31,099	דרום השרון
HaGilbo'a	396	4	14	156	181	619	1,376	1,995	9,035	11,781	28,092	הגלבוע
HaGalil HaElyon	265	-	2	4	10	113	584	697	5,630	6,608	17,331	הגליל העליון
HaGalil HaTahton	164	2	9	40	5	180	440	620	3,893	4,733	11,527	הגליל התחתון
HaArava HaTikhona	111	-	1	10	2	44	544	588	1,118	1,830	3,078	הערבה התיכונה
Har Hevron	50	1	1	55	9	72	271	343	1,869	2,328	7,494	הר חברון
Zevulun	167	9	16	9	15	143	495	638	3,809	4,663	12,640	זבולון
Hevel Elot	68	-	4	21	-	26	167	193	761	1,047	3,555	חבל אילות
Hevel Yavne	56	-	8	5	5	131	151	282	1,515	1,871	6,642	חבל יבנה
Hevel Modi'in	474	17	26	36	44	683	924	1,607	8,035	10,239	23,113	חבל מודיעין
Hof Ashqelon	205	12	26	78	30	401	762	1,163	5,610	7,124	15,902	חוף אשקלון
Hof HaKarmel	374	51	12	58	25	715	1,230	1,945	11,248	13,713	29,009	חוף הכרמל
Hof HaSahron	358	-	15	2	36	253	613	866	5,387	6,664	12,566	חוף השרון
Yo'av	110	1	8	6	8	84	255	339	2,626	3,098	8,013	יואב
Lev HaSharon	499	5	21	37	14	323	1,036	1,359	8,662	10,597	22,702	לב השרון
Lakhish	122	6	44	44	38	359	585	944	3,389	4,587	10,583	לכיש
Mevo'ot HaHermon	126	1	7	12	16	126	436	562	2,993	3,717	6,944	מבואות החרמון
Megiddo	163	-	4	17	8	134	375	509	3,423	4,124	11,255	מגידו
Megillot	31	-	-	4	7	9	51	60	453	555	1,295	מגילות
Matte Asher	463	2	33	8	15	428	1,051	1,479	9,076	11,076	26,600	מטה אשר
Matte Binyamin	633	3	36	95	45	284	1,375	1,659	14,247	16,718	61,748	מטה בנימין
Matte Yehuda	652	51	86	70	90	667	1,729	2,396	16,669	20,014	52,863	מטה יהודה
Menashe	243	4	7	10	29	212	740	952	6,150	7,395	18,427	מנשה
Ma'ale Yosef	175	1	27	19	54	254	559	813	4,118	5,207	9,924	מעלה יוסף
Merom HaGalil	166	3	17	45	55	509	645	1,154	4,904	6,344	13,545	מרום הגליל
Merhavim	115	5	16	6	12	210	374	584	3,776	4,514	12,286	מרחבים
Misgav	212	1	7	21	43	125	847	972	8,542	9,798	26,264	משגב
Neve Midbar	5	-	-	3	11	20	162	182	348	549	7,324	נווה מדבר
Nahal Soreq	46	1	2	10	9	72	196	268	2,001	2,337	8,520	נחל שורק
Emeq HaYarden	174	2	9	14	5	239	654	893	4,661	5,758	12,644	עמק הירדן
Emeq HaMa'ayanot	186	3	5	10	14	219	483	702	3,819	4,739	12,188	עמק המעינות
Emeq Hefer	850	15	33	43	27	729	1,672	2,401	15,013	18,382	41,392	עמק חפר
Emeq Yizre'el	613	3	13	10	24	515	1,388	1,903	13,652	16,218	36,311	עמק יזרעאל
Emeq Lod	304	6	30	15	29	476	2,492	2,968	74,945	78,297	14,681	עמק לוד
Arvot HaYarden	69	1	1	13	6	84	375	459	1,520	2,069	4,374	ערבות הירדן
Ramat Negev	85	-	3	8	5	59	285	344	1,570	2,015	6,032	רמת נגב
Sedot Negev	72	3	11	13	12	302	402	704	2,788	3,603	9,393	שדות נגב
Shomeron	432	3	27	83	43	311	1,057	1,368	10,232	12,188	36,458	שומרון
Sha'ar HaNegev	106	1	5	1	2	67	213	280	2,344	2,739	7,407	שער הנגב
Shafir	51	-	18	9	14	248	333	581	2,961	3,634	10,391	שפיר
Tamar	61	1	1	4	3	8	82	90	364	524	1,342	תמר

(1) The data are presented according to the registered locality (address) of the owner of the vehicle, and not of the actual user of the vehicle, nor by the locality the vehicle is used. (1) הנתונים מסווגים לפי היישוב הרשום (כתובת) של בעל הרכב - לא לפי מקום מגוריו של המשתמש בפועל ברכב, ולא לפי היישוב שבו הרכב פעיל.

TABLE 11.- MOTOR VEHICLES, BY DISTRICT, SUB-DISTRICT (S.D.),
NATURAL REGION(1) AND TYPE OF VEHICLE

לוח 11.- כלי רכב מנועיים, לפי מחוז, נפה,
אזור טבעי(1) וסוג כלי רכב

District, sub-district and natural region	2016										מחוז, נפה ואזור טבעי
	אופנוע Motor- cycle	כלי רכב מיוחד Special vehicle	מונית Taxi	אוטובוס Bus	אוטובוס זעיר Minibus	משאית Truck			כלי רכב פרטי Private car	סך כולל Grand total	
						מעל טונות 3.5 Over 3.5 tons	עד טונות 3.5 Up to 3.5 tons	סך הכל Total			
Grand total	130,442	5,083	21,193	20,212	14,461	92,817	228,262	321,079	2,726,835	3,239,305	סך כולל
Jerusalem District	12,269	352	2,310	1,949	2,129	7,423	22,143	29,566	223,779	272,354	מחוז ירושלים
Judean Mountains	11,721	307	2,116	1,804	1,961	6,669	20,232	26,901	203,751	248,561	הרי יהודה
Judean Foothills	548	45	194	145	168	754	1,911	2,665	20,028	23,793	שפלת יהודה
Northern District	11,851	576	1,993	2,636	2,990	17,623	50,767	68,390	416,586	505,022	מחוז הצפון
Zefat S.D.	1,320	52	179	212	225	1,423	3,725	5,148	34,052	41,188	נפת צפת
Hula Valley	587	6	47	72	63	502	1,374	1,876	13,644	16,295	עמק חולה
Eastern Upper Galilee	519	14	114	82	93	545	1,566	2,111	13,291	16,224	גליל עליון מזרחי
Hazor Region	214	32	18	58	69	376	785	1,161	7,117	8,669	אזור חצור
Kinneret S.D.	1,318	28	180	134	188	1,399	3,718	5,117	34,478	41,443	נפת כנרת
Kinnerot	925	17	125	53	81	731	1,800	2,531	18,500	22,232	כנרות
Eastern Lower Galilee	393	11	55	81	107	668	1,918	2,586	15,978	19,211	גליל תחתון מזרחי
Yizre'el S.D.	3,956	213	569	1,092	940	7,394	17,952	25,346	146,583	178,699	נפת יזרעאל
Bet She'an Valley	410	5	15	48	26	351	785	1,136	8,439	10,079	עמק בית שאן
Harod Valley	190	2	4	8	9	187	439	626	3,694	4,533	עמק חרוד
Kokhav Plateau	101	3	11	64	85	247	648	895	3,617	4,776	רמת כוכב
Yizre'el Valley	910	31	84	241	189	908	2,276	3,184	24,130	28,769	עמק יזרעאל
Yoqne'am Region	354	3	29	21	42	351	779	1,130	12,155	13,734	אזור יקנעם
Menashe Plateau	104	-	3	1	2	71	159	230	1,726	2,066	רמת מנשה
Nazareth-Tir'an Mountains	1,887	169	423	709	587	5,279	12,866	18,145	92,822	114,742	הרי נצרת-תירען
Akko S.D.	4,884	266	1,024	1,135	1,472	6,673	22,085	28,758	186,478	224,017	נפת עכו
Shefar'am Region	904	102	272	396	696	2,257	9,315	11,572	63,267	77,209	אזור שפרעם
Karmi'el Region	712	57	230	189	309	1,473	3,460	4,933	33,358	39,788	אזור כרמיאל
Yehi'am Region	706	51	199	275	262	928	3,941	4,869	30,819	37,181	אזור יחיעם
Elon Region	169	8	53	30	44	214	814	1,028	6,302	7,634	אזור אילון
Nahariyya Region	1,603	30	168	225	93	1,088	2,809	3,897	32,115	38,131	אזור נהרייה
Akko Region	790	18	102	20	68	713	1,746	2,459	20,617	24,074	אזור עכו
Golan S.D.	373	17	41	63	165	734	3,287	4,021	14,995	19,675	נפת גולן
Hermon Region	41	7	8	5	57	284	1,096	1,380	4,137	5,635	אזור החרמון
Northern Golan	85	5	15	28	73	281	1,137	1,418	4,431	6,055	גולן צפוני
Middle Golan	139	2	16	29	27	81	556	637	3,844	4,694	גולן תיכון
Southern Golan	108	3	2	1	8	88	498	586	2,583	3,291	גולן דרומי

TABLE 11.- MOTOR VEHICLES, BY DISTRICT, SUB-DISTRICT (S.D.),
NATURAL REGION(1) AND TYPE OF VEHICLE (Cont.)

לוח 11.- כלי רכב מנועיים, לפי מחוז, נפה,
אזור טבעי(1) וסוג כלי רכב (המשך)

District, sub-district and natural region	2016										מחוז, נפה ואזור טבעי
	אופנוע	כלי רכב מיוחד	מונית	אוטובוס	אוטובוס זעיר	משאית			כלי רכב פרטי	סך כולל	
						מעל 3.5 טונות	עד 3.5 טונות	סך הכל			
Motor-cycle	Special vehicle	Taxi	Bus	Minibus	Over 3.5 tons	Up to 3.5 tons	Total	Private car	Grand total		
Haifa District	9,343	558	1,525	1,277	1,374	10,852	28,267	39,119	322,434	375,630	מחוז חיפה
Haifa S.D.	4,822	398	1,103	822	526	6,027	13,995	20,022	195,267	222,960	נפת חיפה
Hadera S.D.	4,521	160	422	455	848	4,825	14,272	19,097	127,167	152,670	נפת חדרה
Karmel Coast	283	8	11	68	52	507	1,052	1,559	8,674	10,655	חוף הכרמל
Zikhron Ya'akov Region	326	11	21	10	57	282	808	1,090	9,647	11,162	אזור זכרון יעקב
Alexander Mountain	1,078	28	97	132	272	1,492	5,694	7,186	34,584	43,377	הר אלכסנדר
Hadera Region	2,834	113	293	245	467	2,544	6,718	9,262	74,262	87,476	אזור חדרה
Central District	35,420	1,492	6,223	6,747	2,766	27,238	56,538	83,776	870,201	1,006,625	מחוז המרכז
Sharon S.D.	7,297	184	1,008	419	749	5,422	14,482	19,904	147,884	177,445	נפת השרון
Western Sharon	6,397	127	886	269	359	3,371	9,067	12,438	113,509	133,985	מערב השרון
Eastern Sharon	900	57	122	150	390	2,051	5,415	7,466	34,375	43,460	מזרח השרון
Petah Tiqwa S.D.	14,587	370	1,897	1,605	802	9,843	16,866	26,709	264,435	310,405	נפת פתח תקווה
Southern Sharon	5,298	89	511	709	242	2,424	6,891	9,315	124,963	141,127	דרום השרון
Petah Tiqwa Region	9,289	281	1,386	896	560	7,419	9,975	17,394	139,472	169,278	אזור פתח תקווה
Ramla S.D.	3,857	148	1,017	4,228	639	5,535	10,267	15,802	207,853	233,544	נפת רמלה
Modi'in Region	956	18	167	21	41	464	1,363	1,827	31,985	35,015	אזור מודיעין
Ramla Region	2,901	130	850	4,207	598	5,071	8,904	13,975	175,868	198,529	אזור רמלה
Rehovot S.D.	9,679	790	2,301	495	576	6,438	14,923	21,361	250,029	285,231	נפת רחובות
Rehovot Region	3,521	94	877	161	273	2,813	6,322	9,135	93,496	107,557	אזור רחובות
Rishon LeZiyyon Region	6,158	696	1,424	334	303	3,625	8,601	12,226	156,533	177,674	אזור ראשון לציון
Tel Aviv District	49,668	1,647	5,671	4,557	1,549	13,333	31,122	44,455	517,380	624,927	מחוז תל אביב
Southern District	8,576	403	3,045	2,283	3,207	14,170	31,848	46,018	294,610	358,142	מחוז הדרום
Ashqelon S.D.	3,898	172	1,514	1,006	926	6,942	11,450	18,392	139,878	165,786	נפת אשקלון
Mal'akhi Region	555	24	90	80	124	1,742	2,167	3,909	18,180	22,962	אזור מלאכי
Lakhish Region	456	14	186	186	167	861	1,626	2,487	16,945	20,441	אזור לכיש
Ashdod Region	1,203	47	654	147	355	2,134	3,090	5,224	51,646	59,276	אזור אשדוד
Ashqelon Region	1,684	87	584	593	280	2,205	4,567	6,772	53,107	63,107	אזור אשקלון
Be'er Sheva S.D.	4,678	231	1,531	1,277	2,281	7,228	20,398	27,626	154,732	192,356	נפת באר שבע
Gerar Region	291	22	124	64	81	793	1,358	2,151	12,538	15,271	אזור גרר
Besor Region	439	11	45	95	69	573	1,370	1,943	11,625	14,227	אזור בשור
Be'er Sheva Region	1,842	159	752	936	1,973	4,804	13,992	18,796	99,553	124,011	אזור באר שבע
Arava & Dead Sea Region	1,678	32	479	95	53	617	2,089	2,706	17,114	22,157	אזור הערבה וים המלח
Negev Mountain	428	7	131	87	105	441	1,589	2,030	13,902	16,690	הר הנגב
Judea and Samaria Area(2)	3,296	32	426	573	390	1,824	7,338	9,162	81,322	95,201	אזור יהודה והשומרון(2)
Not known	19	23	-	190	56	354	239	593	523	1,404	לא ידוע

(1) The data are presented according to the **registered locality** (address) of the owner of the vehicle, and **not** of the actual user of the vehicle, **nor** by the locality the vehicle is used.

(1) הנתונים מסווגים לפי **היישוב הרשום** (כתובת) של בעל הרכב - **לא** לפי מקום מגוריו של המשתמש בפועל ברכב, **ואף לא** לפי היישוב שבו הרכב פעיל.

(2) Israeli localities.

(2) יישובים ישראליים.

כלי רכב להובלת נוסעים
VEHICLES FOR TRANSPORT OF
PASSENGERS

לוח 12. - רכב נוסעים, (1) לפי ארץ ייצור, תוצר ושנת עלייה לכביש (2)

2016						מספרים מוחלטים, למעט גיל ממוצע (שנים)		ארץ ייצור ותוצר
שנת עלייה לכביש (2)						סך הכל	גיל ממוצע	
2007 (2)	2006	2005	2001- 2004	1997- 2000	Up to 1996	Total	Average age	
117,304	115,559	92,194	289,268	147,081	49,435	2,750,789	6.6	סך כולל
-	-	1	17	45	1,204	1,275	27.9	ישראל
686	1,303	1,374	8,080	2,604	1,624	27,493	10.3	איטליה
1,945	1,361	1,100	2,954	3,726	4,351	56,972	7.8	ארצות הברית
287	196	156	388	397	240	4,856	8.5	מזה: ביואיק
626	74	32	255	365	257	10,204	6.3	קרייזלר
693	900	799	1,869	2,374	1,060	19,718	8.7	שברולט
1,293	1,110	1,320	5,338	2,554	946	33,641	8.0	בלגיה
95	104	492	2,304	1,377	489	4,937	14.9	מזה: אופל
138	94	201	890	1,063	393	9,909	7.2	וולבו
1,059	912	626	1,303	67	-	15,100	6.9	פורד
6,021	5,199	4,278	26,030	13,368	6,681	184,665	7.6	גרמניה
654	638	379	2,834	1,224	412	18,690	7.0	מזה: אאודי
36	19	72	763	293	424	5,659	7.1	אופל
611	469	301	1,775	1,905	1,090	16,919	7.8	ב.מ.וו.
1,348	1,265	1,057	2,796	2,199	2,018	28,220	8.3	מרצדס
3,347	2,768	2,451	16,570	6,682	2,384	69,238	9.5	פולקסווגן
-	2	3	1,236	1,028	248	44,768	4.3	פורד
-	-	-	31	85	2	62,565	3.7	הודו
-	-	-	-	-	-	20,855	5.4	מזה: יונדאי
-	-	-	31	85	2	19,191	3.6	מרוטי
-	-	-	-	-	-	22,519	2.2	ניסן
1	-	-	2,886	4,098	6	7,520	14.8	הולנד
14	5	4	1,844	874	-	55,466	3.0	הונגריה
3,817	4,469	2,214	11,545	1,339	712	113,097	5.2	הממלכה המאוחדת
383	300	148	1,910	88	42	23,125	4.4	מזה: הונדה
1,665	1,649	1,375	4,941	653	4	29,690	5.7	טויוטה
1,668	2,408	564	4,307	-	15	49,528	5.0	ניסן
7,232	5,048	5,920	17,042	1	1	165,972	4.9	טורקיה
-	2,174	2,985	2,864	-	-	26,350	7.3	מזה: הונדה
4,393	2	415	12,924	-	-	73,889	4.3	טויוטה
2,834	2,859	2,499	1,253	1	-	60,062	4.8	רנו
3,754	4	2	86	-	-	75,363	4.0	טייוואן
59,018	52,765	38,901	111,032	86,074	25,669	854,537	8.8	יפן
6,505	2,410	709	3,753	7,805	1,286	44,504	10.4	מזה: דייהטסו
7,842	3,697	1,789	10,842	9,071	1,142	61,207	9.5	הונדה
10,941	10,315	6,912	14,657	13,030	4,039	166,251	8.2	טויוטה
16,899	20,058	17,816	54,182	29,706	3,384	325,013	8.6	מזדה
5,272	4,131	4,144	2,639	3,806	4,095	81,626	6.8	מיצובישי
80	55	125	1,719	4,295	847	10,951	11.9	ניסן
6,121	7,634	3,905	12,222	5,833	7,500	89,136	9.0	סובארו
5,358	4,463	3,500	10,996	12,520	3,373	70,089	10.9	סוויקי
1,192	97	7	111	85	215	36,696	4.8	מקסיקו
-	-	1	-	-	-	11,248	5.8	מזה: ניסן
1,025	3	5	85	84	-	19,729	4.6	פולקסווגן
3	1	-	-	-	-	59,918	1.4	סלובקיה
10,288	8,782	6,070	36,009	8,696	1,616	189,986	7.3	ספרד
2	11	53	2,262	1,255	350	13,185	6.9	מזה: אופל
440	496	542	3,072	925	184	42,632	4.1	סיאט
121	108	49	246	-	1	13,954	4.3	סיטרוואן
890	609	498	5,116	2,833	184	24,788	8.2	פולקסווגן
8,670	7,323	4,651	15,716	1,241	347	65,376	9.7	פורד
110	215	271	9,572	2,435	543	20,570	9.7	רנו
212	289	449	16	-	-	20,182	3.0	פולין
1,616	1,398	1,349	3,632	920	129	181,652	3.5	צ'כיה
1	1	-	-	-	-	58,690	3.5	מזה: יונדאי
1,613	1,397	1,349	3,632	920	129	108,907	3.7	סקודה
5,749	6,772	6,661	28,453	5,702	1,767	130,807	7.9	צרפת
983	984	1,533	2,269	-	-	28,501	4.2	מזה: טויוטה
1,985	2,137	859	4,820	974	306	30,239	8.2	סיטרוואן
2,396	3,039	3,662	18,907	4,139	1,098	56,710	9.8	פיגיו
384	611	543	2,324	583	346	14,478	7.4	רנו
13,716	25,820	21,949	31,380	13,260	2,243	426,030	5.7	קוראה הדרומית
-	-	-	1,711	2,289	434	4,434	16.4	מזה: דייהו
8,942	18,306	15,218	24,046	9,116	1,409	197,189	7.0	יונדאי
420	891	349	2,432	1,855	400	130,136	3.4	קיה
4,285	6,617	6,379	3,191	-	-	89,115	5.9	שברולט
368	679	339	555	534	224	10,885	6.2	קנדה
215	435	253	859	1,012	1,917	6,287	15.2	שוודיה
2	-	-	1,292	2,022	53	36,581	2.8	תאילנד
162	22	3	76	82	75	13,199	..	יתר הארצות

(1) כולל כלי רכב פרטי, מונית ואוטובוס זעיר המיועדים להסיע עד 9 אנשים (כולל הנהג).

(2) עד שנת 2007, לפי שנת ייצור.

(3) בשנת 2008 חל מעבר משימוש ב"שנת ייצור" לשימוש ב"שנת עלייה לכביש".

עקב כך נתוני 2008 כוללים רכב שעלה לכביש בטווח הזמן של כשנה ושליש (ראו מבוא, "מונחים, הגדרות והסברים").

TABLE 12.- PASSENGER CARS,(1) BY COUNTRY OF PRODUCTION, MANUFACTURER AND YEAR OF FIRST USE(2)

Country of production and manufacturer	2016								
	Year of first use(2)								
	2016	2015	2014	2013	2012	2011	2010	2009	2008 (3)
Grand total	277,452	247,411	226,848	194,629	185,989	199,881	193,117	153,216	261,405
Israel	-	-	2	-	1	2	2	1	-
Italy	1,286	1,111	845	993	1,131	2,022	1,570	985	1,879
United States	4,968	5,007	4,326	3,206	4,631	4,625	5,612	4,863	4,297
Thereof: Buick	-	-	28	226	535	945	1,117	119	222
Chrysler	713	749	687	608	1,101	848	884	1,418	1,587
Chevrolet	1,253	1,078	1,182	804	1,370	1,391	1,915	1,814	1,216
Belgium	1,924	1,600	1,630	2,068	2,529	2,868	2,411	3,107	2,943
Thereof: Opel	-	-	-	-	-	-	-	-	76
Volvo	1,073	854	830	583	614	730	773	982	691
Ford	-	288	530	1,187	1,559	1,798	1,582	2,013	2,176
Germany	14,562	11,287	14,560	17,450	23,108	12,926	10,465	8,043	10,687
Thereof: Audi	1,963	1,806	1,468	1,433	1,108	1,228	1,248	1,103	1,192
Opel	672	667	592	693	619	576	14	70	149
BMW	2,260	1,815	1,310	1,076	1,003	837	828	714	925
Mercedes	2,802	2,484	2,137	1,937	1,350	1,413	1,684	1,342	2,388
Volkswagen	4,602	3,459	2,569	3,321	3,269	4,470	4,026	3,423	5,897
Ford	2,145	965	6,405	8,873	15,659	4,307	2,581	1,315	1
India	6,256	6,607	7,079	7,989	7,665	11,782	11,601	3,462	6
Thereof: Hyundai	-	-	130	1,714	2,479	5,113	8,225	3,188	6
Maruti	1,923	1,964	2,706	2,289	1,967	4,575	3,375	274	-
Nissan	4,333	4,643	4,243	3,986	3,219	2,094	1	-	-
Netherlands	291	211	5	-	-	5	-	17	-
Hungary	10,557	10,051	9,907	7,267	6,277	4,229	3,614	810	13
United Kingdom	13,514	13,663	13,047	12,054	9,801	9,518	7,860	5,498	4,046
Thereof: Honda	2,145	3,091	3,673	3,122	2,208	2,264	1,993	1,391	367
Toyota	4,515	4,082	3,005	2,442	1,352	1,014	1,134	1,423	436
Nissan	4,930	4,699	4,559	5,518	5,472	5,708	4,345	2,432	2,903
Turkey	21,153	21,028	22,210	16,776	8,517	9,646	11,096	6,164	14,138
Thereof: Honda	1,215	741	734	1,034	1,281	1,560	3,369	3,302	5,091
Toyota	12,241	13,198	14,191	7,942	2,158	2,523	2,143	332	1,427
Renault	6,494	6,449	6,612	6,606	4,539	5,045	5,129	2,141	7,601
Taiwan	9,136	10,914	10,999	6,186	6,145	6,831	5,908	3,745	11,653
Japan	41,434	40,375	36,686	26,042	27,664	49,592	68,928	63,831	126,526
Thereof: Daihatsu	-	-	-	1	-	2,369	4,702	3,014	11,950
Honda	2,426	1,420	3,650	2,486	2,304	3,095	2,231	2,765	6,447
Toyota	5,998	5,896	5,111	5,604	10,357	14,544	16,364	15,142	27,341
Mazda	10,746	15,500	16,681	10,122	9,620	17,104	28,789	28,364	46,042
Mitsubishi	11,233	7,374	4,657	3,558	1,905	5,877	7,254	4,193	11,488
Nissan	1,562	369	168	177	348	417	287	339	163
Subaru	7,635	7,537	4,173	2,330	1,705	2,957	4,156	5,098	10,330
Suzuki	422	842	1,290	1,207	959	2,817	4,736	4,852	12,754
Mexico	3,403	3,916	2,523	2,537	3,014	3,818	5,172	5,211	5,395
Thereof: Nissan	510	1,432	11	-	62	1,084	1,663	3,433	3,052
Volkswagen	1,551	1,909	1,714	1,864	2,066	2,476	3,359	1,418	2,170
Slovakia	22,027	17,179	8,497	5,118	2,487	2,184	1,410	851	161
Spain	18,046	15,393	11,429	11,561	10,957	12,196	10,295	8,434	20,214
Thereof: Opel	1,002	1,379	1,105	1,276	1,326	2,049	777	77	261
Seat	7,806	6,736	4,627	4,244	5,451	3,922	2,598	931	658
Citroen	2,354	1,752	1,209	1,190	1,130	809	785	786	3,414
Volkswagen	1,578	1,311	1,355	1,566	2,235	2,345	1,860	484	1,924
Ford	697	129	258	249	104	2,710	4,166	5,959	13,156
Renault	3,097	1,659	1,380	1,083	52	48	5	23	77
Poland	3,088	2,738	3,175	4,008	2,868	2,103	609	373	254
Czech Republic	36,506	20,786	19,914	22,352	17,987	19,009	19,038	10,537	6,479
Thereof: Hyundai	13,861	2,682	4,815	7,512	4,291	8,451	11,180	5,896	-
Skoda	19,871	16,393	13,486	12,149	11,003	8,673	7,238	4,576	6,478
France	8,807	8,733	6,539	7,060	9,298	7,407	7,704	7,588	12,567
Thereof: Toyota	4,595	4,883	3,126	4,052	3,627	191	771	669	818
Citroen	464	491	622	1,023	2,135	3,364	2,424	3,193	5,442
Peugeot	2,327	2,313	1,558	1,102	2,676	3,295	3,131	2,764	4,303
Renault	1,242	1,010	1,205	786	687	445	1,351	960	2,001
South Korea	44,351	42,940	44,244	38,349	39,724	35,010	17,539	17,138	38,367
Thereof: Daewoo	-	-	-	-	-	-	-	-	-
Hyundai	15,707	17,160	14,331	15,133	17,014	10,565	3,100	5,826	21,316
Kia	20,753	19,975	20,287	18,061	17,250	13,083	7,565	3,170	3,645
Chevrolet	6,588	4,899	9,168	4,628	5,273	10,859	6,416	7,653	13,159
Canada	1,307	730	1,007	720	737	828	757	993	1,107
Sweden	188	153	97	96	144	210	200	202	306
Thailand	10,575	9,331	7,508	1,860	896	2,486	553	1	2
Other countries	4,073	3,658	619	937	408	584	773	1,362	365

(1) Including: private car, taxi and minibus that are designed to transport up to 9 persons (including the driver).

(2) Until 2007, by year of production.

(3) In 2008, there was a transition from using "year of production" to using "year of first use".

As a result, the 2008 data include vehicles that were registered within a period of a year and 4 months

(See Introduction, "Terms, Definitions and Explanations").

TABLE 13.- MOTOR VEHICLES DESIGNED TO TRANSPORT 9 PASSENGERS AND MORE,(1) BY TYPE, MANUFACTURER, NUMBER OF SEATS AND YEAR OF FIRST USE(2)

לוח 13.- כלי רכב מנועיים להסעת 9 נוסעים ויותר, (1) לפי סוג, תוצר, מספר מקומות ישיבה ושנת עלייה לכביש(2)

Absolute numbers, except average age (years)													2016		מספרים מוחלטים, למעט גיל ממוצע (שנים)		
Type, manufacturer and number of seats	Year of first use(2)												סך הכל	גיל ממוצע	סוג, תוצר ומספר מקומות ישיבה		
	2016	2015	2014	2013	2012	2011	2010	2009	2008	2007	2006	עד Up to 2005				Total	Average age
Grand total	4,018	2,781	2,809	2,767	1,817	2,333	2,442	2,130	2,515	1,692	1,396	5,211	31,911	5.9	סך כולל		
Type and manufacturer															סוג ותוצר		
Daf	-	-	80	-	1	37	8	60	1	79	23	138	427	9.2	דאף		
VDL	-	6	26	112	105	42	39	56	89	93	54	1	623	6.0	וי.די.ל.		
Volvo	529	266	363	556	171	260	423	224	361	236	254	1,016	4,659	6.7	וולבו		
MAN	275	329	391	338	156	339	301	405	283	303	221	1,423	4,764	7.5	מ.א.ן.		
Mercedes	1,131	964	928	820	631	755	937	733	763	521	398	624	9,205	5.0	מרצדס		
Scania Vabis	9	66	127	94	131	163	36	55	118	57	29	35	920	5.2	סקניה וביס		
Volkswagen	312	289	247	226	173	106	140	157	233	157	100	333	2,473	5.4	פולקסווגן		
Ford	108	111	60	244	281	425	428	375	572	160	289	1,469	4,522	8.6	פורד		
Renault	111	126	150	57	85	11	1	2	3	1	1	8	556	2.1	רנו		
Other	1,543	624	437	320	83	195	129	63	92	85	27	164	3,762	..	אחר		
Public	3,725	2,601	2,534	2,550	1,552	1,970	1,972	1,729	1,772	1,217	889	2,854	25,365	5.1	ציבורי		
VDL	-	6	21	105	95	30	29	53	78	61	41	-	519	5.8	וי.די.ל.		
Volvo	484	232	308	553	150	228	394	206	321	197	210	851	4,134	6.5	וולבו		
MAN	253	306	363	305	121	289	267	361	211	250	189	1,309	4,224	7.5	מ.א.ן.		
Mercedes	1,020	909	856	725	530	626	726	595	542	420	275	257	7,481	4.4	מרצדס		
Scania Vabis	6	63	119	92	117	140	5	24	77	21	5	23	692	4.5	סקניה וביס		
Volkswagen	300	268	232	214	162	88	106	109	146	69	36	54	1,784	3.7	פולקסווגן		
Ford	102	108	60	215	242	367	332	273	334	73	97	238	2,441	6.2	פורד		
Renault	97	120	143	54	75	9	1	1	1	-	-	2	503	1.9	רנו		
Other	1,463	589	432	287	60	193	112	107	62	126	36	120	3,587	..	אחר		
Touring	120	43	146	105	84	146	187	102	216	157	124	228	1,658	7.0	סיוור		
Volvo	13	4	8	3	5	17	12	2	34	36	40	75	249	9.9	וולבו		
MAN	1	-	20	12	8	38	28	38	66	47	24	92	374	8.8	מ.א.ן.		
Mercedes	50	17	36	60	53	65	112	42	83	44	44	30	636	5.9	מרצדס		
Other	56	22	82	30	18	26	35	20	33	30	16	31	399	..	אחר		
Private	173	137	129	112	181	217	283	299	527	318	383	2,129	4,888	9.7	פרטי		
Volvo	32	30	47	-	16	15	17	16	6	3	4	90	276	6.7	וולבו		
Mercedes	61	38	36	35	48	64	99	96	138	57	79	337	1,088	8.3	מרצדס		
Volkswagen	11	21	15	11	11	18	34	48	87	88	64	277	685	9.7	פולקסווגן		
Ford	6	3	-	29	39	58	96	102	238	87	192	1,231	2,081	11.5	פורד		
Chevrolet	8	4	4	7	9	28	4	8	12	30	6	84	204	9.9	שבולט		
Other	55	41	27	30	58	34	33	29	46	53	38	110	554	..	אחר		
Type and number of seats															סוג ומספר מקומות ישיבה		
Grand total	4,018	2,781	2,809	2,767	1,817	2,333	2,442	2,130	2,515	1,692	1,396	5,211	31,911	5.9	סך כולל		
Up to 20	1,800	1,373	1,179	1,211	1,140	1,262	1,357	1,065	1,518	596	648	2,442	15,591	5.9	עד 20		
21-40	1,152	485	474	439	254	405	338	345	222	189	193	1,059	5,555	5.4	40-21		
41-50	81	93	99	107	30	9	20	18	10	-	6	259	732	6.9	50-41		
51+	985	830	1,057	1,010	393	657	727	702	765	907	549	1,451	10,033	6.1	+51		
Public	3,725	2,601	2,534	2,550	1,552	1,970	1,972	1,729	1,772	1,217	889	2,854	25,365	5.1	ציבורי		
Up to 20	1,674	1,287	1,110	1,116	989	1,057	1,076	799	1,018	332	308	466	11,232	4.3	עד 20		
21-40	1,097	458	394	410	241	381	326	332	211	185	190	1,025	5,250	5.5	40-21		
41-50	54	74	98	92	6	1	12	7	3	-	2	202	551	7.0	50-41		
51+	900	782	932	932	316	531	558	591	540	700	389	1,161	8,332	5.8	+51		
Touring	120	43	146	105	84	146	187	102	216	157	124	228	1,658	7.0	סיוור		
Up to 20	47	16	8	17	29	32	46	9	18	9	5	7	243	4.4	עד 20		
21-40	26	18	71	17	7	21	8	11	9	4	2	21	215	4.4	40-21		
41-50	-	-	-	4	-	-	-	1	2	-	1	2	10	7.8	50-41		
51+	47	9	67	67	48	93	133	81	187	144	116	198	1,190	7.9	+51		
Private	173	137	129	112	181	217	283	299	527	318	383	2,129	4,888	9.7	פרטי		
Up to 20	79	70	61	78	122	173	235	257	482	255	335	1,969	4,116	10.3	עד 20		
21-40	29	9	9	12	6	3	4	2	2	-	1	13	90	4.0	40-21		
41-50	27	19	1	11	24	8	8	10	5	-	3	55	171	6.8	50-41		
51+	38	39	58	11	29	33	36	30	38	63	44	92	511	6.9	+51		

(1) Including: bus, minibus and taxi.

(2) Until 2007, by year of production.

(3) In 2008, there was a transition from using "year of production" to using "year of first use". As a result, the 2008 data include vehicles that were registered within a period of a year and 4 months (See Introduction, "Terms, Definitions and Explanations").

(1) כולל אוטובוס, מיניבוס וזיקר ומוניות.

(2) עד שנת 2007, לפי שנת ייצור.

(3) בשנת 2008 חל מעבר משימוש ב"שנת ייצור"

לשימוש ב"שנת עלייה לכביש". עקב כך

נתוני 2008 כוללים רכב שעלה לכביש בטווח הזמן של

כשנה ושליש (ראו מבוא, "מונחים, הגדרות והסברים").

כלי רכב פרטיים
PRIVATE CARS

TABLE 14.- PRIVATE CARS, BY COUNTRY OF PRODUCTION,
MANUFACTURER AND ENGINE CAPACITY

לוח 14 - כלי רכב פרטיים, לפי ארץ ייצור,
תוצר ונפח מנוע

Country of production and manufacturer	2016										סך הכל Total	ארץ ייצור ותוצר
	Engine capacity (cc)					נפח מנוע (סמ"ק)						
	4,001+	3,001- 4,000	2,001- 3,000	1,801- 2,000	1,601- 1,800	1,301-1,600		1,001- 1,300	Up to עד 1,000			
						Thereof: מזה: 1,501-1,600	סך הכל Total					
Grand total	8,494	53,128	135,266	379,973	133,638	1,069,555	1,606,378	340,290	69,668	2,726,835	סך כולל	
Israel	432	709	75	2	3	1	4	45	5	1,275	ישראל	
Italy	35	126	916	1,119	690	1,017	8,888	15,357	346	27,477	איטליה	
United States	3,462	25,578	19,753	5,604	112	1,015	2,376	3	4	56,892	ארצות הברית	
Thereof: Buick	46	3,189	1,621	-	-	-	-	-	-	4,856	מזה: ביואיק	
Chrysler	735	6,209	2,122	1,136	1	-	-	1	-	10,204	קריוולר	
Chevrolet	662	9,161	6,851	1,732	3	3	1,270	-	1	19,680	שברולט	
Belgium	-	4	12,140	12,082	899	5,300	7,547	11	736	33,419	בלגיה	
Thereof: Opel	-	-	70	376	694	3,539	3,796	1	-	4,937	מזה: אופל	
Volvo	-	4	4,926	3,792	1	1,056	1,136	-	-	9,859	וולבו	
Ford	-	-	7,142	7,783	1	1	1	-	-	14,928	פורד	
Germany	2,842	6,445	19,956	40,979	18,088	57,577	79,244	9,851	38	177,443	גרמניה	
Thereof: Audi	281	760	2,910	6,235	5,472	1,109	2,861	171	-	18,690	מזה: אאודי	
Opel	1	2	742	1,421	415	924	2,478	502	5	5,566	אופל	
BMW	609	242	5,792	6,355	607	2,323	3,308	1	5	16,919	ב.מ.וו.	
Mercedes	1,738	4,826	9,516	2,646	2,093	3,184	3,186	1	4	24,010	מרצדס	
Volkswagen	3	48	635	20,899	9,399	17,691	30,192	5,181	3	66,360	פולקסווגן	
Ford	3	2	2	3,400	99	32,341	37,214	3,993	14	44,727	פורד	
India	-	-	-	1	-	428	9,298	35,998	17,268	62,565	הודו	
Thereof: Hyundai	-	-	-	1	-	428	9,298	11,556	-	20,855	מזה: יונדאי	
Maruti	-	-	-	-	-	-	-	-	17,268	מרטי		
Nissan	-	-	-	-	-	-	-	22,519	-	22,519	ניסן	
Netherlands	30	18	2	960	18	6,051	6,184	308	-	7,520	הולנד	
Hungary	-	7	4	442	522	29,545	32,744	21,712	1	55,432	הונגריה	
United Kingdom	548	247	2,587	27,992	33,749	33,151	41,614	6,122	107	112,966	הממלכה המאוחדת	
Thereof: Honda	-	-	289	6,076	14,700	1,012	1,882	175	-	23,122	מזה: הונדה	
Toyota	-	2	3	8,508	12,015	9,158	9,159	-	1	29,688	טויוטה	
Nissan	-	1	2	12,053	6,894	21,165	24,989	5,587	-	49,526	ניסן	
Turkey	-	3	1	1,440	26,591	104,556	124,016	10,649	1,005	163,705	טורקיה	
Thereof: Honda	-	-	-	-	18,327	8,023	8,023	-	-	26,350	מזה: הונדה	
Toyota	-	3	-	57	8,262	65,565	65,565	-	-	73,887	טויוטה	
Renault	-	-	-	1,373	2	30,245	47,546	7,955	1,005	57,881	רנו	
Taiwan	1	-	-	-	-	7,591	53,832	10,660	10,779	75,272	טייוואן	
Japan	711	7,003	39,076	191,249	29,570	413,742	544,305	39,767	2,385	854,066	יפן	
Thereof: Daihatsu	-	-	-	3	-	1,635	8,690	34,168	1,643	44,504	מזה: דייהטסו	
Honda	-	158	1,619	14,305	9,604	13,839	35,301	185	-	61,172	הונדה	
Toyota	454	1,308	13,597	12,677	11,726	111,441	121,864	3,905	350	165,881	טויוטה	
Mazda	1	7	6,736	102,744	1	165,867	215,519	1	-	325,009	מזדה	
Mitsubishi	1	2,405	7,403	27,804	6,155	29,303	37,836	9	-	81,613	מיצובישי	
Nissan	67	1,619	400	1,209	619	6,977	7,037	-	-	10,951	ניסן	
Subaru	-	237	3,814	30,058	60	39,168	54,392	314	212	89,087	סובארו	
Suzuki	1	1	3,169	1,892	-	45,512	63,664	1,184	178	70,089	סוזוקי	
Mexico	7	700	3,789	2,170	143	18,432	23,295	6,300	-	36,404	מקסיקו	
Thereof: Nissan	1	1	-	1	138	11,084	11,084	-	-	11,225	מזה: ניסן	
Volkswagen	1	-	24	2,130	4	7,345	11,001	6,300	-	19,460	פולקסווגן	
Slovakia	7	81	968	11,156	-	37,104	37,608	3,250	4,660	57,730	סלובקיה	
Thereof: Kia	-	-	-	11,152	-	32,025	32,025	-	-	43,177	מזה: קיה	
Spain	2	4	963	8,873	4,073	91,150	135,597	33,155	5,844	188,511	ספרד	
Thereof: Opel	-	-	-	-	16	38	10,884	2,282	2	13,184	מזה: אופל	
Seat	-	-	-	1,603	3,730	5,908	16,026	15,662	5,577	42,598	סיאט	
Volkswagen	-	-	-	1,433	315	2,139	15,273	7,641	126	24,788	פולקסווגן	
Ford	2	-	-	937	-	63,022	63,991	417	29	65,376	פורד	
Renault	-	-	-	604	11	7,733	15,133	4,523	109	20,380	רנו	
Poland	-	-	4	420	20	1,606	10,353	8,822	167	19,786	פולין	
Czech Republic	2	22	41	19,847	9,858	61,412	88,437	45,874	11,911	175,992	צ'כיה	
Thereof: Hyundai	1	-	-	9,372	-	48,939	49,317	-	-	58,690	מזה: יונדאי	
Skoda	1	22	41	10,475	9,858	12,254	37,207	45,497	146	103,247	סקודה	
France	57	12	641	14,976	2,322	58,199	100,528	10,961	859	130,356	צרפת	
Thereof: Toyota	-	1	-	-	-	1	21,713	6,787	-	28,501	מזה: טויוטה	
Citroen	-	-	93	5,305	700	20,979	23,047	733	67	29,945	סיטרואן	
Peugeot	1	-	415	7,438	1,487	31,114	43,993	3,336	6	56,676	פיג'ו	
Renault	54	10	133	2,233	132	6,099	11,766	68	27	14,423	רנו	
South Korea	7	1,385	29,975	37,914	6,500	135,827	281,212	56,233	9,983	423,209	קוראה הדרומית	
Thereof: Daewoo	-	1	1	79	28	750	4,208	-	117	4,434	מזה: דייהו	
Hyundai	6	110	18,886	21,421	242	74,686	154,666	-	1,672	197,003	יונדאי	
Kia	1	753	7,303	9,526	221	27,019	54,557	49,575	5,664	127,600	קיה	
Chevrolet	-	520	1,730	5,766	6,009	33,206	65,902	6,658	2,530	89,115	שברולט	
Canada	76	9,896	375	445	88	5	5	-	-	10,885	קנדה	
Sweden	55	318	3,336	2,279	85	188	209	-	2	6,284	שוודיה	
Thailand	-	-	19	-	-	3,314	12,161	22,845	1,556	36,581	תאילנד	
Other countries	220	570	645	23	307	2,344	6,921	2,367	2,012	13,065	יתר הארצות	

לוח 15. כלי רכב פרטיים, לפי ארץ ייצור, תוצר ושנת עלייה לכביש (1)

2016						מספרים מוחלטים, למעט גיל ממוצע (שנים)		
שנת עלייה לכביש (1)						סך הכל	גיל ממוצע	ארץ ייצור ותוצר
2007 (1)	2006	2005	2001- 2004	1997- 2000	עד Up to 1996	Total	Average age	
117,020	115,360	91,978	288,107	146,242	49,390	2,726,835	6.7	סך כולל
-	-	1	17	45	1,204	1,275	27.9	ישראל
686	1,303	1,374	8,078	2,603	1,622	27,477	10.3	איטליה
1,941	1,359	1,099	2,931	3,711	4,349	56,892	7.8	ארצות הברית
287	196	156	388	397	240	4,856	8.5	מזה: בינאיק
626	74	32	255	365	257	10,204	6.3	קרייזלר
689	900	799	1,859	2,370	1,060	19,680	8.7	שברולט
1,293	1,110	1,320	5,229	2,493	946	33,419	8.0	בלגיה
95	104	492	2,304	1,377	489	4,937	14.9	מזה: אופל
138	94	201	890	1,063	393	9,859	7.2	וולבו
1,059	912	626	1,194	6	0	14,928	6.9	פורד
5,825	5,086	4,111	25,384	12,821	6,655	177,443	7.6	גרמניה
654	638	379	2,834	1,224	412	18,690	7.0	מזה: אאודי
36	19	72	763	293	424	5,566	7.2	אופל
611	469	301	1,775	1,905	1,090	16,919	7.8	ב.מ.וו.
1,261	1,220	1,032	2,790	2,192	2,018	24,010	9.2	מרצדס
3,238	2,700	2,309	15,930	6,180	2,358	66,360	9.5	פולקסווגן
-	2	3	1,236	990	248	44,727	4.3	פורד
-	-	-	31	85	2	62,565	3.7	הודו
-	-	-	-	-	-	20,855	5.4	מזה: יונדאי
-	-	-	31	85	2	19,191	3.6	מרוטי
-	-	-	-	-	-	22,519	2.2	ניסן
1	-	-	2,886	4,098	6	7,520	14.8	הולנד
14	5	4	1,844	874	-	55,432	3.0	הונגריה
3,811	4,469	2,214	11,540	1,316	700	112,966	5.2	הממלכה המאוחדת
383	300	148	1,910	88	42	23,122	4.4	מזה: הונדה
1,665	1,649	1,375	4,941	653	4	29,688	5.7	טויוטה
1,668	2,408	564	4,307	-	15	49,526	5.0	ניסן
7,228	5,035	5,902	17,042	1	1	163,705	4.9	טורקיה
-	2,174	2,985	2,864	-	-	26,350	7.3	מזה: הונדה
4,393	2	415	12,924	-	-	73,887	4.3	טויוטה
2,834	2,859	2,499	1,253	1	-	57,881	4.9	רנו
3,752	3	-	-	-	-	75,272	4.0	טייוואן
59,011	52,762	38,900	110,896	85,949	25,669	854,066	8.8	יפן
6,505	2,410	709	3,753	7,805	1,286	44,504	10.4	מזה: דיייהטסו
7,842	3,697	1,789	10,842	9,071	1,142	61,172	9.5	הונדה
10,935	10,313	6,912	14,524	12,915	4,039	165,881	8.2	טויוטה
16,899	20,058	17,816	54,182	29,706	3,384	325,009	8.6	מזדה
5,272	4,131	4,144	2,636	3,796	4,095	81,613	6.8	מיצובישי
80	55	125	1,719	4,295	847	10,951	11.9	ניסן
6,120	7,633	3,904	12,222	5,833	7,500	89,087	9.0	סובארו
5,358	4,463	3,500	10,996	12,520	3,373	70,089	10.9	סוזוקי
1,192	97	7	111	85	215	36,404	4.8	מקסיקו
-	-	1	-	-	-	11,225	5.8	מזה: ניסן
1,025	3	5	85	84	-	19,460	4.6	פולקסווגן
3	1	-	-	-	-	57,730	1.4	סלובקיה
-	-	-	-	-	-	43,177	1.3	מזה: קיה
10,270	8,763	6,062	36,000	8,695	1,616	188,511	7.3	ספרד
2	11	52	2,262	1,255	350	13,184	6.9	מזה: אופל
435	495	537	3,070	924	184	42,598	4.1	סיאט
890	609	498	5,116	2,833	184	24,788	8.2	פולקסווגן
8,670	7,323	4,651	15,716	1,241	347	65,376	9.7	פורד
110	214	270	9,572	2,435	543	20,380	9.8	רנו
209	285	444	16	-	-	19,786	3.1	פולין
1,575	1,358	1,337	3,620	919	129	175,992	3.6	צ'כיה
1	1	-	-	-	-	58,690	3.5	מזה: יונדאי
1,572	1,357	1,337	3,620	919	129	103,247	3.8	סקודה
5,749	6,769	6,659	28,430	5,695	1,766	130,356	7.9	צרפת
983	984	1,533	2,269	-	-	28,501	4.2	מזה: טויוטה
1,985	2,134	858	4,802	972	306	29,945	8.3	סיטרואן
2,396	3,039	3,662	18,907	4,135	1,097	56,676	9.8	פיגו
384	611	543	2,323	582	346	14,423	7.5	רנו
13,713	25,819	21,949	31,270	13,202	2,241	423,209	5.7	קוראה הדרומית
-	-	-	1,711	2,289	434	4,434	16.4	מזה: דיייהו
8,942	18,306	15,218	23,937	9,059	1,407	197,003	7.0	יונדאי
417	890	349	2,431	1,854	400	127,600	3.4	קיה
4,285	6,617	6,379	3,191	-	-	89,115	5.9	שברולט
368	679	339	555	534	224	10,885	6.2	קנדה
215	435	253	859	1,012	1,917	6,284	15.2	שוודיה
2	-	-	1,292	2,022	53	36,581	2.8	תאילנד
162	22	3	76	82	75	13,065	..	יתר הארצות

(1) עד שנת 2007, לפי שנת ייצור.

(2) בשנת 2008 חל מעבר משימוש ב"שנת ייצור" לשימוש ב"שנת עלייה לכביש".

עקב כך נתוני 2008 כוללים רכב שעלה לכביש בטווח הזמן של כשנה ושליש (ראו מבוא, "מונחים, הגדרות והסברים").

TABLE 15.- PRIVATE CARS, BY COUNTRY OF PRODUCTION, MANUFACTURER AND YEAR OF FIRST USE(1)

Absolute numbers, except average age (years)

2016

Country of production and manufacturer	Year of first use(1)								
	2016	2015	2014	2013	2012	2011	2010	2009	2008 (2)
Grand total	272,494	242,921	223,822	191,890	184,170	198,577	191,786	152,530	260,548
Israel	-	-	2	-	1	2	2	1	-
Italy	1,282	1,109	844	990	1,131	2,022	1,569	985	1,879
United States	4,954	5,003	4,324	3,205	4,625	4,625	5,611	4,860	4,295
Thereof: Buick	-	-	28	226	535	945	1,117	119	222
Chrysler	713	749	687	608	1,101	848	884	1,418	1,587
Chevrolet	1,252	1,074	1,180	803	1,364	1,391	1,914	1,811	1,214
Belgium	1,924	1,600	1,630	2,063	2,503	2,852	2,408	3,107	2,941
Thereof: Opel	-	-	-	-	-	-	-	-	76
Volvo	1,073	854	830	578	588	714	770	982	691
Ford	-	288	530	1,187	1,559	1,798	1,582	2,013	2,174
Germany	13,718	10,578	13,863	16,702	22,435	12,353	10,020	7,744	10,148
Thereof: Audi	1,963	1,806	1,468	1,433	1,108	1,228	1,248	1,103	1,192
Opel	658	653	569	661	610	575	14	70	149
BMW	2,260	1,815	1,310	1,076	1,003	837	828	714	925
Mercedes	2,140	1,866	1,566	1,407	848	986	1,406	1,172	2,106
Volkswagen	4,435	3,382	2,466	3,135	3,109	4,325	3,859	3,294	5,640
Ford	2,144	965	6,405	8,873	15,657	4,307	2,581	1,315	1
India	6,256	6,607	7,079	7,989	7,665	11,782	11,601	3,462	6
Thereof: Hyundai	-	-	130	1,714	2,479	5,113	8,225	3,188	6
Maruti	1,923	1,964	2,706	2,289	1,967	4,575	3,375	274	-
Nissan	4,333	4,643	4,243	3,986	3,219	2,094	1	-	-
Netherlands	291	211	5	-	-	5	-	17	-
Hungary	10,556	10,018	9,907	7,267	6,277	4,229	3,614	810	13
United Kingdom	13,505	13,657	13,027	12,034	9,782	9,516	7,860	5,497	4,038
Thereof: Honda	2,145	3,090	3,673	3,122	2,206	2,264	1,993	1,391	367
Toyota	4,513	4,082	3,005	2,442	1,352	1,014	1,134	1,423	436
Nissan	4,930	4,699	4,559	5,517	5,471	5,708	4,345	2,432	2,903
Turkey	20,269	20,220	21,882	16,647	8,482	9,628	11,088	6,160	14,120
Thereof: Honda	1,215	741	734	1,034	1,281	1,560	3,369	3,302	5,091
Toyota	12,239	13,198	14,191	7,942	2,158	2,523	2,143	332	1,427
Renault	5,619	5,651	6,285	6,478	4,505	5,030	5,126	2,140	7,601
Taiwan	9,136	10,914	10,999	6,186	6,145	6,831	5,908	3,745	11,653
Japan	41,424	40,355	36,645	26,020	27,632	49,569	68,908	63,824	126,502
Thereof: Daihatsu	-	-	-	1	-	2,369	4,702	3,014	11,950
Honda	2,426	1,420	3,647	2,485	2,300	3,082	2,218	2,764	6,447
Toyota	5,991	5,881	5,081	5,592	10,338	14,534	16,357	15,137	27,332
Mazda	10,746	15,499	16,681	10,121	9,620	17,104	28,789	28,363	46,041
Mitsubishi	11,233	7,374	4,657	3,558	1,905	5,877	7,254	4,193	11,488
Nissan	1,562	369	168	177	348	417	287	339	163
Subaru	7,632	7,533	4,165	2,322	1,696	2,957	4,156	5,098	10,316
Suzuki	422	842	1,290	1,207	959	2,817	4,736	4,852	12,754
Mexico	3,403	3,860	2,481	2,447	2,975	3,792	5,158	5,191	5,390
Thereof: Nissan	510	1,432	11	-	62	1,082	1,660	3,417	3,050
Volkswagen	1,551	1,853	1,672	1,774	2,027	2,452	3,348	1,414	2,167
Slovakia	21,389	16,683	8,068	4,808	2,366	2,078	1,340	833	161
Thereof: Kia	17,679	13,726	5,334	1,955	1,109	1,351	1,139	723	161
Spain	17,514	14,980	11,225	11,446	10,909	12,164	10,269	8,413	20,185
Thereof: Opel	1,002	1,379	1,105	1,276	1,326	2,049	777	77	261
Seat	7,806	6,736	4,627	4,244	5,451	3,922	2,595	931	641
Volkswagen	1,578	1,311	1,355	1,566	2,235	2,345	1,860	484	1,924
Ford	697	129	258	249	104	2,710	4,166	5,959	13,156
Renault	3,046	1,601	1,339	1,055	46	46	4	22	77
Poland	2,942	2,728	3,050	3,952	2,832	2,098	609	370	251
Czech Republic	35,417	19,452	19,304	21,555	17,573	18,705	18,483	10,277	6,288
Thereof: Hyundai	13,861	2,682	4,815	7,512	4,291	8,451	11,180	5,896	-
Skoda	18,782	15,059	12,876	11,352	10,589	8,369	6,683	4,316	6,287
France	8,633	8,689	6,490	7,030	9,248	7,370	7,682	7,588	12,558
Thereof: Toyota	4,595	4,883	3,126	4,052	3,627	191	771	669	818
Citroen	430	447	573	996	2,085	3,327	2,402	3,193	5,435
Peugeot	2,299	2,313	1,558	1,102	2,676	3,295	3,131	2,764	4,302
Renault	1,192	1,010	1,205	783	687	445	1,351	960	2,001
South Korea	43,825	42,432	43,766	37,936	39,407	34,848	17,373	17,088	38,340
Thereof: Daewoo	-	-	-	-	-	-	-	-	-
Hyundai	15,706	17,155	14,331	15,133	17,014	10,557	3,096	5,826	21,316
Kia	20,244	19,491	19,824	17,665	16,933	12,935	7,414	3,126	3,627
Chevrolet	6,588	4,899	9,168	4,628	5,273	10,859	6,416	7,653	13,159
Canada	1,307	730	1,007	720	737	828	757	993	1,107
Sweden	188	153	97	96	141	210	200	202	306
Thailand	10,575	9,331	7,508	1,860	896	2,486	553	1	2
Other countries	3,986	3,611	619	937	408	584	773	1,362	365

(1) Until 2007, by year of production.

(2) In 2008, there was a transition from using "year of production" to using "year of first use".

As a result, the 2008 data include vehicles that were registered within a period of **a year and 4 months** (See Introduction, "Terms, Definitions and Explanations").

TABLE 16.- PRIVATE CARS, BY ENGINE CAPACITY,
MANUFACTURER AND YEAR OF FIRST USE(1)

לוח 16.- כלי רכב פרטיים, לפי נפח מנוע,
תוצר ושנת עלייה לכביש(1)

מספרים מוחלטים, למעט גיל ממוצע (שנים)											2016		מספרים מוחלטים, למעט גיל ממוצע (שנים)
Engine capacity and manufacturer	Year of first use(1)									שנת עלייה לכביש(1) Up to 2008 (1)	סך הכל Total	גיל ממוצע Average age	נפח מנוע ותוצר
	2016	2015	2014	2013	2012	2011	2010	2009	2008				
Grand total	272,494	242,921	223,822	191,890	184,170	198,577	191,786	152,530	1,068,645	2,726,835	6.7	סך כולל	
Up to 1,000	15,961	11,209	11,634	8,020	6,070	7,311	4,022	342	5,099	69,668	3.5	עד 1,000	
Thereof:													
Hyundai	2,394	4,190	4,192	2	-	-	-	-	1,673	12,451	3.1	יונדאי	
Maruti	-	1,964	2,706	2,289	1,967	4,575	3,375	274	118	17,268	4.0	מרוטי	
Skoda	651	790	896	1,002	148	-	-	-	-	3,487	1.8	סקודה	
Peugeot	752	524	405	1,150	1,602	1,650	580	65	9	6,737	3.5	פיגו	
Kia	1,530	789	629	1,096	917	703	-	-	-	5,664	2.2	קיה	
1,001-1,300	59,576	61,694	47,349	37,367	29,733	26,562	10,533	4,502	62,974	340,290	4.3	1,300-1,001	
Thereof:													
Daihatsu	-	-	-	-	-	1,804	3,893	2,277	26,194	34,168	9.9	דייהטסו	
Toyota	-	-	-	-	-	-	-	200	10,492	10,692	11.8	טויוטה	
Hyundai	3,551	3,843	2,150	2,662	2,775	4,210	1,812	1,207	6	22,216	3.0	יונדאי	
Mitsubishi	5,763	7,930	7,365	1,787	-	1	-	-	9	22,855	1.2	מיצובישי	
Nissan	7,105	7,013	4,689	3,986	3,219	2,094	2	-	-	28,108	1.8	ניסן	
Suzuki	888	2,448	2,341	4,070	4,305	3,288	1,388	397	3,775	22,900	5.6	סוזוקי	
Seat	1,830	5,056	3,005	2,148	1,895	1,777	9	-	26	15,746	2.2	סיאט	
Skoda	12,164	9,270	6,837	5,429	5,443	4,524	1,599	2	229	45,497	2.1	סקודה	
Volkswagen	2,524	3,033	3,600	3,681	3,009	1,290	844	-	1,228	19,209	5.0	פולקסווגן	
Fiat	1,602	1,944	1,972	2,049	1,348	1,909	945	381	14,480	26,630	8.5	פיאט	
Peugeot	4,166	3,318	800	260	21	-	-	-	94	8,659	1.0	פיגו	
Kia	11,831	11,909	10,020	8,717	5,319	1,779	-	-	-	49,575	1.8	קיה	
Renault	3,744	3,494	2,650	886	421	435	1	-	915	12,546	2.4	רנו	
1,301-1,600	123,901	109,871	108,945	102,136	106,499	117,045	125,772	102,896	709,313	1,606,378	7.2	1,600-1,301	
Thereof:													
Audi	1,321	1,253	900	566	549	351	196	107	834	6,077	4.0	אאודי	
Opel	4,956	4,693	4,013	4,470	3,367	3,060	777	77	6,009	31,422	5.0	אופל	
BMW	1,186	1,051	831	892	672	143	102	39	578	5,494	3.6	ב.מ.ו.	
Daihatsu	-	-	-	1	-	565	809	737	6,578	8,690	11.4	דייהטסו	
Honda	3,616	1,117	3,458	2,354	1,974	2,582	1,378	1,028	29,993	47,500	9.9	הונדה	
Toyota	16,057	18,216	17,471	14,171	12,818	13,405	15,008	13,128	98,061	218,335	7.0	טויוטה	
Hyundai	20,830	18,181	20,285	24,597	23,914	23,330	23,645	15,219	97,112	267,113	6.2	יונדאי	
Mazda	7,627	9,130	7,942	3,941	6,923	15,161	23,699	22,601	127,290	224,314	8.5	מזדה	
Mitsubishi	23	349	295	262	1,052	3,197	3,181	2,329	36,566	47,254	11.0	מיצובישי	
Mercedes	1,304	1,166	763	708	114	-	2	-	53	4,110	1.5	מרצדס	
Nissan	3,814	4,099	3,262	4,498	3,721	4,832	3,699	4,313	11,782	44,020	6.1	ניסן	
Subaru	3,897	4,217	2,284	883	63	822	1,421	3,182	37,623	54,392	10.3	סובארו	
Suzuki	9,244	7,402	8,031	3,865	2,652	3,290	6,244	4,581	49,681	94,990	8.0	סוזוקי	
Seat	728	1,058	2,209	2,132	3,029	1,569	2,350	762	5,023	18,860	6.3	סיאט	
Citroen	1,916	1,843	2,179	2,955	3,698	4,497	2,873	3,533	12,538	36,032	6.1	סטרואן	
Skoda	4,322	4,514	4,436	4,619	3,268	2,150	2,925	2,930	8,043	37,207	4.6	סקודה	
Volkswagen	3,990	2,908	1,508	2,154	3,035	6,169	7,107	3,952	26,372	57,195	8.0	פולקסווגן	
Ford	2,753	853	5,691	7,908	13,345	6,847	6,485	7,239	50,129	101,250	7.4	פורד	
Fiat	1,481	802	649	776	742	1,082	1,129	835	2,053	9,549	5.6	פיאט	
Peugeot	1,079	1,691	2,266	2,351	3,610	3,722	2,961	2,628	29,184	49,492	9.2	פיגו	
Kia	19,213	16,016	9,788	7,094	8,947	9,162	7,302	2,624	6,436	86,582	3.2	קיה	
Renault	5,818	4,455	5,507	6,940	4,105	4,225	6,780	4,148	34,186	76,164	7.0	רנו	
Chevrolet	6,489	2,577	4,478	2,452	4,117	6,537	5,468	6,779	28,288	67,185	6.2	שבברולט	
1,601-1,800	15,181	15,750	13,842	10,412	9,771	11,241	11,565	8,675	37,201	133,638	5.5	1,800-1,601	
Thereof:													
Audi	567	763	595	527	253	261	358	325	2,373	6,022	7.3	אאודי	
Opel	-	-	14	6	1	1	14	62	1,047	1,145	12.0	אופל	
Honda	2,716	3,204	3,261	3,237	3,029	3,045	4,925	4,718	14,668	42,803	5.5	הונדה	
Toyota	7,398	6,595	5,435	3,713	3,113	2,675	2,110	910	85	32,034	2.3	טויוטה	
Lexus	270	307	243	196	222	167	-	-	-	1,405	2.2	לקסוס	
Mitsubishi	778	1,305	199	102	54	727	927	874	1,189	6,155	4.5	מיצובישי	
Mercedes	-	21	25	98	275	269	243	128	1,037	2,096	7.5	מרצדס	
Nissan	137	7	28	4	67	52	6	-	7,351	7,652	11.6	ניסן	
Seat	561	493	326	398	354	535	203	67	883	3,820	4.9	סיאט	
Skoda	1,657	1,063	1,310	1,111	1,394	1,269	1,367	560	127	9,858	3.3	סקודה	
Volkswagen	988	712	333	468	836	1,169	577	589	4,107	9,779	8.7	פולקסווגן	
Peugeot	-	-	-	-	-	-	-	-	1,488	1,488	17.4	פיגו	
Chevrolet	20	1,164	1,978	510	52	632	759	441	456	6,012	3.8	שבברולט	

**TABLE 16.- PRIVATE CARS, BY ENGINE CAPACITY,
MANUFACTURER AND YEAR OF
FIRST USE(1) (Cont.)**

**לוח 16.- כלי רכב פרטיים, לפי נפח מנוע,
תוצר ושנת עלייה לכביש(1) (המשך)**

Absolute numbers, except average age (years)

2016

מספרים מוחלטים, למעט גיל ממוצע (שנים)

Engine capacity and manufacturer	Year of first use(1)									סך הכל Total	גיל ממוצע Average age	נפח מנוע ותוצר
	2016	2015	2014	2013	2012	2011	2010	2009	שנת עלייה לכביש(1) Up to עד 2008 (1)			
1,801-2,000	43,078	31,010	30,140	24,236	21,935	20,640	18,705	16,766	173,463	379,973	7.1	2,000-1,801
Thereof:												מזה:
Audi	996	832	699	838	722	536	532	385	2,096	7,636	5.3	אאודי
Opel	60	54	59	259	290	572	-	-	611	1,905	7.5	אופל
BMW	1,593	1,207	748	624	617	512	375	350	2,113	8,139	5.3	ב.מ.וו.
Honda	644	1,240	1,350	953	710	1,146	1,064	1,408	12,503	21,018	8.4	הונדה
Volvo	1,088	755	606	194	353	703	330	15	2,836	6,880	9.1	וולבו
Toyota	1,819	1,996	1,639	1,438	1,050	1,465	1,893	2,038	7,907	21,245	6.7	טויוטה
Hyundai	11,079	3,311	2,707	2,489	2,460	2,421	1,270	528	4,536	30,801	3.3	יונדאי
Mazda	5,906	7,013	7,826	5,299	3,551	4,250	5,314	5,415	58,170	102,744	8.4	מזדה
Mitsubishi	9,925	5,207	3,877	2,920	559	752	451	4	4,114	27,809	3.5	מיצובישי
Mercedes	909	581	389	178	2	1	1	2	874	2,937	6.5	מרצדס
Nissan	165	171	1,079	1,329	1,864	1,988	2,330	1,667	2,670	13,263	5.8	ניסן
Subaru	2,931	2,481	1,797	1,397	1,365	1,734	2,180	1,751	14,422	30,058	7.0	סובארו
Suzuki	-	-	-	-	-	-	-	10	1,882	1,892	9.9	סוזוקי
Seat	182	47	-	1	88	41	33	102	1,178	1,672	9.2	סיאט
Citroen	66	173	121	22	3	92	433	561	6,930	8,401	9.4	סיטראן
Skoda	638	212	293	193	339	423	784	813	6,780	10,475	8.4	סקודה
Volkswagen	484	188	273	169	480	493	550	754	21,415	24,806	11.0	פולקסווגן
Ford	202	422	928	1,980	3,450	509	266	54	4,877	12,688	6.4	פורד
Peugeot	-	-	1	1	1	62	198	285	6,897	7,445	11.1	פיגו
Kia	3,500	3,502	3,748	2,232	2,475	1,989	202	291	2,739	20,678	3.7	קיה
Chrysler	-	39	45	61	337	62	32	97	483	1,156	7.4	קרייזלר
Renault	8	71	186	645	705	859	310	27	1,812	4,623	7.3	רנו
Chevrolet	172	781	1,213	748	335	12	130	184	3,923	7,498	6.3	שבולט
2,001-3,000	10,143	9,331	7,948	6,180	6,333	11,184	15,251	12,366	56,530	135,266	7.4	3,000-2,001
Thereof:												מזה:
Audi	519	319	231	262	262	344	167	239	1,577	3,920	6.8	אאודי
Buick	-	-	-	-	230	442	945	2	2	1,621	5.5	ביואיק
BMW	611	548	455	377	434	710	799	606	3,901	8,441	8.2	ב.מ.וו.
Honda	1	11	15	28	42	71	209	262	1,694	2,333	12.5	הונדה
Volvo	23	42	55	48	117	143	582	1,112	5,912	8,034	12.7	וולבו
Toyota	2,778	1,885	1,474	1,024	633	786	1,565	1,181	5,576	16,902	4.8	טויוטה
Hyundai	847	1,225	938	790	774	999	1,710	1,713	9,950	18,946	6.7	יונדאי
Lexus	648	620	508	110	97	109	167	-	1	2,260	1.7	לקסוס
Mazda	697	743	911	881	40	170	328	347	2,717	6,834	5.7	מזדה
Mitsubishi	104	119	124	86	76	875	2,322	635	3,089	7,430	7.1	מיצובישי
Mercedes	764	539	497	268	316	468	650	646	7,169	11,317	10.7	מרצדס
Subaru	804	835	85	43	252	363	481	89	872	3,824	4.2	סובארו
Suzuki	-	294	385	397	249	456	695	655	40	3,171	4.6	סוזוקי
Ford	9	43	3	3	9	1,467	1,586	1,999	2,303	7,422	7.0	פורד
Kia	1,124	956	947	468	374	655	1,048	934	803	7,309	3.9	קיה
Chrysler	133	105	185	294	458	297	166	692	1,122	3,452	6.2	קרייזלר
Chevrolet	309	381	613	808	1,345	1,484	670	137	5,254	11,001	9.4	שבולט
3,001-4,000	4,402	3,708	3,626	3,249	3,518	4,187	5,298	6,056	19,084	53,128	6.9	4,000-3,001
Thereof:												מזה:
Buick	-	-	28	226	305	503	172	407	3,271	4,912	9.4	ביואיק
Toyota	74	276	253	169	224	312	400	471	933	3,112	5.8	טויוטה
Mitsubishi	404	395	162	188	165	328	377	360	33	2,412	3.6	מיצובישי
Mercedes	87	168	259	390	414	392	771	608	2,958	6,047	8.9	מרצדס
Ford	851	365	531	649	794	615	284	505	558	5,152	4.3	פורד
Chrysler	781	779	690	587	766	904	1,124	967	1,883	8,481	5.3	קרייזלר
Chevrolet	783	811	922	384	217	361	1,293	1,845	5,877	12,493	7.7	שבולט
4,001+	252	348	338	290	311	407	640	927	4,981	8,494	13.8	+4,001
Thereof:												מזה:
BMW	36	26	33	22	27	47	79	58	480	808	9.0	ב.מ.וו.
Toyota	8	10	14	20	12	8	15	100	336	523	8.4	טויוטה
Mercedes	121	141	156	88	76	95	187	166	975	2,005	10.0	מרצדס
Ford	1	17	8	3	8	13	60	158	433	701	16.7	פורד
Chrysler	-	-	2	3	2	20	35	157	707	926	12.2	קרייזלר
Chevrolet	8	23	16	11	13	27	30	92	477	697	21.4	שבולט

(1) In 2008 there was a transition from using "year of production" to using "year of first use". As a result, the 2008 data include vehicles that were registered within a period of a year and 4 months (See Introduction, "Terms, Definitions and Explanations").

(1) בשנת 2008 חל מעבר משימוש ב"שנת ייצור" לשימוש ב"שנת עלייה לכביש". עקב כך נתוני 2008 כוללים רכב שעלה לכביש בטווח הזמן של שנה ושליש (ראו מבוא, "מונחים, הגדרות והסברים").

TABLE 17.- PRIVATE CARS, BY TYPE OF OWNERSHIP,
ENGINE CAPACITY AND YEAR OF FIRST USE

לוח 17.- כלי רכב פרטיים, לפי סוג בעלות,
נפח מנוע ושנת עלייה לכביש

Type of ownership and engine capacity	2016						סך הכל Total	סוג בעלות ונפח מנוע
	שנת עלייה לכביש							
	2016	2015	2014	2013	2012	Up to 2011		
Grand total	272,494	242,921	223,822	191,890	184,170	1,611,538	2,726,835	סך כולל
Up to 1,000	15,961	11,209	11,634	8,020	6,070	16,774	69,668	עד 1,000
1,001-1,300	59,576	61,694	47,349	37,367	29,733	104,571	340,290	1,300-1,001
1,301-1,600	123,901	109,871	108,945	102,136	106,499	1,055,026	1,606,378	1,600-1,301
1,601-1,800	15,181	15,750	13,842	10,412	9,771	68,682	133,638	1,800-1,601
1,801-2,000	43,078	31,010	30,140	24,236	21,935	229,574	379,973	2,000-1,801
2,001-3,000	10,143	9,331	7,948	6,180	6,333	95,331	135,266	3,000-2,001
3,001-4,000	4,402	3,708	3,626	3,249	3,518	34,625	53,128	4,000-3,001
4,001+	252	348	338	290	311	6,955	8,494	+4,001
Private - total	168,870	147,758	143,395	153,565	166,274	1,573,055	2,352,917	פרטית - סך הכל
Up to 1,000	12,789	9,592	10,346	7,138	5,858	16,528	62,251	עד 1,000
1,001-1,300	34,491	37,551	33,743	33,041	28,063	102,143	269,032	1,300-1,001
1,301-1,600	67,739	56,264	56,773	74,511	93,290	1,027,836	1,376,413	1,600-1,301
1,601-1,800	8,906	9,511	9,551	9,176	9,032	67,473	113,649	1,800-1,601
1,801-2,000	33,101	23,898	22,905	20,912	20,586	225,881	347,283	2,000-1,801
2,001-3,000	8,259	7,626	6,762	5,595	5,878	92,672	126,792	3,000-2,001
3,001-4,000	3,371	3,011	3,011	2,923	3,268	33,757	49,341	4,000-3,001
4,001+	214	305	304	269	299	6,765	8,156	+4,001
Leasing company - total	66,912	63,713	57,024	20,323	6,659	4,162	218,793	חברת ההכר (ליסינג) - סך הכל
Up to 1,000	1,035	501	474	128	20	8	2,166	עד 1,000
1,001-1,300	16,535	15,724	8,744	1,574	315	191	43,083	1,300-1,001
1,301-1,600	37,440	36,943	38,670	16,066	5,569	3,336	138,024	1,600-1,301
1,601-1,800	4,533	4,891	3,314	678	249	190	13,855	1,800-1,601
1,801-2,000	6,208	4,636	4,995	1,634	434	197	18,104	2,000-1,801
2,001-3,000	819	768	569	142	37	188	2,523	3,000-2,001
3,001-4,000	341	247	257	101	34	52	1,032	4,000-3,001
4,001+	1	3	1	-	1	-	6	+4,001
Company(1) - total	29,671	22,511	17,101	14,092	10,576	33,391	127,342	חברה(1) - סך הכל
Up to 1,000	1,300	631	472	388	158	235	3,184	עד 1,000
1,001-1,300	6,903	5,521	3,252	2,281	1,200	2,066	21,223	1,300-1,001
1,301-1,600	14,975	12,068	9,936	8,810	7,210	23,133	76,132	1,600-1,301
1,601-1,800	1,397	903	790	542	482	1,016	5,130	1,800-1,601
1,801-2,000	3,484	2,107	1,754	1,424	883	3,486	13,138	2,000-1,801
2,001-3,000	946	849	538	405	416	2,455	5,609	3,000-2,001
3,001-4,000	629	392	326	221	216	811	2,595	4,000-3,001
4,001+	37	40	33	21	11	189	331	+4,001
Rental or touring - total	7,041	8,939	6,302	3,910	661	930	27,783	השכרה או תיור - סך הכל
Up to 1,000	837	485	342	366	34	3	2,067	עד 1,000
1,001-1,300	1,647	2,898	1,610	471	155	171	6,952	1,300-1,001
1,301-1,600	3,747	4,596	3,566	2,749	430	721	15,809	1,600-1,301
1,601-1,800	345	445	187	16	8	3	1,004	1,800-1,601
1,801-2,000	285	369	486	266	32	10	1,448	2,000-1,801
2,001-3,000	119	88	79	38	2	16	342	3,000-2,001
3,001-4,000	61	58	32	4	-	5	160	4,000-3,001
4,001+	-	-	-	-	-	1	1	+4,001

(1) Not including self-employed persons.

(1) לא כולל עצמאים.

TABLE 18.- PRIVATE CARS LICENCED FOR RENTAL
OR TOURING, BY ENGINE CAPACITY,
MANUFACTURER AND YEAR OF FIRST USE

לוח 18.- כלי רכב פרטיים המורשים להשכרה
או לתיור, לפי נפח מנוע,
תוצר ושנת עלייה לכביש

Absolute numbers		2016					מספרים מוחלטים	
Engine capacity and manufacturer	Year of first use						סך הכל Total	נפח מנוע ותוצר
	2016	2015	2014	2013	2012	שנת עלייה לכביש עד 2011 Up to 2011		
Grand total	7,041	8,939	6,302	3,910	661	930	27,783	סך כולל
Thereof:								מזה:
Opel	421	405	256	206	57	12	1,357	אופל
Honda	264	401	300	56	6	-	1,027	הונדה
Toyota	482	627	274	104	7	20	1,514	טויוטה
Hyundai	1,183	1,176	911	655	118	132	4,175	יונדאי
Mazda	660	585	541	111	55	166	2,118	מזדה
Mitsubishi	39	461	464	28	-	18	1,010	מיצובישי
Nissan	630	1,041	422	309	61	66	2,529	ניסן
Subaru	311	423	373	160	5	-	1,272	סובארו
Citroen	57	161	275	337	9	19	858	סיטרואן
Ford	114	8	246	232	57	177	834	פורד
Fiat	222	187	252	63	14	3	741	פיאט
Peugeot	235	872	350	499	28	3	1,987	פיג'ו
Kia	1,174	1,236	765	347	135	105	3,762	קיה
Renault	347	351	229	200	29	21	1,177	רנו
Chevrolet	354	220	333	170	23	98	1,198	שברולט
Up to 1,000	837	485	342	366	34	3	2,067	עד 1,000
1,001-1,300	1,647	2,898	1,610	471	155	171	6,952	1,300-1,001
Thereof:								מזה:
Mitsubishi	31	215	461	28	-	-	735	מיצובישי
Nissan	558	602	332	164	59	48	1,763	ניסן
Fiat	85	144	226	54	10	1	520	פיאט
Peugeot	120	779	42	1	-	-	942	פיג'ו
Kia	378	397	262	90	13	-	1,140	קיה
1,301-1,600	3,747	4,596	3,566	2,749	430	721	15,809	1,600-1,301
Thereof:								מזה:
Opel	420	405	256	201	53	11	1,346	אופל
Honda	30	17	128	51	-	-	226	הונדה
Toyota	354	487	158	50	5	20	1,074	טויוטה
Hyundai	979	883	713	581	87	86	3,329	יונדאי
Mazda	517	420	309	71	54	159	1,530	מזדה
Nissan	67	438	52	118	1	17	693	ניסן
Subaru	259	359	372	147	-	-	1,137	סובארו
Citroen	38	151	275	337	9	19	829	סיטרואן
Ford	114	1	242	217	53	166	793	פורד
Peugeot	34	85	219	300	4	-	642	פיג'ו
Kia	326	720	443	213	119	103	1,924	קיה
Renault	144	153	133	106	11	20	567	רנו
Chevrolet	310	73	152	114	19	92	760	שברולט
1,601+	810	960	784	324	42	35	2,955	+1,601
Thereof:								מזה:
Honda	234	382	171	5	6	-	798	הונדה
Mazda	143	164	230	39	1	7	584	מזדה

TABLE 19.- PRIVATE CARS REGISTERED IN CITIES,(1) BY YEAR OF FIRST USE(2)

לוח 19 - כלי רכב פרטיים הרשומים בערים, (1) לפי שנת עלייה לכביש (2)

City	2016						שנת עלייה לכביש (2)		סך הכל	גיל ממוצע	עיר
	Year of first use(2)						Total	Average age			
	2016	2015	2014	2013	2012	2007-2011 (2)	Up to עד 2006				
Total	206,115	181,144	168,084	138,644	132,346	669,238	493,155	1,988,726	6.5	סך הכל	
Umm Al-Fahm	483	341	326	465	604	4,824	6,563	13,606	9.6	אום אל-פחם	
Ofaqim	369	291	277	346	368	2,054	1,832	5,537	7.8	אופקים	
Or Yehuda	702	594	649	624	717	4,405	3,112	10,803	7.5	אור יהודה	
Or Aqiva	331	301	225	349	364	2,118	1,591	5,279	7.6	אור עקיבא	
Elat	1,287	940	930	978	992	5,588	4,368	15,083	7.5	אילת	
El'ad	248	181	204	204	227	1,867	1,861	4,792	8.7	אלעד	
Ari'el	474	377	374	334	355	1,828	1,403	5,145	7.0	אריאל	
Ashdod	4,518	4,195	3,564	3,526	3,723	19,052	13,068	51,646	6.8	אשדוד	
Ashqelon	3,089	2,695	2,450	2,537	2,684	14,975	10,423	38,853	7.0	אשקלון	
Baqa Al-Gharbiyye	308	233	226	290	375	3,074	3,832	8,338	9.4	באקה אל-ג'רבייה	
Be'er Sheva	4,384	3,753	3,530	4,057	4,121	21,897	15,416	57,158	7.0	באר שבע	
Bet She'an	395	295	240	360	415	2,012	1,467	5,184	7.3	בית שאן	
Bet Shemesh	805	699	656	854	983	5,308	3,841	13,146	7.5	בית שמש	
Betar Illit	196	193	133	134	137	1,001	1,314	3,108	9.0	ביתר עילית	
Bene Beraq	9,709	8,966	8,023	3,049	1,045	5,682	5,655	42,129	3.8	בני ברק	
Bat Yam	1,959	1,649	1,648	1,813	2,090	12,531	9,353	31,043	7.6	בת ים	
Giv'at Shmuel	595	563	569	617	614	3,252	1,794	8,004	6.7	גבעת שמואל	
Giv'atayim	1,528	1,537	1,619	1,567	1,560	7,456	4,132	19,399	6.4	גבעתיים	
Dimona	690	558	549	622	626	3,422	2,416	8,883	7.0	דימונה	
Hod HaSharon	2,103	1,888	1,934	1,819	1,883	8,660	4,659	22,946	6.3	הוד השרון	
Herzliya	3,669	3,317	3,214	3,248	3,222	14,374	7,972	39,016	6.3	הרצלייה	
Hadera	2,111	1,702	1,642	1,884	2,171	11,326	7,928	28,764	7.2	חדרה	
Holon	4,226	3,707	3,669	3,936	4,149	23,626	14,688	58,001	7.0	חולון	
Haifa	12,629	11,233	10,771	8,117	7,522	33,390	21,854	105,516	5.9	חיפה	
Tiberias	802	611	616	791	905	4,662	3,239	11,626	7.3	טבריה	
Tayibe	490	388	382	403	494	4,520	5,631	12,308	9.6	טייבה	
Tire	535	418	391	388	455	3,056	3,207	8,450	8.4	טירה	
Tirat Karmel	386	316	317	405	503	2,512	1,590	6,029	7.2	טירת כרמל	
Tamra	303	223	280	357	440	3,689	4,238	9,530	9.5	טמרה	
Yavne	1,145	1,007	925	1,072	1,247	5,831	3,879	15,106	7.0	יבנה	
Yehud	971	811	811	833	937	4,336	2,552	11,251	6.6	יהוד	
Yoqne'am Illit	564	495	524	513	558	2,638	1,689	6,981	6.7	יקנעם עילית	
Jerusalem	10,751	9,619	8,661	8,587	9,438	61,259	73,605	181,920	8.6	ירושלים	
Kefar Yona	588	474	488	538	570	2,889	1,788	7,335	6.8	כפר יונה	
Kefar Sava	9,444	8,300	7,523	4,635	3,203	14,155	8,180	55,440	4.7	כפר סבא	
Kafar Qasem	386	306	286	304	356	2,403	2,253	6,294	8.3	כפר קאסם	
Karmi'el	1,148	943	843	1,006	1,065	5,119	3,422	13,546	6.9	כרמיאל	
Lod	10,017	9,173	6,989	2,090	1,417	7,093	6,184	42,963	4.0	לוד	
Migdal HaEmeq	508	423	399	384	466	2,539	2,186	6,905	7.6	מגדל העמק	
Modi'in Illit	202	130	131	127	114	894	1,262	2,860	9.2	מודיעין עילית	
Modi'in-Makkabbim-										מודיעין-מכבים-	
Re'ut	2,857	2,458	2,460	2,476	2,544	11,364	4,892	29,051	5.8	רעות	
Ma'ale Adummim	841	785	684	709	753	4,318	2,881	10,971	7.0	מעלה אדומים	
Ma'alot-Tarshiha	433	325	384	345	408	2,323	2,128	6,346	8.1	מעלות-תרשיחא	
Nahariyya	1,332	1,257	1,115	1,174	1,305	6,561	4,228	16,972	6.8	נהרייה	
Nes Ziyona	1,402	1,258	1,240	1,262	1,258	6,305	3,441	16,166	6.4	נס ציונה	
Nazareth	1,526	1,271	1,019	1,155	1,380	8,028	9,312	23,691	8.7	נצרת	
Nazerat Illit	1,131	964	884	788	902	4,301	3,518	12,488	7.1	נצרת עילית	
Nesher	648	577	560	618	588	2,989	1,939	7,919	6.8	נשר	
Netivot	484	373	378	468	521	2,491	2,113	6,828	7.5	נתיבות	
Netanya	5,621	5,262	4,727	4,314	4,469	22,424	14,475	61,292	6.5	נתניה	
Sakhnin	313	285	273	318	484	3,762	4,220	9,655	9.3	סחנין	
Akko	1,008	721	689	780	830	5,034	4,349	13,411	7.7	עכו	
Afula	1,164	958	872	971	1,019	5,453	3,482	13,919	6.8	עפולה	
Arad	406	394	331	354	402	2,073	2,254	6,214	8.3	ערד	
Petah Tiqwa	6,500	5,509	5,413	5,263	5,529	28,525	18,188	74,927	6.8	פתח תקווה	
Zefat	395	316	343	384	475	2,387	2,274	6,574	8.1	צפת	
Qalansawe	242	165	135	180	266	1,742	3,121	5,851	10.4	קלנסווה	
Qiryat Ono	1,101	1,102	1,076	1,136	1,150	5,299	2,749	13,613	6.3	קריית אונו	
Qiryat Atta	1,415	1,165	1,182	1,210	1,360	6,694	4,319	17,345	6.9	קריית אתא	
Qiryat Bialik	1,052	990	992	933	1,060	4,806	3,114	12,947	6.7	קריית ביאליק	
Qiryat Gat	899	703	575	812	903	4,764	3,552	12,208	7.4	קריית גת	
Qiryat Yam	808	722	681	766	766	3,838	2,812	10,308	7.1	קריית ים	
Qiryat Motzkin	1,211	1,039	1,054	1,023	1,075	5,127	3,208	13,737	6.5	קריית מוצקין	
Qiryat Mal'akhi	281	225	286	337	362	2,292	1,848	5,631	8.0	קריית מלאכי	
Qiryat Shemona	476	361	354	506	605	2,864	2,117	7,283	7.5	קריית שמונה	
Rosh HaAyin	2,352	1,783	1,593	1,273	1,182	6,224	4,476	18,883	6.3	ראש העין	
Rishon LeZiyyon	24,220	21,653	18,319	10,363	8,259	35,327	19,795	137,936	4.6	ראשון לציון	
Rahat	370	231	207	294	335	3,026	4,271	8,734	9.9	רהט	
Rehovot	3,181	2,913	2,950	3,007	3,207	16,073	10,616	41,947	6.9	רחובות	
Ramla	1,550	1,116	923	1,159	1,305	8,296	6,400	20,749	7.7	רמלה	
Ramat Gan	3,708	3,408	3,431	3,658	3,878	19,052	11,386	48,521	6.8	רמת גן	
Ramat HaSharon	1,945	1,826	1,796	1,729	1,665	6,993	3,437	19,391	5.9	רמת השרון	
Ra'annana	2,755	2,600	2,510	2,343	2,518	10,844	5,887	29,457	6.2	רעננה	
Sederot	419	351	355	484	491	2,307	1,893	6,300	7.4	שדרות	
Shefar'am	549	437	431	500	640	4,217	5,436	12,210	9.5	שפרעם	
Tel Aviv-Yafo	36,472	31,796	30,874	21,474	15,337	59,798	33,577	229,328	4.8	תל אביב-יפו	

(1) The data are presented according to the registered locality (address) of the owner of the vehicle, and not of the actual user of the vehicle, nor by the locality the vehicle is used.

(1) הנתונים מסווגים לפי היישוב הרשום (כתובת) של בעל הרכב - לא לפי מקום מגוריו של המשתמש בפועל ברכב, ואף לא לפי היישוב שבו הרכב פעיל.

(2) Until 2007, by year of production.

(2) עד 2007, לפי שנת ייצור.

מוניות, אוטובוסים זעירים, אוטובוסים
TAXIS, MINIBUSES, BUSES

TABLE 20 - TAXIS, BY NUMBER OF SEATS, MANUFACTURER AND YEAR OF FIRST USE(1)

לוח 20. - מוניות, לפי מספר מקומות ישיבה, תוצר ושנת עלייה לכביש(1)

Absolute numbers, except average age (years)												2016		מספרים מוחלטים, למעט גיל ממוצע (שנים)	
Number of seats and manufacturer	Year of first use(1)											סך הכל Total	גיל ממוצע Average age	מספר מקומות ישיבה ותוצר	
	2016	2015	2014	2013	2012	2011	2010	2009	2008 (2)	2007 (1)	עד 2006 Up to 2006				
Grand total	4,916	4,476	3,043	2,706	1,757	1,273	1,268	646	674	188	246	21,193	2.5	סך כולל	
Mercedes	882	747	680	624	570	518	375	242	337	115	146	5,236	3.4	מרצדס	
Citroen	492	379	152	76	39	13	2	-	1	-	1	1,155	1.0	סיטרואן	
Skoda	1,089	1,334	610	797	414	304	555	260	191	41	65	5,660	2.8	סקודה	
Volkswagen	247	120	140	202	161	97	48	30	48	9	14	1,116	2.9	פולקסווגן	
Kia	936	854	845	660	412	247	219	62	18	3	1	4,257	2.2	קיה	
Renault	976	856	358	168	35	16	3	1	-	-	-	2,413	1.0	רנו	
Other	294	186	258	179	126	78	66	51	79	20	19	1,356	..	אחר	
Up to 4 seats	4,684	4,292	2,883	2,577	1,650	1,130	1,125	539	565	143	156	19,744	2.4	עד 4 מקומות ישיבה	
Mercedes	722	626	572	532	501	426	276	168	281	86	72	4,262	3.3	מרצדס	
Skoda	1,089	1,334	610	797	414	304	555	260	191	41	65	5,660	2.8	סקודה	
Volkswagen	196	97	112	171	124	79	41	27	31	5	6	889	2.8	פולקסווגן	
Kia	936	854	845	660	412	247	219	62	18	3	1	4,257	2.2	קיה	
Other	1,741	1,381	744	417	199	74	34	22	44	8	12	4,676	..	אחר	
5-8 seats	184	126	61	32	21	25	25	13	18	2	-	507	1.9	8-5 מקומות ישיבה	
9-10 seats	48	58	99	97	86	118	118	94	91	43	90	942	5.2	10-9 מקומות ישיבה	
Mercedes	41	48	74	67	51	74	85	68	50	27	74	659	5.1	מרצדס	
Other	7	10	25	30	35	44	33	26	41	16	16	283	..	אחר	

(1) Until 2007, by year of production.

(1) עד 2007, לפי שנת ייצור.

(2) In 2008, there was a transition from using "year of production" to using "year of first use". As a result, the 2008 data include vehicles that were registered within a period of a year and 4 months (See Introduction, "Terms, Definitions and Explanations").

(2) בשנת 2008 חל מעבר משימוש ב"שנת ייצור" לשימוש ב"שנת עלייה לכביש". עקב כך נתוני 2008 כוללים רכב שעלה לכביש בטווח הזמן של כשנה ושליש (ראו מבוא, "מונחים, הגדרות והסברים").

TABLE 21.- MINIBUSES, BY TYPE, MANUFACTURER,
NUMBER OF SEATS AND YEAR OF
FIRST USE(1)

לוח 21.- אוטובוסים זעירים, לפי סוג, תוצר,
מספר מקומות ישיבה ושנת עלייה לכביש(1)

Absolute numbers, except average age (years)		2016										מספרים מוחלטים, למעט גיל ממוצע (שנים)		
Type, manufacturer and number of seats	Year of first use(1)										שנת עלייה לכביש(1)	סך הכל	גיל ממוצע Average age	סוג, תוצר ומספר מקומות ישיבה
	2016	2015	2014	2013	2012	2011	2010	2009	2008 (2)	Up to עד 2007 (1)				
Grand total	1,233	857	753	821	883	950	1,045	893	1,392	5,634	14,461	7.8	סך כולל	
Type and manufacturer													סוג ותוצר	
Hyundai	1	5	-	-	-	8	4	-	-	259	277	13.2	יונדאי	
Mercedes	541	294	263	222	253	299	348	270	338	587	3,415	5.2	מרצדס	
Volkswagen	306	256	218	253	174	157	240	238	425	2,031	4,298	8.6	פולקסווגן	
Ford	111	121	60	244	282	397	406	355	569	2,203	4,748	9.0	פורד	
Renault	101	124	160	61	90	12	2	3	3	16	572	2.3	רנו	
Chevrolet	16	13	10	12	22	36	9	19	23	164	324	8.7	שבולט	
Other	157	44	42	29	62	41	36	8	34	374	827	..	אחר	
Public bus	1,152	789	681	725	723	740	732	576	764	865	7,747	4.6	אוטובוס ציבורי	
Mercedes	501	264	231	203	207	237	251	171	207	136	2,408	3.8	מרצדס	
Volkswagen	290	233	198	219	133	112	141	137	205	213	1,881	4.3	פולקסווגן	
Ford	104	116	60	215	243	338	307	251	323	428	2,385	6.2	פורד	
Other	257	176	192	88	140	53	33	17	29	88	1,073	..	אחר	
Private bus	81	68	72	96	160	210	313	317	628	4,769	6,714	11.5	אוטובוס פרטי	
Hyundai	-	-	-	-	-	3	3	-	-	248	254	13.6	יונדאי	
Mercedes	40	30	32	19	46	62	97	99	131	451	1,007	8.7	מרצדס	
Volkswagen	16	23	20	34	41	45	99	101	220	1,818	2,417	12.0	פולקסווגן	
Ford	7	5	-	29	39	59	99	104	246	1,775	2,363	11.9	פורד	
Chevrolet	8	4	4	7	9	28	4	9	13	132	218	10.1	שבולט	
Other	10	6	16	7	25	13	11	4	18	345	455	..	אחר	
Type and number of seats													סוג ומספר מקומות ישיבה	
Gran total	1,233	857	753	821	883	950	1,045	893	1,392	5,634	14,461	7.8	סך כולל	
Up to 8	369	110	100	155	192	198	227	172	301	2,474	4,298	10.0	עד 8	
9-11	41	27	39	52	59	60	62	75	153	651	1,219	9.6	11-9	
12-16	823	720	614	614	632	692	756	646	938	2,509	8,944	6.5	16-12	
Public bus	1,152	789	681	725	723	740	732	576	764	865	7,747	4.6	אוטובוס ציבורי	
Up to 8	348	102	84	125	143	134	129	92	137	213	1,507	4.6	עד 8	
9-11	38	23	32	43	42	39	43	52	90	137	539	6.5	11-9	
12-16	766	664	565	557	538	567	560	432	537	515	5,701	4.4	16-12	
Private bus	81	68	72	96	160	210	313	317	628	4,769	6,714	11.5	אוטובוס פרטי	
Up to 8	21	8	16	30	49	64	98	80	164	2,261	2,791	12.9	עד 8	
9-11	3	4	7	9	17	21	19	23	63	514	680	12.1	11-9	
12-16	57	56	49	57	94	125	196	214	401	1,994	3,243	10.2	16-12	

(1) Until 2007, by year of production.

(1) עד 2007, לפי שנת ייצור.

(2) In 2008, there was a transition from using "year of production" to using "year of first use". As a result, the 2008 data include vehicles that were registered within a period of a year and 4 months (See Introduction, "Terms, Definitions and Explanations").

(2) בשנת 2008 חל מעבר משימוש ב"שנת ייצור" לשימוש ב"שנת עלייה לכביש". עקב כך נתוני 2008 כוללים רכב שעלה לכביש בטווח הזמן של כשנה ושליש (ראו מבוא, "מונחים, הגדרות והסברים").

TABLE 22.- BUSES, BY TYPE, MANUFACTURER,
NUMBER OF SEATS AND YEAR OF FIRST USE(1)

לוח 22.- אוטובוסים, לפי סוג, תוצר,
מספר מקומות ישיבה ושנת עלייה לכביש(1)

Absolute numbers, except average age (years)

2016

(מספרים מוחלטים, למעט גיל ממוצע (שנים))

Type, manufacturer and number of seats	שנת עלייה לכביש(1)												סך הכל Total	גיל ממוצע Average age	סוג, תוצר ומספר מקומות ישיבה
	Year of first use(1)														
	2016	2015	2014	2013	2012	2011	2010	2009	2008 (2)	2007 (1)	2006	עד Up to 2005			
Grand total	2,828	1,938	2,039	1,979	996	1,414	1,460	1,277	1,306	1,226	853	2,896	20,212	5.5	סך כולל
Type and manufacturer	סוג ותוצר														
Daf	-	-	80	-	1	37	8	60	1	79	23	138	427	9.2	דאף
Volvo	529	266	363	556	171	260	423	224	361	236	254	1,016	4,659	6.7	וולבו
VDL	-	6	26	112	105	42	39	56	89	93	54	1	623	6.0	וי.די.ל.
Yutong	660	226	233	144	14	-	-	-	-	-	-	-	1,277	0.9	יוטונג
MAN	275	329	391	338	156	339	301	405	283	303	221	1,423	4,764	7.5	מ.א.ן.
Mercedes	561	622	598	531	352	395	514	411	382	420	256	227	5,269	4.8	מרצדס
Scania Vabis	9	66	127	94	131	163	36	55	118	57	29	35	920	5.2	סקניה וביס
Other	794	423	221	204	66	178	139	66	72	38	16	56	2,273	..	אחר
Public bus	2,610	1,819	1,821	1,831	848	1,217	1,221	1,129	1,040	997	677	2,496	17,706	5.4	אוטובוס ציבורי
Daf	-	-	80	-	-	37	8	60	1	79	23	96	384	8.5	דאף
Volvo	484	232	308	553	150	228	394	206	321	197	210	851	4,134	6.5	וולבו
VDL	-	6	21	105	95	30	29	53	78	61	41	-	519	5.8	וי.די.ל.
Yutong	647	217	163	118	8	-	-	-	-	-	-	-	1,153	0.8	יוטונג
MAN	253	306	363	305	121	289	267	361	211	250	189	1,309	4,224	7.5	מ.א.ן.
Mercedes	490	597	557	455	294	323	397	365	289	358	197	180	4,502	4.6	מרצדס
Scania Vabis	6	63	119	92	117	140	5	24	77	21	5	23	692	4.5	סקניה וביס
Other	730	398	210	203	63	170	121	60	63	31	12	37	2,098	..	אחר
Touring bus	120	43	146	105	84	146	187	102	216	157	124	228	1,658	7.0	אוטובוס סיור
Volvo	13	4	8	3	5	17	12	2	34	36	40	75	249	9.9	וולבו
MAN	1	-	20	12	8	38	28	38	66	47	24	92	374	8.8	מ.א.ן.
Mercedes	50	17	36	60	53	65	112	42	83	44	44	30	636	5.9	מרצדס
Other	56	22	82	30	18	26	35	20	33	30	16	31	399	..	אחר
Private bus	98	76	72	43	64	51	52	46	50	72	52	172	848	6.5	אוטובוס פרטי
Volvo	32	30	47	-	16	15	17	16	6	3	4	90	276	6.7	וולבו
MAN	21	23	8	21	27	12	6	6	6	6	8	22	166	5.2	מ.א.ן.
Mercedes	21	8	5	16	5	7	5	4	10	18	15	17	131	6.2	מרצדס
Scania Vabis	3	3	8	2	12	12	23	19	25	30	18	8	163	7.0	סקניה וביס
Other	21	12	4	4	4	5	1	1	3	15	7	35	112	..	אחר
Type and number of seats	סוג ומספר מקומות ישיבה														
Grand total	2,828	1,938	2,039	1,979	996	1,414	1,460	1,277	1,306	1,226	853	2,896	20,212	5.5	סך כולל
Up to 20	610	530	409	423	319	343	375	212	309	130	105	127	3,892	4.0	עד 20
21-40	1,152	485	474	439	254	405	338	345	222	189	193	1,059	5,555	5.4	40-21
41-50	81	93	99	107	30	9	20	18	10	-	6	259	732	6.9	50-41
51+	985	830	1,057	1,010	393	657	727	702	765	907	549	1,451	10,033	6.1	+51
Public bus	2,610	1,819	1,821	1,831	848	1,217	1,221	1,129	1,040	997	677	2,496	17,706	5.4	אוטובוס ציבורי
Up to 20	559	505	397	397	285	304	325	199	286	112	96	108	3,573	4.0	עד 20
21-40	1,097	458	394	410	241	381	326	332	211	185	190	1,025	5,250	5.5	40-21
41-50	54	74	98	92	6	1	12	7	3	-	2	202	551	7.0	50-41
51+	900	782	932	932	316	531	558	591	540	700	389	1,161	8,332	5.8	+51
Touring bus	120	43	146	105	84	146	187	102	216	157	124	228	1,658	7.0	אוטובוס סיור
Up to 20	47	16	8	17	29	32	46	9	18	9	5	7	243	4.4	עד 20
21-40	26	18	71	17	7	21	8	11	9	4	2	21	215	4.4	40-21
41-50	-	-	-	4	-	-	-	1	2	-	1	2	10	7.8	50-41
51+	47	9	67	67	48	93	133	81	187	144	116	198	1,190	7.9	+51
Private bus	98	76	72	43	64	51	52	46	50	72	52	172	848	6.5	אוטובוס פרטי
Up to 20	4	9	4	9	5	7	4	4	5	9	4	12	76	6.2	עד 20
21-40	29	9	9	12	6	3	4	2	2	-	1	13	90	4.0	40-21
41-50	27	19	1	11	24	8	8	10	5	-	3	55	171	6.8	50-41
51+	38	39	58	11	29	33	36	30	38	63	44	92	511	6.9	+51

(1) Until 2007, by year of production.

(1) עד 2007, לפי שנת ייצור.

(2) In 2008, there was a transition from using "year of production" to using "year of first use". As a result, the 2008 data include vehicles that were registered within a period of a year and 4 months (See Introduction, "Terms, Definitions and Explanations").

(2) בשנת 2008 חל מעבר משימוש ב"שנת ייצור" לשימוש ב"שנת עלייה לכביש". עקב כך נתוני 2008 כוללים רכב שעלה לכביש בטווח הזמן של כשנה ושלישי (ראו מבוא, "מונחים, הגדרות והסברים").

אופנועים
MOTORCYCLES

TABLE 23.- MOTORCYCLES, BY ENGINE CAPACITY,
MANUFACTURER AND YEAR OF FIRST USE(1)

לוח 23.- אופנועים, לפי נפח מנוע,
תוצר ושנת עלייה לכביש(1)

Engine capacity and manufacturer	2016												סך הכל Total	גיל ממוצע Average age	נפח מנוע ותוצר
	שנת עלייה לכביש(1)											Up to 2005			
	2016	2015	2014	2013	2012	2011	2010	2009	2008 (2)	2007 (1)	2006				
Grand total	16,717	14,706	12,308	11,290	10,660	10,981	10,240	10,591	13,059	5,339	2,754	11,797	130,442	5.4	סך כולל
BMW	246	256	221	193	117	96	98	61	42	132	54	582	2,098	9.0	ב.מ.וו.
Dealim	887	942	1,421	1,044	22	-	-	-	-	-	-	3	4,319	1.6	דיאלים
Harley Davidson	147	121	12	29	20	39	46	47	42	43	23	410	979	12.3	הארלי דוידסון
Honda	983	1,175	968	969	771	873	481	596	607	373	416	1,985	10,197	7.0	הונדה
TGB	73	128	15	-	48	42	-	14	22	4	-	12	358	2.8	טי.גי.בי.
Yamaha	2,758	2,171	1,133	680	790	831	917	896	931	554	308	1,226	13,195	4.6	יאמאהא
Yusang	65	78	58	79	9	-	1	100	76	86	10	-	562	4.7	יוסנג
Ssangyong	4,006	3,810	3,580	4,019	4,224	4,329	4,395	4,513	6,876	2,021	713	1,148	43,634	4.9	סאנגיונג
Suzuki	445	246	193	182	234	274	324	495	518	335	101	1,687	5,034	9.3	סוזוקי
Piaggio	961	1,089	917	975	1,303	1,249	869	560	477	182	191	1,425	10,198	6.3	פיאגו
Peugeot	45	11	45	30	85	128	-	-	1	37	46	280	708	8.2	פיגו
Kawasaki	609	519	349	220	143	199	202	205	118	183	127	1,328	4,202	7.6	קאוואסקי
Kwangyang	3,287	2,627	2,393	2,066	2,307	2,411	2,560	2,825	3,089	1,269	721	1,045	26,600	4.8	קואנגיאנג
KTM	925	587	342	277	301	239	200	128	126	71	37	203	3,436	3.4	קי.טי.אם.
Other	1,280	946	661	527	286	271	147	151	134	49	7	463	4,922	..	אחר
Up to 50	163	182	136	78	47	55	66	88	85	494	660	2,082	4,136	11.0	עד 50
Ssangyong	-	-	-	-	-	-	-	-	26	227	189	421	863	11.3	סאנגיונג
Piaggio	-	-	-	1	19	26	29	39	31	24	153	604	926	12.6	פיאגו
Peugeot	-	-	-	-	-	-	-	-	-	37	46	269	352	12.5	פיגו
Kwangyang	-	-	-	-	-	24	36	41	24	196	249	400	970	10.4	קואנגיאנג
Other	163	182	136	77	28	5	1	8	4	10	23	388	1,025	..	אחר
51-125	6,208	5,596	5,202	4,844	4,812	5,485	5,282	5,562	7,184	1,394	178	596	52,343	4.4	125-51
Dealim	615	629	729	608	16	-	-	-	-	-	-	2	2,599	1.5	דיאלים
Honda	256	358	325	327	369	524	313	352	326	116	34	79	3,379	4.6	הונדה
TGB	49	81	11	-	38	27	-	14	22	4	-	6	252	3.0	טי.גי.בי.
Yamaha	1,015	683	249	77	144	141	154	149	101	53	-	5	2,771	2.2	יאמאהא
Ssangyong	1,929	1,740	1,739	1,905	2,123	2,584	2,712	2,742	4,255	657	65	317	22,768	5.0	סאנגיונג
Piaggio	41	9	204	78	336	256	211	126	76	44	-	26	1,407	4.9	פיאגו
Peugeot	45	11	44	30	75	119	-	-	1	-	-	8	333	3.6	פיגו
Kwangyang	1,979	1,813	1,650	1,501	1,508	1,652	1,776	1,964	2,225	452	75	132	16,727	4.3	קואנגיאנג
KTM	100	121	70	59	80	59	54	46	46	20	3	3	661	3.5	קי.טי.אם.
Other	179	151	181	259	123	123	62	169	132	48	1	18	1,446	..	אחר
126-400	7,260	6,275	5,360	5,146	4,719	4,350	3,753	3,696	4,692	2,488	1,195	3,132	52,066	4.9	400-126
Dealim	271	309	688	436	6	-	-	-	-	-	-	-	1,710	1.8	דיאלים
Honda	192	330	316	378	211	159	75	89	138	105	200	456	2,649	6.3	הונדה
Yamaha	706	536	441	302	298	421	386	369	476	246	82	195	4,458	4.6	יאמאהא
Yusang	43	49	43	49	6	-	1	28	33	64	7	-	323	4.4	יוסנג
Ssangyong	1,998	2,001	1,772	2,114	2,101	1,745	1,683	1,771	2,595	1,137	459	410	19,786	4.7	סאנגיונג
Suzuki	136	65	79	102	93	126	112	200	240	186	53	563	1,955	9.0	סוזוקי
Piaggio	837	1,020	678	875	915	919	548	320	281	108	29	715	7,245	5.8	פיאגו
Kawasaki	445	323	167	45	46	62	85	59	36	-	-	20	1,288	2.3	קאוואסקי
Kwangyang	1,308	814	743	565	799	712	730	796	831	614	348	513	8,773	4.9	קואנגיאנג
KTM	677	354	202	145	137	114	93	38	34	19	14	129	1,956	2.9	קי.טי.אם.
Other	647	474	231	135	107	92	40	26	28	9	3	131	1,923	..	אחר
401+	3,086	2,653	1,610	1,222	1,082	1,091	1,139	1,245	1,098	963	721	5,987	21,897	8.1	+401
BMW	246	256	221	193	117	96	98	61	42	132	54	563	2,079	8.8	ב.מ.וו.
Harley Davidson	147	121	12	29	20	39	46	47	42	43	23	410	979	12.3	הארלי דוידסון
Honda	535	487	327	264	191	190	93	155	143	152	182	1,243	3,962	8.7	הונדה
Yamaha	955	913	443	301	348	269	377	378	354	255	205	983	5,781	5.8	יאמאהא
Suzuki	309	181	114	74	131	142	192	265	255	126	48	1,068	2,905	9.4	סוזוקי
Piaggio	83	60	35	21	33	48	81	75	89	6	9	80	620	5.5	פיאגו
Kawasaki	351	281	178	175	96	132	112	146	82	183	127	1,308	3,171	9.2	קאוואסקי
KTM	148	112	70	73	84	66	53	44	46	32	20	71	819	4.4	קי.טי.אם.
Other	312	242	210	92	62	109	87	74	45	34	53	261	1,581	..	אחר

(1) Until 2007, by year of production.

(2) In 2008, there was a transition from using "year of production" to using "year of first use". As a result, the 2008 data include vehicles that were registered within a period of **a year and 4 months** (See Introduction, "Terms, Definitions and Explanations").

(1) עד 2007, לפי שנת ייצור.

(2) בשנת 2008 חל מעבר משימוש ב"שנת ייצור" לשימוש ב"שנת עלייה לכביש". עקב כך נתוני 2008 כוללים רכב שעלה לכביש בטווח הזמן של **שנה ושליש** (ראו מבוא, "מונחים, הגדרות והסברים").

TABLE 24.- MOTORCYCLES, BY MANUFACTURER
AND ENGINE CAPACITY

לוח 24. - אופנועים, לפי תוצר
ונפח מנוע

Absolute numbers		2016									מספרים מוחלטים	
Manufacturer	Engine capacity (cc)						נפח מנוע (סמ"ק)			סך כולל	Grand total	תוצר
	401+			126-400			עד 125					
	501+	401-500	סך הכל Total	251-400	151-250	126-150	סך הכל Total	51-125	עד 50			
Total	16,631	5,266	21,897	12,496	38,665	905	52,066	52,343	4,136	56,479	130,442	סך הכל
BMW	2,038	41	2,079	-	18	-	18	1	-	1	2,098	ב.מ.וו.
Dealim	1	-	1	-	1,710	-	1,710	2,599	9	2,608	4,319	דיאלים
Harley Davidson	979	-	979	-	-	-	-	-	-	-	979	הארלי דוידסון
Honda	3,026	936	3,962	1,111	1,532	6	2,649	3,379	207	3,586	10,197	הונדה
TGB	-	-	-	52	49	-	101	252	5	257	358	טי.גי.בי.
Yamaha	3,830	1,951	5,781	1,601	2,978	-	4,579	2,771	64	2,835	13,195	יאמאהא
Yusang	56	-	56	-	323	-	323	183	-	183	562	יוסנג
Ssangyong	217	-	217	2,157	17,292	337	19,786	22,768	863	23,631	43,634	סאניונג
Suzuki	2,655	250	2,905	1,710	245	-	1,955	124	50	174	5,034	סוזוקי
Piaggio	200	420	620	1,316	5,675	254	7,245	1,407	926	2,333	10,198	פיאגיו
Peugeot	-	-	-	20	2	1	23	333	352	685	708	פיגיו
Kawasaki	2,100	1,071	3,171	631	385	-	1,016	15	-	15	4,202	קאוואסקי
Kwangyang	-	130	130	2,388	6,103	282	8,773	16,727	970	17,697	26,600	קואנגיאנג
KTM	655	164	819	960	996	-	1,956	661	-	661	3,436	קי.טי.אם.
Other	874	303	1,177	550	1,357	25	1,932	1,123	690	1,813	4,922	אחר

משאיות
TRUCKS

TABLE 25.- TRUCKS, BY TYPE OF FUEL, GROSS WEIGHT, LOAD CAPACITY AND TYPE OF TRUCK

לוח 25.- משאיות, לפי סוג דלק, משקל כולל, מטען מורשה וסוג משאית

Absolute numbers											2016			מספרים מוחלטים	
Type of fuel, gross weight and load capacity	Over 3.5 tons מעל 3.5 טונות							Up to 3.5 tons עד 3.5 טונות			סך כולל Grand total	סוג דלק, משקל כולל ומטען מורשה			
	אחר Other	גורר-תומך Road tractor	מכלית Tanker	רכינה Tip-lorry	משאית סגורה Closed truck	משאית רגילה Ordinary truck	סך הכל Total	לא אחודה Pick-up	אחודה Van	סך הכל Total					
Grand total	9,431	7,100	1,782	5,185	41,466	27,853	92,817	75,806	152,456	228,262	321,079	סך כולל			
Type of fuel												סוג דלק			
Gasoline	2	-	-	-	429	143	574	6,264	26,141	32,405	32,979	בנוזן			
Diesel oil	9,429	7,100	1,782	5,185	41,037	27,710	92,243	69,542	126,315	195,857	288,100	סולר			
Gross weight (tons)												משקל כולל (טונות)			
Up to 3.5								75,806	152,456	228,262	228,262	עד 3.5			
Up to 1.9								3,193	30,715	33,908	33,908	עד 1.9			
2.0-2.9								66,253	109,727	175,980	175,980	2.9-2.0			
3.0-3.5								6,360	12,014	18,374	18,374	3.5-3.0			
3.6-12.0	1,730		230	42	36,554	18,097	56,653				56,653	12.0-3.6			
3.6-4.0	19		-	-	15,855	1,554	17,428				17,428	4.0-3.6			
4.1-5.9	76		34	3	8,295	10,802	19,210				19,210	5.9-4.1			
6.0-7.9	608		112	32	7,061	3,543	11,356				11,356	7.9-6.0			
8.0-9.9	224		13	2	2,317	914	3,470				3,470	9.9-8.0			
10.0-12.0	803		71	5	3,026	1,284	5,189				5,189	12.0-10.0			
12.1-15.9	1,238		484	406	3,847	4,051	10,026				10,026	15.9-12.1			
16.0+	6,463	7,100	1,068	4,737	1,065	5,705	26,138				26,138	+16.0			
16.0-19.0	1,066	-	263	320	469	1,002	3,120				3,120	19.0-16.0			
19.1-25.9	305	1	51	83	96	1,180	1,716				1,716	25.9-19.1			
26.0-30.0	969	1	344	52	491	1,559	3,416				3,416	30.0-26.0			
30.1-33.9	4,123	37	410	4,281	9	1,961	10,821				10,821	33.9-30.1			
34.0-40.0	-	223	-	-	-	2	225				225	40.0-34.0			
40.1-56.0	-	6,691	-	1	-	1	6,693				6,693	56.0-40.1			
56.1+	-	147	-	-	-	-	147				147	+56.1			
Load capacity (tons)												מטען מורשה (טונות)			
Up to 1.4	30	1	12	2	11,812	5,916	17,773	75,432	151,828	227,260	245,033	עד 1.4			
Up to 0.5	4	-	2	-	524	16	546	4,690	37,668	42,358	42,904	עד 0.5			
0.6-0.9	10	-	-	2	2,778	98	2,888	49,884	106,065	155,949	158,837	0.9-0.6			
1.0-1.4	16	1	10	-	8,510	5,802	14,339	20,858	8,095	28,953	43,292	1.4-1.0			
1.5-6.9	2,519	5	462	557	27,137	14,976	45,656	370	439	809	46,465	6.9-1.5			
1.5-2.5	236	-	63	7	12,905	6,632	19,843	370	439	809	20,652	2.5-1.5			
2.6-2.9	264	-	17	17	3,806	1,073	5,177				5,177	2.9-2.6			
3.0-3.9	443	1	63	87	4,042	2,588	7,224				7,224	3.9-3.0			
4.0-4.9	385	-	31	204	2,060	1,316	3,996				3,996	4.9-4.0			
5.0-5.9	386	1	118	132	2,006	1,459	4,102				4,102	5.9-5.0			
6.0-6.9	805	3	170	110	2,318	1,908	5,314				5,314	6.9-6.0			
7.0-9.9	1,500	3	366	234	1,918	3,143	7,164				7,164	9.9-7.0			
7.0-8.9	1,138	3	314	208	1,824	2,576	6,063				6,063	8.9-7.0			
9.0-9.9	362	0	52	26	94	567	1,101				1,101	9.9-9.0			
10.0+	5,382	7,091	942	4,392	598	3,818	22,223				22,223	+10.0			
10.0-14.9	1,406	7	405	122	571	3,111	5,622				5,622	14.9-10.0			
15.0-29.9	3,975	273	537	4,270	27	706	9,788				9,788	29.9-15.0			
30.0-39.9	-	4,329	-	-	-	-	4,329				4,329	39.9-30.0			
40.0+	1	2,482	-	-	-	1	2,484				2,484	40.0+			
Not known	-	-	-	-	1	-	1	4	189	193	194	לא ידוע			

TABLE 26. - TRUCKS, BY MANUFACTURER, GROSS WEIGHT AND TYPE OF TRUCK

לוח 26. - משאיות, לפי תוצר, משקל כולל וסוג משאית

Absolute numbers		2016							מספרים מוחלטים			תוצר
Manufacturer	מעל 3.5 טונות							עד 3.5 טונות			סך כולל	
	אחר	גורר- תומך	מכלית	רכינה	משאית סגורה	משאית רגילה	סך הכל	לא אחודה	אחודה	סך הכל		
	Other	Road tractor	Tanker	Tip-lorry	Closed truck	Ordinary truck	Total	Pick-up	Van	Total	Grand total	
Grand total	9,431	7,100	1,782	5,185	41,466	27,853	92,817	75,806	152,456	228,262	321,079	סך כולל
Iveco	435	443	55	49	2,799	1,931	5,712	19	8	27	5,739	איווקו
Isuzu	462	-	77	10	5,876	2,250	8,675	23,683	4,766	28,449	37,124	איסוזו
GMC	6	-	11	2	507	297	823	783	2,084	2,867	3,690	גי.אם.סי.
Daf	2,353	1,455	365	395	3,443	2,652	10,663	-	-	-	10,663	דאף
Volvo	2,342	1,690	454	3,046	1,591	3,817	12,940	-	189	189	13,129	וולבו
Toyota	5	-	-	-	184	4	193	20,737	14,358	35,095	35,288	טויוטה
Hyundai	-	-	-	-	2	-	2	983	7,855	8,838	8,840	יונדאי
MAN	1,299	663	220	186	1,068	1,518	4,954	-	-	-	4,954	מ.א.ן.
Mazda	-	-	-	-	2	-	2	5,341	5,772	11,113	11,115	מזדה
Mitsubishi	108	-	3	12	861	573	1,557	14,096	8,259	22,355	23,912	מיצובישי
Mercedes	1,082	740	79	648	5,104	2,967	10,620	37	2,775	2,812	13,432	מרצדס
Nissan	86	-	3	-	611	620	1,320	2,949	7,115	10,064	11,384	ניסן
Ssangyong	-	-	-	-	-	-	-	367	1,578	1,945	1,945	סאנגיונג
Subaru	-	-	-	-	-	-	-	1,701	54	1,755	1,755	סובארו
Citroen	-	-	-	-	-	-	-	65	29,781	29,846	29,846	סיטרואן
Scania Vabis	753	1,660	340	601	117	1,370	4,841	-	-	-	4,841	סקניה וביס
Volkswagen	3	-	-	-	1,311	283	1,597	1,658	15,092	16,750	18,347	פולקסווגן
Ford	6	-	12	-	1,546	988	2,552	83	12,679	12,762	15,314	פורד
Fiat	6	-	-	-	5,343	567	5,916	411	6,673	7,084	13,000	פיאט
Peugeot	2	-	-	-	1,324	218	1,544	193	8,154	8,347	9,891	פיגו
Kia	-	-	-	-	-	-	-	441	4,194	4,635	4,635	קיה
Chrysler	-	-	1	-	98	1,696	1,795	2	2,563	2,565	4,360	קרייזלר
Rover	-	-	-	-	106	25	131	81	1,722	1,803	1,934	רובר
Renault	345	278	50	185	3,110	820	4,788	630	11,223	11,853	16,641	רנו
Chevrolet	2	-	40	1	5,893	4,890	10,826	278	2,793	3,071	13,897	שברולט
Other	136	171	72	50	570	367	1,366	1,268	2,769	4,037	5,403	אחר

לוח 27 - משאיות, לפי משקל כולל, תוצר ושנת עלייה לכביש(1)

2016						מספרים מוחלטים, למעט גיל ממוצע (שנים)		משקל כולל ותוצר
שנת עלייה לכביש(1)						סך הכל	גיל ממוצע	
2007 (1)	2006	2005	2001 2004	1997 2000	עד Up to 1996	Total	Average age	
19,946	19,821	19,899	60,791	32,701	18,778	321,079	9.3	סך כולל
								מזה:
464	330	156	678	196	93	5,739	6.6	איווקו
1,290	1,407	1,591	9,041	3,858	958	37,124	8.8	איסוזו
1	3	13	17	773	2,880	3,690	21.0	ג'י.אם.סי.
494	468	307	1,118	637	295	10,663	6.7	דאף
305	478	522	1,746	1,024	846	13,129	7.7	וולבו
2,667	2,437	3,009	8,320	6,491	3,541	35,288	12.1	טויוטה
1,328	1,335	1,099	2,806	1,171	73	8,840	11.3	יונדאי
220	208	181	681	386	143	4,954	7.5	מ.א.ן.
1,007	1,060	1,031	3,230	2,663	747	11,115	13.2	מזדה
1,044	638	723	6,334	5,112	2,100	23,912	11.9	מיצובישי
857	632	417	1,311	647	421	13,432	6.7	מרצדס
433	353	313	3,248	3,064	1,088	11,384	12.7	ניסן
146	462	516	356	70	13	1,945	10.3	סאנגיונג
-	-	-	-	-	1,755	1,755	24.3	סובארו
1,731	1,834	2,362	5,585	1,347	32	29,846	7.2	סיטרואן
159	132	70	371	143	145	4,841	5.4	סקניה וביס
843	842	655	1,462	893	868	18,347	7.4	פולקסווגן
1,839	2,044	2,580	2,955	614	272	15,314	9.7	פורד
426	128	225	1,175	343	335	13,000	5.7	פיאט
747	512	491	1,254	408	157	9,891	7.9	פיגיו
516	1,001	508	2,028	350	8	4,635	11.8	קיה
530	385	482	784	261	78	4,360	8.0	קרייזלר
105	96	155	464	565	348	1,934	14.9	רובר
1,291	1,098	1,403	3,750	683	601	16,641	8.4	רנו
1,223	1,404	573	971	571	467	13,897	7.4	שברולט
15,872	16,290	17,325	51,930	28,204	16,065	228,262	10.6	עד 3.5 טונות
								מזה:
803	1,124	1,040	8,212	3,532	886	28,449	9.6	איסוזו
1	2	7	13	389	2,454	2,867	21.3	ג'י.אם.סי.
2,650	2,433	3,002	8,307	6,484	3,541	35,095	12.1	טויוטה
1,328	1,335	1,099	2,806	1,171	73	8,838	11.3	יונדאי
1,006	1,060	1,031	3,230	2,662	747	11,113	13.2	מזדה
949	539	635	6,204	5,009	2,100	22,355	12.3	מיצובישי
246	277	186	614	262	73	2,812	9.7	מרצדס
432	316	293	3,115	3,033	1,061	10,064	13.6	ניסן
146	462	516	356	70	13	1,945	10.3	סאנגיונג
-	-	-	-	-	1,755	1,755	24.3	סובארו
1,731	1,834	2,362	5,585	1,347	32	29,846	7.2	סיטרואן
782	798	624	1,268	870	865	16,750	7.6	פולקסווגן
1,722	1,900	2,469	2,257	443	261	12,762	10.0	פורד
409	25	157	852	261	326	7,084	7.0	פיאט
743	457	484	1,218	402	157	8,347	8.6	פיגיו
516	1,001	508	2,028	350	8	4,635	11.8	קיה
530	385	482	784	261	77	2,565	12.1	קרייזלר
99	80	141	426	562	348	1,803	15.3	רובר
1,070	892	1,213	3,409	666	564	11,853	9.7	רנו
452	842	492	127	28	428	3,071	12.4	שברולט

TABLE 27.- TRUCKS, BY GROSS WEIGHT, MANUFACTURER AND YEAR OF FIRST USE(1)

Absolute numbers, except average age (years)

2016

Gross weight and manufacturer	Year of first use(1)								
	2016	2015	2014	2013	2012	2011	2010	2009	2008 (2)
Grand total	21,956	17,202	14,012	14,240	14,485	17,199	13,378	10,349	26,322
Thereof:									
Iveco	701	544	440	260	293	375	353	287	569
Isuzu	3,009	2,237	1,945	1,600	1,525	1,723	2,156	1,441	3,343
GMC	1	1	-	-	-	-	1	-	-
Daf	990	898	868	1,016	830	795	729	421	797
Volvo	1,397	1,252	1,004	861	797	901	853	453	690
Toyota	1,090	684	630	720	745	484	517	536	3,417
Hyundai	124	95	103	94	167	263	104	71	7
MAN	389	375	417	413	294	277	313	241	416
Mazda	-	-	-	-	-	-	58	333	986
Mitsubishi	944	654	499	598	607	833	702	480	2,644
Mercedes	1,600	1,147	1,009	1,167	922	752	709	608	1,233
Nissan	437	224	210	111	549	428	140	335	451
Ssangyong	22	29	42	7	6	16	18	2	240
Subaru	-	-	-	-	-	-	-	-	-
Citroen	3,866	2,480	1,240	1,969	946	1,721	1,848	984	1,901
Scania Vabis	784	564	505	480	324	326	262	142	434
Volkswagen	1,123	962	1,338	1,614	1,831	1,702	1,232	1,120	1,862
Ford	270	285	145	311	324	649	624	737	1,665
Fiat	1,650	1,690	1,183	1,078	986	729	706	523	1,823
Peugeot	342	208	351	265	576	1,534	1,235	797	1,014
Kia	-	-	-	-	-	-	3	1	220
Chrysler	353	359	362	240	240	212	28	-	46
Rover	1	2	-	-	12	22	19	13	132
Renault	1,280	1,228	654	532	1,139	1,951	257	250	524
Chevrolet	1,280	1,068	847	685	955	1,307	412	477	1,657
Up to 3.5 tons	10,599	8,123	5,864	6,842	7,550	10,052	8,002	6,348	19,196
Thereof:									
Isuzu	1,975	1,579	1,167	952	991	1,204	1,517	1,031	2,436
GMC	-	-	-	-	-	-	1	-	-
Toyota	1,084	674	616	708	709	454	511	520	3,402
Hyundai	123	95	103	94	166	263	104	71	7
Mazda	-	-	-	-	-	-	58	333	986
Mitsubishi	885	555	417	501	517	662	594	318	2,470
Mercedes	183	92	54	106	113	82	67	75	382
Nissan	226	99	119	35	353	286	89	253	354
Ssangyong	22	29	42	7	6	16	18	2	240
Subaru	-	-	-	-	-	-	-	-	-
Citroen	3,866	2,480	1,240	1,969	946	1,721	1,848	984	1,901
Volkswagen	921	754	1,217	1,449	1,671	1,590	1,161	1,042	1,738
Ford	35	51	13	182	217	468	570	637	1,537
Fiat	632	856	404	547	350	200	281	308	1,476
Peugeot	51	88	296	79	407	1,304	1,062	694	905
Kia	-	-	-	-	-	-	3	1	220
Chrysler	-	-	-	-	-	-	-	-	46
Rover	1	2	-	-	12	9	1	-	122
Renault	541	686	148	109	755	1,653	24	36	87
Chevrolet	-	-	-	-	-	1	2	4	695

לוח 27 - משאיות, לפי משקל כולל, תוצר ושנת עלייה לכביש(1) (המשך)

2016						מספרים מוחלטים, למעט גיל ממוצע (שנים)		משקל כולל ותוצר
שנת עלייה לכביש(1)						סך הכל	גיל ממוצע	
2007 (1)	2006	2005	2001 2004	1997 2000	עד Up to 1996	Total	Average age	
2,714	2,154	1,548	5,354	2,781	1,289	56,653	6.2	12.0-3.6 טונות
								מזה:
343	221	105	506	122	48	3,917	6.5	איווקו
487	283	551	829	326	72	8,648	6.3	איסוזו
166	137	79	374	261	136	2,974	7.7	דאף
76	71	73	302	233	90	1,390	10.5	מ.א.ן.
95	99	88	130	103	-	1,557	7.2	מיצובישי
459	273	214	618	344	317	7,199	6.8	מרצדס
1	37	20	127	30	27	1,295	5.4	ניסן
61	44	31	194	23	3	1,597	5.3	פולקסווגן
117	144	111	698	171	10	2,551	8.1	פורד
17	103	68	323	80	7	5,912	4.0	פיאט
4	55	7	36	6	-	1,544	4.2	פיגיו
-	-	-	-	-	1	1,795	2.2	קרייזלר
79	66	42	180	2	2	2,717	4.1	רנו
771	562	81	844	543	39	10,826	5.9	שברולט
446	588	386	1,322	700	367	10,026	7.7	15.9-12.1 טונות
								מזה:
66	48	32	96	50	32	826	8.1	איווקו
111	181	93	287	134	31	2,934	6.4	דאף
102	196	150	585	382	195	3,408	8.9	וולבו
40	42	43	187	81	16	962	8.1	מ.א.ן.
66	29	8	62	39	22	881	6.5	מרצדס
59	87	60	95	8	25	876	6.9	רנו
637	561	458	1,823	901	951	19,073	6.5	33.9-16.0 טונות
								מזה:
32	45	12	57	23	12	526	7.2	איווקו
149	91	72	347	197	102	3,314	6.5	דאף
160	184	215	887	468	568	7,189	7.6	וולבו
67	66	42	169	70	37	1,940	5.9	מ.א.ן.
59	46	7	16	2	9	1,801	3.2	מרצדס
110	87	43	274	121	137	3,177	6.1	סקניה וביס
52	38	67	52	5	8	917	5.6	רנו
277	228	182	362	115	106	7,065	4.9	+34.0 טונות
								מזה:
68	59	63	110	45	26	1,441	6.1	דאף
34	47	25	80	33	24	1,684	4.5	וולבו
37	29	23	23	2	-	662	5.0	מ.א.ן.
27	7	2	1	-	-	739	3.2	מרצדס
47	43	27	97	22	8	1,649	4.3	סקניה וביס

(1) עד 2007, לפי שנת ייצור.

(2) בשנת 2008 חל מעבר משימוש ב"שנת ייצור" לשימוש ב"שנת עלייה לכביש".

עקב כך נתוני 2008 כוללים רכב שעלה לכביש בטווח הזמן של **כשנה ושליש** (ראו מבוא, "מונחים, הגדרות והסברים").

TABLE 27.- TRUCKS, BY GROSS WEIGHT, MANUFACTURER AND YEAR OF FIRST USE(1) (Cont.)

Absolute numbers, except average age (years)		2016								
Gross weight and manufacturer	Year of first use(1)									
	2016	2015	2014	2013	2012	2011	2010	2009	2008 (2)	
3.6-12.0 tons	7,221	5,533	4,908	4,215	4,426	4,705	3,017	2,490	4,298	
Thereof:										
Iveco	544	373	314	170	222	263	196	157	333	
Isuzu	1,008	657	778	648	534	519	639	410	907	
Daf	247	211	241	227	227	197	210	112	149	
MAN	68	60	51	57	50	72	68	43	76	
Mitsubishi	59	99	82	97	90	171	108	162	174	
Mercedes	815	616	533	603	494	461	430	387	635	
Nissan	211	125	91	76	196	140	49	74	91	
Volkswagen	202	208	121	165	160	112	71	78	124	
Ford	235	234	132	129	107	181	54	100	128	
Fiat	1,018	834	779	531	636	529	425	215	347	
Peugeot	291	120	55	186	169	230	173	103	109	
Chrysler	353	359	362	240	240	212	28	-	-	
Renault	559	360	302	265	225	194	118	108	215	
Chevrolet	1,280	1,068	847	685	955	1,306	410	473	962	
12.1-15.9 tons	808	701	654	710	610	709	664	466	895	
Thereof:										
Iveco	53	54	42	38	31	36	58	72	118	
Daf	230	271	219	289	204	252	215	125	292	
Volvo	250	201	205	188	183	241	225	102	203	
MAN	63	47	79	65	52	49	55	57	86	
Mercedes	97	51	50	71	83	78	72	59	94	
Renault	86	72	58	57	56	48	34	38	93	
16.0-33.9 tons	2,243	2,031	1,844	1,685	1,384	1,256	1,257	748	1,294	
Thereof:										
Iveco	38	54	27	19	28	23	58	35	63	
Daf	353	304	287	336	305	244	203	119	205	
Volvo	758	762	576	467	485	520	502	264	373	
MAN	193	192	219	208	138	116	155	100	168	
Mercedes	356	290	285	273	140	80	91	63	84	
Scania Vabis	463	340	311	290	198	219	185	102	297	
Renault	71	83	121	88	86	48	60	50	88	
34.0+ tons	1,085	814	742	788	515	477	438	297	639	
Thereof:										
Daf	160	112	121	164	94	102	101	65	151	
MAN	303	217	189	195	119	121	119	77	101	
Volvo	65	76	68	83	54	40	35	41	86	
Mercedes	149	98	87	114	92	51	49	24	38	
Scania Vabis	318	220	194	189	126	105	77	39	137	

(1) Until 2007, by year of production.

(2) In 2008, there was a transition from using "year of production" to using "year of first use".

As a result, the 2008 data include vehicles that were registered within a period of **a year and 4 months**

(See Introduction, "Terms, Definitions and Explanations").

לוח 28 - משאיות, לפי סוג דלק, משקל כולל, מטען מורשה ושנת עלייה לכביש (1)

2016									מספרים מוחלטים	
שנת עלייה לכביש (1)									סך הכל	סוג דלק, משקל כולל ומטען מורשה
2005	2004	2003	2002	2001	2000	1999	1998	עד Up to 1997		
19,899	16,534	13,590	14,427	16,240	11,181	8,217	6,710	25,371	321,079	סך כולל
										סוג דלק
2,256	1,988	1,150	1,220	1,474	1,051	564	604	11,551	32,979	בנזין
17,643	14,546	12,440	13,207	14,766	10,130	7,653	6,106	13,820	288,100	סולר
										משקל כולל (טונות)
17,325	14,938	11,768	11,891	13,333	9,324	7,291	5,826	21,828	228,262	עד 3.5
3,752	2,678	2,883	2,047	2,104	1,265	518	395	2,647	33,908	עד 1.9
12,683	11,765	8,365	9,606	10,868	7,895	6,559	5,192	18,409	175,980	2.9-2.0
890	495	520	238	361	164	214	239	772	18,374	3.5-3.0
1,548	1,016	1,125	1,610	1,603	1,132	585	566	1,787	56,653	12.0-3.6
236	290	467	811	609	503	226	218	597	17,428	4.0-3.6
369	182	183	246	234	66	61	69	362	19,210	5.9-4.1
659	313	281	289	289	257	136	113	298	11,356	7.9-6.0
137	124	115	105	138	76	45	31	184	3,470	9.9-8.0
147	107	79	159	333	230	117	135	346	5,189	12.0-10.0
386	252	282	354	434	291	160	122	494	10,026	15.9-12.1
640	328	415	572	870	434	181	196	1,262	26,138	+16.0
92	50	61	73	150	87	54	33	292	3,120	19.0-16.0
145	58	100	151	203	100	42	50	482	1,716	25.9-19.1
35	16	20	18	24	8	6	6	25	3,416	30.0-26.0
186	121	161	233	384	185	53	85	344	10,821	33.9-30.1
38	25	17	22	18	7	8	3	29	225	40.0-34.0
143	54	55	73	90	45	18	19	80	6,693	56.0-40.1
1	4	1	2	1	2	-	-	10	147	+56.1
										מטען מורשה (טונות)
17,568	15,200	12,193	12,532	13,743	9,659	7,431	5,950	21,991	245,033	עד 1.4
6,903	5,473	5,000	2,646	3,551	1,301	929	845	3,179	42,904	עד 0.5
8,950	7,752	5,734	8,186	8,502	6,534	5,232	3,603	14,935	158,837	0.9-0.6
1,715	1,975	1,459	1,700	1,690	1,824	1,270	1,502	3,877	43,292	1.4-1.0
1,574	900	852	1,140	1,408	904	507	503	2,026	46,465	6.9-1.5
541	315	308	390	474	252	187	195	917	20,652	2.5-1.5
176	87	94	128	131	73	59	41	99	5,177	2.9-2.6
363	182	176	177	198	171	66	66	214	7,224	3.9-3.0
160	116	87	98	167	113	44	65	267	3,996	4.9-4.0
141	90	80	169	220	148	85	71	263	4,102	5.9-5.0
193	110	107	178	218	147	66	65	266	5,314	6.9-6.0
240	167	218	226	372	226	154	106	489	7,164	9.9-7.0
205	137	184	179	320	199	134	92	372	6,063	8.9-7.0
35	30	34	47	52	27	20	14	117	1,101	9.9-9.0
517	267	326	459	678	328	119	147	855	22,223	+10.0
197	92	127	170	250	131	48	62	470	5,622	14.9-10.0
146	97	129	195	322	145	45	65	272	9,788	29.9-15.0
158	76	65	88	99	44	24	19	104	4,329	39.9-30.0
16	2	5	6	7	8	2	1	9	2,484	+40.0
-	-	1	70	39	64	6	4	10	194	לא ידוע

(1) עד 2007, לפי שנת ייצור.

(2) בשנת 2008 חל מעבר משימוש ב"שנת ייצור" לשימוש ב"שנת עלייה לכביש".

עקב כך נתוני 2008 כוללים רכב שעלה לכביש בטווח הזמן של **כשנה ושליש** (ראו מבוא, "מונחים, הגדרות והסברים").

**TABLE 28.- TRUCKS, BY TYPE OF FUEL, GROSS WEIGHT, LOAD CAPACITY
AND YEAR OF FIRST USE(1)**

Absolute numbers		2016									
Type of fuel, gross weight and load capacity	Year of first use(1)										
	2016	2015	2014	2013	2012	2011	2010	2009	(2)2008	(1)2007	2006
Grand total	21,956	17,202	14,012	14,240	14,485	17,199	13,378	10,349	26,322	19,946	19,821
Type of fuel											
Gasoline	657	668	100	239	505	1,790	143	245	1,465	2,643	2,666
Diesel oil	21,299	16,534	13,912	14,001	13,980	15,409	13,235	10,104	24,857	17,303	17,155
Gross weight (tons)											
Up to 3.5	10,599	8,123	5,864	6,842	7,550	10,052	8,002	6,348	19,196	15,872	16,290
Up to 1.9	2	-	-	47	942	2,840	2,263	1,150	2,248	3,247	2,880
2.0-2.9	8,883	6,577	4,545	5,525	5,245	6,449	5,122	4,631	14,495	11,023	12,143
3.0-3.5	1,714	1,546	1,319	1,270	1,363	763	617	567	2,453	1,602	1,267
3.6-12.0	7,221	5,533	4,908	4,215	4,426	4,705	3,017	2,490	4,298	2,714	2,154
3.6-4.0	2,050	1,466	1,284	1,170	1,234	1,461	1,110	912	1,351	589	844
4.1-5.9	2,972	2,484	1,991	1,702	1,971	1,989	746	718	1,415	950	500
6.0-7.9	1,126	953	973	777	682	756	690	534	1,124	668	438
8.0-9.9	388	220	248	215	203	228	239	163	209	215	187
10.0-12.0	685	410	412	351	336	271	232	163	199	292	185
12.1-15.9	808	701	654	710	610	709	664	466	895	446	588
16.0+	3,328	2,845	2,586	2,473	1,899	1,733	1,695	1,045	1,933	914	789
16.0-19.0	274	234	245	211	207	171	199	131	300	138	118
19.1-25.9	9	9	9	51	29	38	34	31	55	20	100
26.0-30.0	441	405	395	316	302	255	285	180	347	201	131
30.1-33.9	1,519	1,383	1,195	1,107	846	792	739	406	592	278	212
34.0-40.0	3	7	5	1	-	3	1	1	14	5	18
40.1-56.0	1,048	772	721	776	512	466	436	290	615	271	209
56.1+	34	35	16	11	3	8	1	6	10	1	1
Load capacity (tons)											
Up to 1.4	12,712	9,729	6,981	8,109	9,059	11,886	8,773	7,135	20,557	16,703	17,122
Up to 0.5	549	310	282	276	422	1,136	254	390	1,473	1,823	6,162
0.6-0.9	9,362	7,262	4,768	5,778	6,338	8,028	6,673	4,873	15,281	12,568	8,478
1.0-1.4	2,801	2,157	1,931	2,055	2,299	2,722	1,846	1,872	3,803	2,312	2,482
1.5-6.9	5,764	4,469	4,312	3,455	3,306	3,330	2,671	2,032	3,496	2,144	1,672
1.5-2.5	2,985	2,373	2,127	1,597	1,675	1,615	1,097	881	1,452	753	518
2.6-2.9	695	529	480	351	370	334	325	258	462	285	200
3.0-3.9	640	573	620	543	424	534	474	324	690	458	331
4.0-4.9	560	310	326	227	234	246	183	146	246	214	187
5.0-5.9	429	317	310	308	276	244	214	165	200	210	162
6.0-6.9	455	367	449	429	327	357	378	258	446	224	274
7.0-9.9	497	464	482	471	467	455	457	293	666	334	380
7.0-8.9	414	377	398	393	390	391	398	257	585	293	345
9.0-9.9	83	87	84	78	77	64	59	36	81	41	35
10.0+	2,983	2,540	2,237	2,205	1,653	1,528	1,477	889	1,603	765	647
10.0-14.9	503	453	413	424	384	343	365	251	467	230	242
15.0-29.9	1,422	1,302	1,102	1,013	771	728	682	357	529	277	189
30.0-39.9	573	431	454	446	290	270	251	164	382	200	191
40.0+	485	354	268	322	208	187	179	117	225	58	25
Not known	-	-	-	-	-	-	-	-	-	-	-

(1) Until 2007, by year of production.

(2) In 2008, there was a transition from using "year of production" to using "year of first use".

As a result, the 2008 data include vehicles that were registered within a period of **a year and 4 months**

(See Introduction, "Terms, Definitions and Explanations").

TABLE 29.- TRUCKS, BY YEAR OF FIRST USE,(1)
GROSS WEIGHT AND TYPE OF TRUCK

לוח 29. - משאיות, לפי שנת עלייה לכביש, (1)
משקל כולל וסוג משאית

Year of first use(1)	2016							מספרים מוחלטים			שנת עלייה לכביש(1)	
	Absolute numbers				מספרים מוחלטים			מספרים מוחלטים				
	Over 3.5 tons							Up to 3.5 tons				סך כולל
אחר	גורר-תומך	מכלית	רכינה	משאית סגורה	משאית רגילה	סך הכל	לא אחודה	אחודה	סך הכל	Grand total		
Other	Road tractor	Tanker	Tip lorry	Closed truck	Ordinary truck	Total	Pick-up	Van	Total	Grand total		
Total	9,431	7,100	1,782	5,185	41,466	27,853	92,817	75,806	152,456	228,262	321,079	סך הכל
2016	1,089	1,083	183	776	4,995	3,231	11,357	4,032	6,567	10,599	21,956	2016
2015	889	816	143	714	3,738	2,779	9,079	2,971	5,152	8,123	17,202	2015
2014	747	747	129	671	3,331	2,523	8,148	2,583	3,281	5,864	14,012	2014
2013	765	792	109	556	2,990	2,186	7,398	2,375	4,467	6,842	14,240	2013
2012	659	521	130	383	3,180	2,062	6,935	2,631	4,919	7,550	14,485	2012
2011	591	481	84	444	3,185	2,362	7,147	2,758	7,294	10,052	17,199	2011
2010	634	440	98	338	2,531	1,335	5,376	2,828	5,174	8,002	13,378	2010
2009	385	296	77	163	2,030	1,050	4,001	2,399	3,949	6,348	10,349	2009
2008(2)	659	641	99	239	3,322	2,166	7,126	6,917	12,279	19,196	26,322	(2)2008
2007(1)	384	278	74	90	2,033	1,215	4,074	3,273	12,599	15,872	19,946	(1)2007
2006	332	230	70	67	1,887	945	3,531	3,089	13,201	16,290	19,821	2006
2005	264	183	68	40	1,234	785	2,574	3,066	14,259	17,325	19,899	2005
2004	169	83	54	34	844	412	1,596	3,239	11,699	14,938	16,534	2004
2003	192	74	64	70	964	458	1,822	3,573	8,195	11,768	13,590	2003
2002	260	100	79	98	1,381	618	2,536	3,733	8,158	11,891	14,427	2002
2001	394	112	102	151	1,269	879	2,907	4,346	8,987	13,333	16,240	2001
2000	199	55	51	69	855	628	1,857	3,505	5,819	9,324	11,181	2000
1999	118	26	29	14	427	312	926	3,339	3,952	7,291	8,217	1999
1998	124	22	26	32	306	374	884	2,949	2,877	5,826	6,710	1998
Up to 1997	577	120	113	236	964	1,533	3,543	12,200	9,628	21,828	25,371	עד 1997

(1) Until 2007, by year of production.

(1) עד 2007, לפי שנת ייצור.

(2) In 2008, there was a transition from using "year of production" to using "year of first use". As a result, the 2008 data include vehicles that were registered within a period of **a year and 4 months** (See Introduction, "Terms, Definitions and Explanations").

(2) בשנת 2008 חל מעבר משימוש ב"שנת ייצור" לשימוש ב"שנת עלייה לכביש". עקב כך נתוני 2008 כוללים רכב שעלה לכביש בטווח הזמן של **כשנה ושליש** (ראו מבוא, "מונחים, הגדרות והסברים").

TABLE 30.- TRUCKS REGISTERED IN CITIES,(1)
BY GROSS WEIGHT AND TYPE OF TRUCK

לוח 30.- משאיות הרשומות בערים, (1) לפי משקל כולל
וסוג משאית

City	2016										סך כולל	עיר
	מעל 3.5 טונות					עד 3.5 טונות						
	אחר	גורר- תומך	מכלית	רכינה	משאית סגורה	משאית רגילה	סך הכל	לא אחודה	אחודה	סך הכל		
Other	Road tractor	Tanker	Tip-lorry	Closed truck	Ordinary truck	Total	Pick-up	Van	Total	Grand total		
Total	6,268	4,558	1,206	3,121	31,796	16,282	63,231	41,217	103,118	144,335	207,566	סך הכל
Umm Al-Fahm	47	5	1	46	226	258	583	937	1,236	2,173	2,756	אום אל-פחם
Ofaqim	9	13	12	2	63	65	164	86	338	424	588	אופקים
Or Yehuda	77	26	10	56	209	133	511	268	713	981	1,492	אור יהודה
Or Aqiva	9	1	-	3	85	57	155	95	315	410	565	אור עקיבא
Elat	92	24	16	15	244	151	542	361	980	1,341	1,883	אלת
El'ad	6	-	-	1	62	4	73	55	477	532	605	אלעד
Ari'el	2	1	3	-	63	32	101	92	257	349	450	אריאל
Ashdod	167	493	91	84	821	478	2,134	538	2,552	3,090	5,224	אשדוד
Ashqelon	94	268	76	73	507	442	1,460	577	2,402	2,979	4,439	אשקלון
Baqa Al-Gharbiyye	145	30	11	38	148	232	604	505	788	1,293	1,897	באקה אל-ג'רבייה
Be'er Sheva	211	181	44	317	672	707	2,132	1,708	3,125	4,833	6,965	באר שבע
Bet She'an	24	12	2	4	63	54	159	158	211	369	528	בית שאן
Bet Shemesh	58	20	6	27	163	135	409	169	887	1,056	1,465	בית שמש
Betar Illit	-	6	-	-	39	8	53	32	309	341	394	ביתר עילית
Bene Beraq	95	30	-	3	608	272	1,008	653	2,019	2,672	3,680	בני ברק
Bat Yam	31	32	13	8	533	116	733	528	1,654	2,182	2,915	בת ים
Giv'atayim	1	17	15	23	108	40	204	156	542	698	902	גבעתיים
Giv'at Shemu'el	6	1	1	-	65	31	104	87	333	420	524	גבעת שמואל
Dimona	36	105	11	25	90	63	330	275	544	819	1,149	דימונה
Hod HaSharon	24	12	7	5	262	133	443	359	924	1,283	1,726	הוד השרון
Herzliyya	257	17	10	59	268	142	753	579	1,594	2,173	2,926	הרצלייה
Hadera	88	119	7	21	295	239	769	619	1,392	2,011	2,780	חדרה
Holon	127	34	34	18	1,341	427	1,981	1,241	3,100	4,341	6,322	חולון
Haifa	240	411	87	58	1,410	1,090	3,296	3,146	4,948	8,094	11,390	חיפה
Tiberias	44	14	15	25	150	146	394	368	526	894	1,288	טבריה
Tayibe	122	93	4	94	147	186	646	966	1,026	1,992	2,638	טייבה
Tire	68	39	4	80	198	237	626	624	709	1,333	1,959	טירה
Tirat Karmel	18	5	5	1	146	41	216	75	270	345	561	טירת כרמל
Tamra	53	18	18	20	167	178	454	667	896	1,563	2,017	טמרה
Yavne	17	38	3	21	411	197	687	280	802	1,082	1,769	יבנה
Yehud	28	12	4	-	192	92	328	225	533	758	1,086	יהוד
Yoqne'am Illit	12	4	2	-	44	59	121	81	207	288	409	יקנעם עלית
Jerusalem	819	244	88	503	2,857	1,598	6,109	3,816	14,809	18,625	24,734	ירושלים
Kefar Yona	14	7	7	3	58	48	137	168	357	525	662	כפר יונה
Kefar Sava	69	61	4	27	497	249	907	645	1,615	2,260	3,167	כפר סבא
Kafar Qasem	213	46	7	216	322	251	1,055	387	531	918	1,973	כפר קאסם
Karmi'el	34	134	10	45	181	110	514	117	625	742	1,256	כרמיאל
Lod	84	68	12	27	436	168	795	620	1,513	2,133	2,928	לוד
Migdal HaEmeq	19	21	16	2	122	67	247	98	288	386	633	מגדל העמק
Modi'in Illit	1	1	-	-	31	16	49	28	312	340	389	מודיעין עלית
Modi'in-Makkabbim-												מודיעין-מכבים-
Re'ut	26	12	6	17	266	69	396	176	948	1,124	1,520	רעות
Ma'ale Adummim	14	12	4	10	142	68	250	119	426	545	795	מעלה אדומים
Ma'alot-Tarshiha	9	11	1	7	55	46	129	154	362	516	645	מעלות-תרשיחא
Nahariyya	25	61	5	11	199	166	467	302	691	993	1,460	נהרייה
Nes Ziyvona	17	32	9	4	158	86	306	265	683	948	1,254	נס ציונה
Nazareth	117	50	7	88	367	543	1,172	1,377	2,179	3,556	4,728	נצרת
Nazerat Illit	17	12	2	13	171	124	339	206	600	806	1,145	נצרת עילית
Nesher	39	23	2	44	102	87	297	113	291	404	701	נשר
Netivot	63	15	1	2	104	102	287	184	507	691	978	נתיבות
Netanya	178	95	72	68	738	363	1,514	1,143	2,939	4,082	5,596	נתניה
Sakhnin	39	8	10	17	111	126	311	700	666	1,366	1,677	סכנין
Akko	36	48	2	13	190	142	431	258	636	894	1,325	עכו
Afula	23	26	13	30	124	126	342	254	606	860	1,202	עפולה
Arad	41	4	5	75	41	63	229	594	535	1,129	1,358	ערד
Petah Tiqwa	247	123	36	56	2,860	647	3,969	1,222	3,536	4,758	8,727	פתח תקווה
Zefat	17	1	2	2	63	31	116	150	471	621	737	צפת
Qalansawe	57	8	6	48	73	141	333	534	578	1,112	1,445	קלנסווה
Qiryat Ono	18	1	2	13	101	36	171	129	491	620	791	קריית אונו
Qiryat Atta	73	68	13	12	336	258	760	269	774	1,043	1,803	קריית אתא
Qiryat Bialik	17	36	3	4	236	129	425	174	501	675	1,100	קריית ביאליק
Qiryat Gat	31	41	-	4	155	164	395	158	708	866	1,261	קריית גת
Qiryat Yam	10	27	-	-	125	38	200	89	394	483	683	קריית ים
Qiryat Motzkin	10	8	-	-	139	54	211	137	401	538	749	קריית מוצקין
Qiryat Mal'akhi	22	28	2	6	333	135	526	141	342	483	1,009	קריית מלאכי
Qiryat Shemona	23	120	5	5	103	77	333	164	377	541	874	קריית שמונה
Rosh HaAyin	86	53	-	17	847	131	1,134	302	907	1,209	2,343	ראש העין
Rishon Leziyyon	335	122	71	73	1,965	594	3,160	1,564	5,788	7,352	10,512	ראשון לציון
Rahat	206	109	28	278	183	352	1,156	935	1,351	2,286	3,442	רהט
Rehovot	53	59	16	26	335	296	785	550	1,749	2,299	3,084	רחובות
Ramla	262	326	72	132	1,321	374	2,487	551	1,298	1,849	4,336	רמלה
Ramat Gan	98	58	27	14	451	159	807	605	1,948	2,553	3,360	רמת גן
Ramat HaSharon	7	5	5	8	147	75	247	244	798	1,042	1,289	רמת השרון
Ra'annana	23	3	13	6	179	86	310	308	1,063	1,371	1,681	רעננה
Sederot	34	29	6	8	113	87	277	121	492	613	890	סדרות
Shefar'am	49	18	5	27	111	170	380	791	1,031	1,822	2,202	שפרעם
Tel Aviv-Yafo	485	243	99	33	4,548	1,185	6,593	3,845	9,392	13,237	19,830	תל אביב-יפו

(1) The data are presented according to the registered locality (address) of the owner of the vehicle, and not of the actual user of the vehicle, nor by the locality the vehicle is used.

(1) הנתונים מסווגים לפי היישוב הרשום (כתובת) של בעל הרכב - לא לפי מקום מגוריו של המשתמש בפועל ברכב, ואף לא לפי היישוב שבו הרכב פעיל.

גרורים או נתמכים
HAULED VEHICLES

TABLE 31.- HAULED VEHICLES, BY TYPE OF VEHICLE
AND YEAR OF FIRST USE (1)(2)

לוח 31.- גרורים או נתמכים, לפי סוג כלי רכב
(ושנת עלייה לכביש(1)(2))

Type of vehicle	2016												סך הכל Total	סוג כלי רכב
	Year of first use(2)											עד 2005 Up to 2005		
	2016	2015	2014	2013	2012	2011	2010	2009	(3)2008	(2)2007	2006			
Grand total	10,714	9,835	7,018	6,074	5,524	5,305	4,630	3,874	4,646	3,319	2,894	26,147	89,980	סך כולל
Open, pipes etc.	6,864	6,417	4,577	4,118	3,621	3,257	2,830	2,204	2,460	1,968	1,607	15,399	55,322	פתוח, צינורות וכד'
Tip-lorry	700	579	350	270	264	294	189	111	249	49	113	1,869	5,037	רכינה
Closed, refrige- rated, insulated	1,615	1,529	1,040	650	447	445	348	314	389	250	249	1,401	8,677	סגור, קירור, בידוד
Platform	309	264	248	120	155	143	160	159	329	117	142	1,289	3,435	משטח
Tanker - total	184	137	113	150	155	155	100	104	186	105	85	960	2,434	מכלית - סך הכל
Fuel	28	32	27	22	28	22	9	19	30	22	14	58	311	דלק
Water	29	28	45	76	58	75	43	33	87	56	43	325	898	מים
Milk	7	11	5	1	5	4	6	1	6	2	7	78	133	חלב
Other	120	66	36	51	64	54	42	51	63	25	21	499	1,092	אחר
Other	1,042	909	690	766	882	1,011	1,003	982	1,033	830	698	5,229	15,075	אחר
Trailers	9,660	8,902	6,367	5,625	5,097	4,862	4,216	3,481	3,900	3,031	2,566	21,324	79,031	גרורים
Open, pipes etc.	6,443	6,069	4,355	3,926	3,487	3,096	2,679	2,096	2,244	1,887	1,499	13,118	50,899	פתוח, צינורות וכד'
Tip-lorry	582	415	282	241	235	275	169	96	221	44	101	1,423	4,084	רכינה
Closed, refrige- rated, insulated	1,544	1,485	990	612	427	414	329	276	297	204	209	1,190	7,977	סגור, קירור, בידוד
Platform	31	7	14	4	5		2	4	24	7	9	87	194	משטח
Tanker - total	51	53	55	89	75	79	47	36	94	61	50	332	1,022	מכלית - סך הכל
Fuel	4	3	1	2	1	3	1	3	6	4	4	15	47	דלק
Water	26	27	42	76	57	73	43	32	82	55	39	278	830	מים
Milk	5	8	4		4	2	3		2	2	6	20	56	חלב
Other	16	15	8	11	13	1		1	4		1	19	89	אחר
Other	1,009	873	671	753	868	998	990	973	1,020	828	698	5,174	14,855	אחר
Semi-trailers	1,054	933	651	449	427	443	414	393	746	288	328	4,823	10,949	נתמכים
Open, pipes etc.	421	348	222	192	134	161	151	108	216	81	108	2,281	4,423	פתוח, צינורות וכד'
Tip-lorry	118	164	68	29	29	19	20	15	28	5	12	446	953	רכינה
Closed, refrige- rated, insulated	71	44	50	38	20	31	19	38	92	46	40	211	700	סגור, קירור, בידוד
Platform	278	257	234	116	150	143	158	155	305	110	133	1,202	3,241	משטח
Tanker - total	133	84	58	61	80	76	53	68	92	44	35	628	1,412	מכלית - סך הכל
Fuel	24	29	26	20	27	19	8	16	24	18	10	43	264	דלק
Water	3	1	3		1	2		1	5	1	4	47	68	מים
Milk	2	3	1	1	1	2	3	1	4		1	58	77	חלב
Other	104	51	28	40	51	53	42	50	59	25	20	480	1,003	אחר
Other	33	36	19	13	14	13	13	9	13	2		55	220	אחר

(1) Hauled vehicles are not motor vehicles, and are not included in the number of motor vehicles.

(2) Until 2007, by year of production.

(3) In 2008, there was a transition from using "year of production" to using "year of first use". As a result, the 2008 data include vehicles that were registered within a period of **a year and 4 months** (See Introduction, "Terms, Definitions and Explanations").

(1) גרורים ונתמכים אינם כלי רכב מנועיים ולכן אינם נכללים במצבת כלי הרכב המנועיים.

(2) עד שנת 2007, לפי שנת ייצור.

(3) בשנת 2008 חל מעבר משימוש ב"שנת ייצור"

לשימוש ב"שנת עלייה לכביש". עקב כך

נתוני 2008 כוללים רכב שעלה לכביש בטווח הזמן של **כשנה ושליש** (ראו מבוא, "מונחים, הגדרות והסברים").

לוח 32. - גרורים או נתמכים, לפי סוג כלי רכב, משקל כולל ומטען מורשה (1)

2016												מספרים מוחלטים	
Gross weight (tons)											מסך כולל	סך כולל	
לא ידוע Not known	16.0+					10.1- 15.9	עד 10.0			10.0 סך הכל Total	Grand total	סוג כלי רכב	
	45.0+	35.0- 44.9	25.0- 34.9	16.0- 24.9	סך הכל Total		3.501- 10.0	0.751- 3.5	עד 0.75				
429	370	9,238	6,924	508	17,040	183	1,359	27,494	43,475	72,328	89,980	סך כולל	
3	14	4,043	1,690	244	5,991	155	481	19,324	29,368	49,173	55,322	פתוח, צינורות וכד'	
13	86	814	3,448	2	4,350	-	615	57	2	674	5,037	רכינה	
-	-	641	60	16	717	12	4	3,785	4,159	7,948	8,677	סגור, קירור, בידוד	
408	232	2,344	425	21	3,022	-	1	3	1	5	3,435	משטח	
1	36	1,229	273	51	1,589	3	98	732	11	841	2,434	מכלית - סך הכל	
-	-	246	18	40	304	2	2	3	-	5	311	דלק	
-	8	48	15	-	71	-	91	726	10	827	898	מים	
-	3	63	66	1	133	-	-	-	-	-	133	חלב	
1	25	872	174	10	1,081	1	5	3	1	9	1,092	אחר	
4	2	167	1,028	174	1,371	13	160	3,593	9,934	13,687	15,075	אחר	
21	1	6	6,095	458	6,560	175	1,306	27,494	43,475	72,275	79,031	גרורים	
3	-	5	1,348	223	1,576	152	476	19,324	29,368	49,168	50,899	פתוח, צינורות וכד'	
13	-	-	3,429	2	3,431	-	581	57	2	640	4,084	רכינה	
-	-	-	7	11	18	11	4	3,785	4,159	7,948	7,977	סגור, קירור, בידוד	
-	-	1	178	10	189	-	1	3	1	5	194	משטח	
1	1	-	131	46	178	2	98	732	11	841	1,022	מכלית - סך הכל	
-	-	-	-	40	40	2	2	3	-	5	47	דלק	
-	-	-	3	-	3	-	91	726	10	827	830	מים	
-	-	-	55	1	56	-	-	-	-	-	56	חלב	
1	1	-	73	5	79	-	5	3	1	9	89	אחר	
4	-	-	1,002	166	1,168	10	146	3,593	9,934	13,673	14,855	אחר	
408	369	9,232	829	50	10,480	8	53	-	-	53	10,949	נתמכים	
-	14	4,038	342	21	4,415	3	5	-	-	5	4,423	פתוח, צינורות וכד'	
-	86	814	19	-	919	-	34	-	-	34	953	רכינה	
-	-	641	53	5	699	1	-	-	-	-	700	סגור, קירור, בידוד	
408	232	2,343	247	11	2,833	-	-	-	-	-	3,241	משטח	
-	35	1,229	142	5	1,411	1	-	-	-	-	1,412	מכלית - סך הכל	
-	-	246	18	-	264	-	-	-	-	-	264	דלק	
-	8	48	12	-	68	-	-	-	-	-	68	מים	
-	3	63	11	-	77	-	-	-	-	-	77	חלב	
-	24	872	101	5	1,002	1	-	-	-	-	1,003	אחר	
-	2	167	26	8	203	3	14	-	-	14	220	אחר	

(1) גרורים ונתמכים אינם כלי רכב מנועיים ולכן אינם נכללים במצבת כלי הרכב המנועיים.

TABLE 32. - HAULED VEHICLES, BY TYPE OF VEHICLE, GROSS WEIGHT AND LOAD CAPACITY (1)

Absolute numbers

2016

Type of vehicle	מטען מורשה (טונות)										
	Load capacity (tons)						5.0-9.9	עד 4.9			
	לא ידוע Not known	40.0+	20.0-39.9	15.0-19.9	10.0-14.9	סך הכל Total		3.0-4.9	0.6-2.9	עד 0.5 Up to 0.5	סך הכל Total
Grand total	530	6,824	9,747	310	107	16,988	883	208	25,994	45,377	71,579
Open, pipes etc.	30	2,868	2,886	222	20	5,996	260	78	20,103	28,855	49,036
Tip-lorry	4	792	3,552	2	1	4,347	417	91	174	4	269
Closed, refrigerated, insulated	9	9	696	11	3	719	9	2	2,397	5,541	7,940
Platform	424	2,311	678	9	5	3,003	3	-	4	1	5
Tanker - total	2	755	791	41	2	1,589	100	-	725	18	743
Fuel	-	141	128	35	-	304	4	-	3	-	3
Water	1	41	30	-	1	72	89	-	719	17	736
Milk	-	60	72	-	-	132	1	-	-	-	-
Other	1	513	561	6	1	1,081	6	-	3	1	4
Other	61	89	1,144	25	76	1,334	94	37	2,591	10,958	13,586
Trailers	105	3	6,152	288	95	6,538	824	200	25,990	45,374	71,564
Open, pipes etc.	30	1	1,354	211	14	1,580	255	76	20,103	28,855	49,034
Tip-lorry	4	-	3,425	2	1	3,428	383	91	174	4	269
Closed, refrigerated, insulated	9	-	7	11	2	20	9	1	2,397	5,541	7,939
Platform	-	1	181	4	2	188	1	-	4	1	5
Tanker - total	2	1	137	39	1	178	99	-	725	18	743
Fuel	-	-	5	35	-	40	4	-	3	-	3
Water	1	-	3	-	1	4	89	-	719	17	736
Milk	-	-	55	-	-	55	1	-	-	-	-
Other	1	1	74	4	-	79	5	-	3	1	4
Other	60	-	1,048	21	75	1,144	77	32	2,587	10,955	13,574
Semi-trailers	425	6,821	3,595	22	12	10,450	59	8	4	3	15
Open, pipes etc.	-	2,867	1,532	11	6	4,416	5	2	-	-	2
Tip-lorry	-	792	127	-	-	919	34	-	-	-	-
Closed, refrigerated, insulated	-	9	689	-	1	699	-	1	-	-	1
Platform	424	2,310	497	5	3	2,815	2	-	-	-	-
Tanker - total	-	754	654	2	1	1,411	1	-	-	-	-
Fuel	-	141	123	-	-	264	-	-	-	-	-
Water	-	41	27	-	-	68	-	-	-	-	-
Milk	-	60	17	-	-	77	-	-	-	-	-
Other	-	512	487	2	1	1,002	1	-	-	-	-
Other	1	89	96	4	1	190	17	5	4	3	12

(1) Hauled vehicles are not motor vehicles, and are not included in the number of motor vehicles.

כלי רכב מיוחדים
SPECIAL VEHICLES

**TABLE 33.- SPECIAL VEHICLES, BY TYPE
AND YEAR OF FIRST USE(1)**

**לוח 33 - כלי רכב מיוחדים, לפי סוג
ושנת עלייה לכביש(1)**

Absolute numbers, except average age (years) **2016** מספרים מוחלטים, למעט גיל ממוצע (שנים)

Type of vehicle	שנת עלייה לכביש(1)									סך הכל Total	גיל ממוצע Average age	סוג כלי רכב
	Year of first use(1) 2016	2015	2014	2013	2012	2011	2006- (1)2010	2001- 2005	עד Up to 2000			
Total	494	369	388	349	364	374	1,281	560	904	5,083	8.5	סך הכל
Ambulance and medical van	202	176	160	155	145	145	438	69	-	1,490	4.4	אמבולנס ומכונית רפואית
Sanitary van	38	34	24	29	11	22	77	33	12	280	5.6	מכונית סניטרית
Fire extinguishing van	15	22	39	21	20	81	128	49	238	613	12.7	מכונית כיבוי
Other and not known	239	137	165	144	188	126	638	409	654	2,700	10.1	אחר ולא ידוע

(1) Until 2007, by year of production.

(1) עד 2007, לפי שנת ייצור.

תוספות וגרועות
ADDITIONS AND SUBTRACTIONS

TABLE 34.- ADDITIONS AND SUBTRACTIONS - MOTOR VEHICLES,
BY TYPE OF VEHICLE AND ITS CHARACTERISTICS

לוח 34.- תוספות וגרועות - כלי רכב
מנועיים, לפי סוג כלי רכב ומאפייניו

Type of vehicle and its characteristics	2016					מספרים מוחלטים ב-31.12.16 Number on 31.12.16	סוג כלי רכב ומאפייניו
	שינויים במצבה ב-2016						
	שינוי נטו Net change	נגרעו Subtracted	נוספו(1) Added(1)				
			אחר Other	שנת עלייה לכביש Year of first use 2016	סך הכל Total		
Grand total	147,669	224,335	51,367	320,637	372,004	3,239,305	סך כולל
Private cars by engine capacity (cc) - total(2)	143,660	168,378	39,545	272,493	312,038	2,726,835	כלי רכב פרטיים לפי נפח מנוע (סמ"ק) - סך הכל(2)
Up to 1,000	13,871	2,755	665	15,961	16,626	69,668	עד 1,000
1,001-1,300	46,587	15,817	2,828	59,576	62,404	340,290	1,300-1,001
1,301-1,600	41,869	104,552	22,520	123,901	146,421	1,606,378	1,600-1,301
1,601-1,800	9,999	7,198	2,016	15,181	17,197	133,638	1,800-1,601
1,801-2,000	24,159	24,889	5,971	43,077	49,048	379,973	2,000-1,801
2,001-3,000	5,354	8,376	3,587	10,143	13,730	135,266	3,000-2,001
3,001-4,000	2,681	3,045	1,324	4,402	5,726	53,128	4,000-3,001
4,001+	-860	1,746	634	252	886	8,494	+4,001
Trucks by gross weight (tons) - total	-1,482	29,883	6,445	21,956	28,401	321,079	משאיות לפי משקל כולל (טונות) - סך הכל
Up to 3.5	-7,755	23,278	4,924	10,599	15,523	228,262	עד 3.5
3.6-12.0	4,622	3,673	1,074	7,221	8,295	56,653	12.0-3.6
12.1-15.9	193	783	168	808	976	10,026	15.9-12.1
16.0+	1,458	2,149	279	3,328	3,607	26,138	+16.0
Taxis - total	523	4,776	383	4,916	5,299	21,193	מוניות - סך הכל
Minibuses by type - total	361	1,200	328	1,233	1,561	14,461	אוטובוסים זעירים לפי סוג - סך הכל
Public	366	874	88	1,152	1,240	7,747	ציבורי
Private	-5	326	240	81	321	6,714	פרטי
Buses by type - total	1,424	1,457	53	2,828	2,881	20,212	אוטובוסים לפי סוג - סך הכל
Public	1,520	1,138	48	2,610	2,658	17,706	ציבורי
Touring	-79	203	4	120	124	1,658	סיור
Private	-17	116	1	98	99	848	פרטי
Special vehicles - total	239	310	55	494	549	5,083	כלי רכב מיוחדים - סך הכל
Motorcycles by engine capacity (cc) - total	2,944	18,331	4,558	16,717	21,275	130,442	אופנועים לפי נפח מנוע (סמ"ק) - סך הכל
Up to 50	-1,294	1,675	218	163	381	4,136	עד 50
50-125	214	7,587	1,593	6,208	7,801	52,343	125-50
126-400	1,871	7,206	1,817	7,260	9,077	52,066	400-126
401+	2,153	1,863	930	3,086	4,016	21,897	+401

(1) The data **do not** include vehicles whose first use was during the year but have been subtracted.

(1) הנתונים אינם כוללים כלי רכב שעלו על הכביש במהלך השנה אך נגרעו.

(2) Incl. engine capacity not known.

(2) כולל נפח מנוע לא ידוע.

TABLE 35.- ADDITIONS AND SUBTRACTIONS -
MOTOR VEHICLES, BY TYPE(1)
AND MANUFACTURER

לוח 35.- תוספות וגרועות -
כלי רכב מנועיים,
לפי סוג(1) ותוצר

Type of vehicle and manufacturer	Changes in number in 2016					מצבה ב-31.12.16 Number on 31.12.16	סוג כלי רכב ותוצר
	שינוי נטו Net change	נגרעו Subtracted	2016- שינויים במצבה ב-2016				
			אחר Other	שנת עלייה לכביש Year of first use 2016	סך הכל Total		
Trucks	-1,483	29,884	6,445	21,956	28,401	321,079	משאיות
Isuzu	1,163	2,511	665	3,009	3,674	37,124	איסוזו
Daf	267	861	138	990	1,128	10,663	דאף
Volvo	352	1,194	149	1,397	1,546	13,129	וולבו
Toyota	-288	2,039	661	1,090	1,751	35,288	טויוטה
MAN	98	355	64	389	453	4,954	מ.א.ן.
Mitsubishi	-807	2,341	590	944	1,534	23,912	מיצובישי
Mercedes	787	1,032	219	1,600	1,819	13,432	מרצדס
Citroen	166	4,172	472	3,866	4,338	29,846	סיטרואן
Scania Vabis	623	204	43	784	827	4,841	סקניה וביס
Volkswagen	378	1,032	287	1,123	1,410	18,347	פולקסווגן
Ford	-319	1,034	445	270	715	15,314	פורד
Fiat	733	1,155	238	1,650	1,888	13,000	פיאט
Renault	-1,348	2,985	357	1,280	1,637	16,641	רנו
Chevrolet	894	691	305	1,280	1,585	13,897	שברולט
Other	-4,182	8,278	1,812	2,284	4,096	70,691	אחר
Taxis	523	4,776	383	4,916	5,299	21,193	מוניות
Mercedes	-39	1,012	91	882	973	5,236	מרצדס
Skoda	-484	1,686	113	1,089	1,202	5,660	סקודה
Kia	142	871	77	936	1,013	4,257	קיה
Renault	821	195	40	976	1,016	2,413	רנו
Other	83	1,012	62	1,033	1,095	3,627	אחר
Minibuses	361	1,200	328	1,233	1,561	14,461	אוטובוסים זעירים
Mercedes	618	29	106	541	647	3,415	מרצדס
Volkswagen	41	341	76	306	382	4,298	פולקסווגן
Ford	-255	485	119	111	230	4,748	פורד
Other	-43	345	27	275	302	2,000	אחר
Buses	1,424	1,457	53	2,828	2,881	20,212	אוטובוסים
Volvo	226	311	8	529	537	4,659	וולבו
Yutong	658	2	-	660	660	1,277	יוטונג
MAN	18	263	6	275	281	4,764	מ.א.ן.
Mercedes	-42	626	23	561	584	5,269	מרצדס
Other	564	255	16	803	819	4,243	אחר
Special vehicles	239	310	55	494	549	5,083	כלי רכב מיוחדים
MAN	67	30	8	89	97	910	מ.א.ן.
Mercedes	20	49	5	64	69	755	מרצדס
Chevrolet	139	32	-	171	171	1,250	שברולט
Other	13	199	42	170	212	2,168	אחר
Motorcycles	2,944	18,331	4,558	16,717	21,275	130,442	אופנועים
Dealim	558	488	159	887	1,046	4,319	דיאלים
Honda	281	1,183	481	983	1,464	10,197	הונדה
Yamaha	2,187	956	385	2,758	3,143	13,195	יאמאהא
Ssangyong	-1,140	6,411	1,265	4,006	5,271	43,634	סאנגיונג
Piaggio	-21	1,459	477	961	1,438	10,198	פיאגיו
Kwangyang	-700	4,849	862	3,287	4,149	26,600	קואנגיאנג
Other	1,779	2,985	929	3,835	4,764	22,299	אחר

(1) Private cars - see Table 36.

(2) The data **do not** include vehicles whose first use was during the year but have been subtracted.

(1) כלי רכב פרטיים - ראו בלוח 36.

(2) הנתונים **אינם** כוללים כל רכב שעלו על הכביש במהלך השנה אך נגרעו.

TABLE 36.- ADDITIONS AND SUBTRACTIONS -
PRIVATE CARS, BY ENGINE CAPACITY
AND MANUFACTURER

לוח 36.- תוספות וגרועות -
כלי רכב פרטיים,
לפי נפח מנוע ותוצר

Engine capacity and manufacturer	2016					מספרים מוחלטים	נפח מנוע ותוצר
	Changes in number in 2016					מציבה ב-31.12.16	
	שינוי נטו Net change	נגרעו Subtracted	2016-ב במציבה ב-2016				
			Added(1)		נספוי(1)		
		אחר Other	שנת עלייה לכביש Year of first use 2016	סך הכל Total	Number on 31.12.16		
Grand total(2)	143,660	168,378	39,545	272,493	312,038	2,726,835	סך כולל(2)
Up to 1,000	13,871	2,755	665	15,961	16,626	69,668	עד 1,000
Hyundai	2,012	422	40	2,394	2,434	12,451	יונדאי
Peugeot	660	235	143	752	895	6,737	פיגו
Kia	1,456	131	57	1,530	1,587	5,664	קיה
Other	9,743	1,967	425	11,285	11,710	44,816	אחר
1,001-1,300	46,587	15,817	2,828	59,576	62,404	340,290	1,300-1,001
Hyundai	3,379	337	165	3,551	3,716	22,216	יונדאי
Mitsubishi	5,433	413	83	5,763	5,846	22,855	מיצובישי
Nissan	6,662	598	155	7,105	7,260	28,108	ניסן
Suzuki	-56	1,177	233	888	1,121	22,900	סוזוקי
Seat	1,545	413	128	1,830	1,958	15,746	סיאט
Skoda	11,372	1,127	335	12,164	12,499	45,497	סקודה
Volkswagen	2,156	677	309	2,524	2,833	19,209	פולקסווגן
Fiat	-2,767	4,755	386	1,602	1,988	26,630	פיאט
Kia	11,493	622	284	11,831	12,115	49,575	קיה
Other	7,370	5,698	750	12,318	13,068	87,554	אחר
1,301-1,600	40,781	105,640	22,520	123,901	146,421	1,606,378	1,600-1,301
Opel	2,692	2,512	248	4,956	5,204	31,422	אופל
Honda	49	4,161	594	3,616	4,210	47,500	הונדה
Toyota	10,192	7,586	1,721	16,057	17,778	218,335	טויוטה
Hyundai	11,181	13,205	3,556	20,830	24,386	267,113	יונדאי
Mazda	-1,715	12,014	2,672	7,627	10,299	224,314	מזדה
Nissan	2,384	2,184	754	3,814	4,568	44,020	ניסן
Suzuki	4,139	5,766	661	9,244	9,905	94,990	סוזוקי
Seat	-681	1,647	238	728	966	18,860	סיאט
Citroen	234	3,207	1,525	1,916	3,441	36,032	סיטרואן
Skoda	3,330	1,442	450	4,322	4,772	37,207	סקודה
Volkswagen	433	4,388	831	3,990	4,821	57,195	פולקסווגן
Ford	-622	5,134	1,759	2,753	4,512	101,250	פורד
Peugeot	-4,173	6,348	1,096	1,079	2,175	49,492	פיגו
Kia	16,731	3,662	1,180	19,213	20,393	86,582	קיה
Renault	-1,808	9,377	1,751	5,818	7,569	76,164	רנו
Chevrolet	3,650	4,318	1,479	6,489	7,968	67,185	שבולט
Other	-5,235	18,689	2,005	11,449	13,454	148,717	אחר
1,601-1,800	9,999	7,198	2,016	15,181	17,197	133,638	1,800-1,601
Audi	140	548	121	567	688	6,022	אאודי
Honda	2,127	1,172	583	2,716	3,299	42,803	הונדה
Toyota	7,238	393	233	7,398	7,631	32,034	טויוטה
Skoda	1,396	508	247	1,657	1,904	9,858	סקודה
Volkswagen	-317	1,578	273	988	1,261	9,779	פולקסווגן
Other	-585	2,999	559	1,855	2,414	33,142	אחר

TABLE 36.- ADDITIONS AND SUBTRACTIONS -
PRIVATE CARS, BY ENGINE CAPACITY
AND MANUFACTURER (Cont.)

לוח 36.- תוספות וגרועות -
כלי רכב פרטיים,
לפי נפח מנוע ותוצר (המשך)

2016

Engine capacity and manufacturer	Changes in number in 2016					מצבה ב-31.12.16 Number on 31.12.16	נפח מנוע ותוצר
	שינוי נטו Net change	נגרעו Subtracted	2016-ב-2016 נוספו(1) Added(1)				
			אחר Other	שנת עלייה לכביש Year of first use 2016	סך הכל Total		
1,801-2,000	24,159	24,889	5,971	43,077	49,048	379,973	2,000-1,801
Audi	710	436	150	996	1,146	7,636	אאודי
BMW	1,428	364	199	1,593	1,792	8,139	ב.מ.וו.
Honda	-86	1,065	335	644	979	21,018	הונדה
Toyota	1,237	779	197	1,819	2,016	21,245	טויוטה
Hyundai	10,431	1,054	406	11,079	11,485	30,801	יונדאי
Mazda	376	6,778	1,248	5,906	7,154	102,744	מזדה
Mitsubishi	8,863	1,232	170	9,925	10,095	27,809	מיצובישי
Nissan	-48	415	202	165	367	13,263	ניסן
Subaru	1,869	1,524	462	2,931	3,393	30,058	סובארו
Skoda	46	1,034	442	638	1,080	10,475	סקודה
Ford	-495	991	294	202	496	12,688	פורד
Kia	2,946	810	256	3,500	3,756	20,678	קיה
Chevrolet	-342	657	144	171	315	7,498	שברולט
Other	-2,776	7,750	1,466	3,508	4,974	65,921	אחר
2,001-3,000	5,354	8,376	3,587	10,143	13,730	135,266	3,000-2,001
BMW	333	646	368	611	979	8,441	ב.מ.וו.
Toyota	2,637	391	250	2,778	3,028	16,902	טויוטה
Hyundai	690	465	308	847	1,155	18,946	יונדאי
Mazda	531	256	90	697	787	6,834	מזדה
Mercedes	919	859	1,014	764	1,778	11,317	מרצדס
Kia	1,063	152	91	1,124	1,215	7,309	קיה
Cherysler	59	154	80	133	213	3,452	קרייזלר
Chevrolet	-1,430	1,951	212	309	521	11,001	שברולט
Other	552	3,502	1,174	2,880	4,054	51,064	אחר
3,001-4,000	2,681	3,045	1,324	4,402	5,726	53,128	4,000-3,001
Mercedes	-72	390	231	87	318	6,047	מרצדס
Ford	777	174	100	851	951	5,152	פורד
Cherysler	666	236	121	781	902	8,481	קרייזלר
Chevrolet	-6	970	181	783	964	12,493	שברולט
Other	1,316	1,275	691	1,900	2,591	20,955	אחר
4,001+	228	658	634	252	886	8,494	+4,001

(1) The data **do not** include vehicles whose first use was during the year but have been subtracted.

(1) הנתונים אינם כוללים כלי רכב שעלו על הכביש במהלך השנה אך נגרעו.

(2) Incl. engine capacity not known.

(2) כולל נפח מנוע לא ידוע.

תאריך רישום ראשוני
FIRST DATE OF REGISTRATION

לוח 37. - כלי רכב מנועיים, לפי תאריך רישום ראשוני (1) וסוג כלי רכב

מספרים מוחלטים

Truck						Private car						סך כולל	תאריך רישום ראשוני
משאית						כלי רכב פרטי							
אחר ולא ידוע Other & not known	גורר-תומך Road tractor	רכינה Tip-lorry	סגורה Closed	רגילה Ordinary	סך הכל Total	נפח מנוע (סמ"ק)					סך הכל Total		
						Engine capacity (cc)							
						3,001+	2,001-3,000	1,601-2,000	1,301-1,600	עד 1,300 Up to 1,300			
1,278	1,088	777	13,030	6,039	22,212	5,151	11,321	59,237	125,132	76,073	276,914	326,127	2016
208	223	136	1,638	885	3,090	652	1,728	7,978	16,390	9,724	36,472	42,573	ינואר
115	91	74	1,264	566	2,110	427	1,040	5,174	10,677	6,793	24,111	28,295	פברואר
133	99	77	1,035	553	1,897	628	1,168	6,191	12,466	7,624	28,077	32,588	מרץ
86	68	66	922	433	1,575	414	919	4,407	10,526	5,698	21,964	25,711	אפריל
116	107	84	1,219	569	2,095	467	1,121	5,265	12,378	5,785	25,016	29,469	מאי
111	84	75	1,180	545	1,995	497	1,007	5,465	11,070	7,251	25,290	29,969	יוני
106	120	53	1,355	543	2,177	493	915	5,008	11,992	7,815	26,223	30,835	יולי
131	93	82	1,295	538	2,139	410	1,021	6,223	11,365	7,868	26,887	31,428	אוגוסט
105	69	50	1,028	519	1,771	404	972	5,436	10,406	6,634	23,852	28,021	ספטמבר
46	38	39	592	316	1,031	309	454	3,135	6,039	3,333	13,270	15,784	אוקטובר
90	77	35	974	384	1,560	257	649	3,945	9,224	5,667	19,742	23,436	נובמבר
31	19	6	528	188	772	193	327	1,010	2,599	1,881	6,010	8,018	דצמבר
1,048	826	730	10,142	4,739	17,485	4,508	10,102	48,165	111,741	74,342	248,858	290,347	2015
176	123	97	1,207	628	2,231	673	1,301	7,203	14,663	11,026	34,866	39,604	ינואר
95	63	65	809	410	1,442	301	726	3,596	9,235	6,570	20,428	23,560	פברואר
127	115	90	914	409	1,655	473	958	4,690	11,124	6,929	24,174	27,908	מרץ
63	55	39	715	365	1,237	374	723	3,550	7,834	4,441	16,922	19,771	אפריל
95	74	62	880	358	1,469	433	865	3,840	9,533	5,663	20,334	24,090	מאי
87	82	85	873	410	1,537	552	977	4,579	11,156	7,847	25,111	28,991	יוני
78	76	78	994	330	1,556	412	940	4,511	10,513	6,755	23,131	27,371	יולי
102	86	93	1,098	519	1,898	331	1,069	4,169	8,829	6,251	20,649	24,903	אוגוסט
72	26	44	547	271	960	236	676	3,069	6,453	3,899	14,333	16,843	ספטמבר
72	63	50	661	437	1,283	267	799	3,691	8,990	6,157	19,904	23,079	אוקטובר
51	52	26	753	424	1,306	312	758	3,811	9,315	6,556	20,752	23,814	נובמבר
30	11	1	691	178	911	144	310	1,456	4,096	2,248	8,254	10,413	דצמבר
905	761	712	8,940	4,414	15,732	4,602	8,865	46,494	113,973	61,539	235,473	273,521	2014
193	144	182	985	582	2,086	622	1,118	5,403	14,066	6,457	27,666	32,260	ינואר
122	79	91	872	393	1,557	381	777	4,045	10,609	5,051	20,863	24,092	פברואר
92	82	101	892	382	1,549	380	752	4,502	11,924	5,665	23,223	26,727	מרץ
82	61	67	613	309	1,132	310	638	3,644	8,787	4,378	17,757	20,686	אפריל
70	80	51	750	312	1,263	388	850	4,121	11,087	4,875	21,321	24,627	מאי
77	66	48	784	454	1,429	416	766	4,655	11,095	5,722	22,654	26,069	יוני
49	58	45	864	421	1,437	446	799	4,544	9,696	4,597	20,082	23,406	יולי
79	50	55	572	419	1,175	332	681	3,631	8,021	4,991	17,656	20,675	אוגוסט
47	50	32	665	344	1,138	389	748	3,424	8,596	5,636	18,793	21,836	ספטמבר
36	42	21	789	308	1,196	334	665	3,103	7,897	4,770	16,769	19,536	אוקטובר
40	27	12	638	296	1,013	367	688	3,753	7,945	6,533	19,286	22,053	נובמבר
18	22	7	516	194	757	237	383	1,669	4,250	2,864	9,403	11,554	דצמבר
919	825	666	9,557	3,969	15,936	4,004	7,311	37,462	109,537	47,779	206,093	243,611	2013
137	89	98	889	507	1,720	547	734	3,794	12,282	5,079	22,436	26,438	ינואר
64	45	49	779	283	1,220	287	622	3,496	7,954	4,075	16,434	19,087	פברואר
66	44	57	790	298	1,255	313	502	2,863	9,415	3,842	16,935	19,632	מרץ
96	73	58	742	351	1,320	364	612	3,425	8,995	3,342	16,738	19,787	אפריל
78	84	61	775	402	1,400	384	771	4,014	9,553	4,148	18,870	22,453	מאי
96	87	60	856	378	1,477	283	699	3,365	9,028	3,938	17,313	20,749	יוני
79	119	46	1,134	432	1,810	308	728	3,747	12,085	4,433	21,301	25,351	יולי
85	70	59	825	345	1,384	287	773	3,154	10,030	4,459	18,703	22,146	אוגוסט
55	63	33	546	212	909	272	437	2,015	5,693	2,875	11,292	13,634	ספטמבר
67	70	57	827	312	1,333	488	574	3,537	10,063	4,728	19,390	22,665	אוקטובר
78	39	56	732	273	1,178	300	529	2,626	8,759	4,039	16,253	19,173	נובמבר
18	42	32	662	176	930	171	330	1,426	5,680	2,821	10,428	12,496	דצמבר

(1) הנתונים המופיעים בלוח כוללים את כל כלי הרכב המנועיים שנרשמו לפי חודש הרישום בפועל, גם אם תוקף רישיונם פג במהלך השנים.

TABLE 37.- MOTOR VEHICLES, BY FIRST DATE OF REGISTRATION(1) AND TYPE OF VEHICLE

Absolute numbers

First date of registration	מוטורסיקל					כלי רכב מיוחד			אוטובוס				אוטובוס זעיר			מונית
	נפח מנוע (סמ"ק)				סך הכל	אחר ולא ידוע	אמבולנס	סך הכל	פרטי	סיור	ציבורי	סך הכל	פרטי	ציבורי	סך הכל	
	401+	126-400	51-125	Up to עד 50												
					Total											
2016	3,303	7,458	6,349	167	17,277	297	202	499	120	98	2,617	2,835	167	1,202	1,369	5,021
January	258	713	577	4	1,552	35	9	44	16	32	401	449	25	103	128	838
February	276	440	482	15	1,213	24	18	42	10	10	235	255	13	93	106	458
March	315	694	580	17	1,606	30	11	41	13	8	260	281	13	99	112	574
April	319	567	427	7	1,320	20	22	42	9	7	202	218	7	92	99	493
May	356	680	531	7	1,574	37	30	67	7	2	232	241	13	108	121	355
June	308	743	691	26	1,768	28	3	31	6	2	204	212	9	97	106	567
July	316	733	648	9	1,706	19	26	45	10	6	171	187	13	105	118	379
August	240	727	546	13	1,526	29	27	56	14	10	185	209	15	197	212	399
September	316	726	475	17	1,534	18	15	33	21	12	294	327	22	104	126	378
October	167	382	427	12	988	23	11	34	12	4	200	216	10	65	75	170
November	275	718	513	11	1,517	28	13	41	2	3	168	173	17	87	104	299
December	157	335	452	29	973	6	17	23	-	2	65	67	10	52	62	111
2015	2,996	6,648	6,045	189	15,878	203	178	381	44	76	1,834	1,954	142	822	964	4,827
January	273	626	572	20	1,491	23	7	30	5	8	207	220	17	106	123	643
February	212	387	443	10	1,052	16	14	30	5	6	209	220	18	64	82	306
March	329	528	527	13	1,397	14	25	39	10	2	140	152	7	69	76	415
April	241	392	415	10	1,058	20	16	36	4	1	93	98	14	34	48	372
May	268	656	505	11	1,440	21	18	39	2	2	259	263	14	67	81	464
June	288	679	565	33	1,565	26	15	41	2	10	165	177	13	95	108	452
July	359	816	713	22	1,910	14	8	22	3	8	174	185	13	73	86	481
August	262	635	588	20	1,505	16	27	43	1	7	140	148	10	126	136	524
September	185	474	393	7	1,059	7	9	16	3	-	113	116	7	63	70	289
October	238	537	542	10	1,327	17	5	22	8	6	123	137	10	53	63	343
November	208	525	398	9	1,140	18	18	36	-	6	126	132	11	47	58	390
December	133	393	384	24	934	11	16	27	1	20	85	106	8	25	33	148
2014	1,870	6,394	6,271	182	14,717	254	161	415	147	73	1,844	2,064	181	719	900	4,220
January	182	686	587	16	1,471	18	2	20	29	11	294	334	35	78	113	570
February	96	475	425	9	1,005	40	2	42	25	8	166	199	17	52	69	357
March	169	610	470	22	1,271	21	27	48	16	13	150	179	20	71	91	366
April	137	560	497	12	1,206	17	3	20	16	8	135	159	9	61	70	342
May	181	621	617	9	1,428	24	10	34	12	1	181	194	13	35	48	339
June	169	535	654	13	1,371	25	17	42	6	2	128	136	9	59	68	369
July	185	557	512	14	1,268	22	5	27	24	2	110	136	18	74	92	364
August	164	511	530	26	1,231	25	18	43	8	21	126	155	16	103	119	296
September	197	501	565	12	1,275	20	25	45	10	1	138	149	17	75	92	344
October	147	454	459	12	1,072	20	13	33	-	1	112	113	10	50	60	293
November	141	399	515	10	1,065	17	7	24	1	1	178	180	8	45	53	432
December	102	485	440	27	1,054	5	32	37	-	4	126	130	9	16	25	148
2013	1,484	6,573	6,253	151	14,461	197	158	355	109	44	1,864	2,017	214	760	974	3,775
January	150	661	591	10	1,412	20	12	32	15	16	177	208	13	69	82	548
February	97	445	366	4	912	16	6	22	7	2	64	73	29	51	80	346
March	108	476	445	4	1,033	8	18	26	9	3	84	96	17	36	53	234
April	145	547	541	6	1,239	16	4	20	5	3	105	113	15	58	73	284
May	161	712	609	7	1,489	23	15	38	1	2	146	149	26	75	101	406
June	143	532	654	23	1,352	18	16	34	12	1	139	152	27	75	102	319
July	136	664	648	25	1,473	20	10	30	19	-	215	234	25	115	140	363
August	108	632	587	17	1,344	17	12	29	19	11	171	201	18	97	115	370
September	93	511	428	8	1,040	13	29	42	7	2	113	122	10	50	60	169
October	159	542	523	13	1,237	17	5	22	13	2	264	279	7	57	64	340
November	121	526	512	20	1,179	16	6	22	2	1	198	201	17	57	74	266
December	63	325	349	14	751	13	25	38	-	1	188	189	10	20	30	130

(1) The data in the table include **all motor vehicles registered** by the actual month of registration, even if their licences expired over the years.

**כלי רכב מעורבים
בתאונות דרכים עם נפגעים (ת"ד)
VEHICLES INVOLVED IN ROAD ACCIDENTS
WITH CASUALTIES**

**לוח 38 - כלי רכב מעורבים בתאונות דרכים עם נפגעים (ת"ד), (1)(2)
לפי סוג תאונה, חומרה וסוג כלי רכב**

2016

מספרים מוחלטים, למעט שיעור ל-1,000 כלי רכב

משאית מעל 3.5 טונות (משקל כולל) Truck over 3.5 tons (gross weight)					משאית עד 3.5 טונות (משקל כולל) Truck up to 3.5 tons (gross weight)			כלי רכב פרטי, לפי נפח מנוע (סמ"ק) Private car, by engine capacity (cc)				סך כולל	סוג תאונה וחומרה
34.0+	16.0- 33.9	12.1- 15.9	3.6- 12.0	סך הכל Total	לא אחודה Pick-up	אחודה Van	סך הכל Total	1,601+	1,301- 1,600	עד 1,300 Up to	סך הכל(3) Total(3)	Grand total	
9.5	10.5	8.1	6.2	7.6	6.0	5.2	5.4	5.3	5.8	4.8	5.5	6.3	שיעור ל-1,000 כלי רכב
67	201	81	352	701	454	789	1,243	3,768	9,242	1,971	15,131	21,795	כל כלי הרכב
9	22	9	32	72	19	15	34	83	150	32	266	498	קטלניות
10	38	12	55	115	54	90	144	373	821	145	1,348	2,494	קשות
48	141	60	265	514	381	684	1,065	3,312	8,271	1,794	13,517	18,803	קלות
3	26	12	43	84	43	108	151	545	1,298	282	2,156	3,108	פגיעה בהולך רגל
2	5	2	10	19	3	6	9	19	35	8	63	113	קטלניות
1	10	1	15	27	15	21	36	114	264	35	416	626	קשות
	11	9	18	38	25	81	106	412	999	239	1,677	2,369	קלות
48	141	58	281	528	368	610	978	2,920	7,129	1,574	11,733	16,563	התנגשות ברכב נע
4	14	7	19	44	13	7	20	54	95	22	171	308	קטלניות
5	19	11	33	68	28	53	81	219	458	96	777	1,433	קשות
39	108	40	229	416	327	550	877	2,647	6,576	1,456	10,785	14,822	קלות
13	65	22	140	240	208	358	566	1,780	4,452	1,053	7,334	10,117	חזית אל צד
	3	2	5	10	3	3	6	20	33	6	59	107	קטלניות
	8	2	9	19	11	22	33	107	208	43	358	651	קשות
13	54	18	126	211	194	333	527	1,653	4,211	1,004	6,917	9,359	קלות
17	36	24	77	154	77	126	203	551	1,244	241	2,066	2,885	חזית באחור
3	6	5	7	21	4		4	11	16	4	31	76	קטלניות
3	8	6	16	33	9	13	22	42	99	18	159	307	קשות
11	22	13	54	100	64	113	177	498	1,129	219	1,876	2,502	קלות
11	30	8	34	83	43	54	97	291	671	147	1,128	1,910	צד בצד
	2		1	3		1	1	5	14	3	22	35	קטלניות
2	2	2	5	11	3	4	7	26	52	8	88	213	קשות
9	26	6	28	69	40	49	89	260	605	136	1,018	1,662	קלות
7	7	3	25	42	38	70	108	274	705	120	1,107	1,503	חזית בחזית
1	2		4	7	6	3	9	17	28	8	53	79	קטלניות
	1	1	3	5	5	14	19	43	98	26	169	253	קשות
6	4	2	18	30	27	53	80	214	579	86	885	1,171	קלות
	3	1	5	9	2	2	4	24	57	13	98	148	אחור אל צד/חזית
	1		2	3				1	4	1	6	11	קטלניות
								1	1	1	3	9	קשות
	2	1	3	6	2	2	4	22	52	11	89	128	קלות
2	4	6	11	23	8	13	21	66	219	32	319	419	התנגשות ברכב חונה
1	1		2	4					1		1	8	קטלניות
1	1		2	4	2	3	5	8	17	3	28	56	קשות
	2	6	7	15	6	10	16	58	201	29	290	355	קלות
4	5	1	2	12	7	20	27	109	291	33	436	549	התנגשות בעצם דומם
	1			1	1	1	2	4	10		14	25	קטלניות
			1	1	1	1	2	15	31	4	50	90	קשות
4	4	1	1	10	5	18	23	90	250	29	372	434	קלות
2	4	1	3	10	2	5	7	11	35	6	52	84	ירידה מהכביש
1				1				2			2	4	קטלניות
	2			2		3	3	2	4		6	16	קשות
1	2	1	3	7	2	2	4	7	31	6	44	64	קלות
8	9	2	6	25	13	20	33	55	137	20	213	397	התהפכות
1	1			2		1	1	4	5	1	10	22	קטלניות
3	4		3	10	3	6	9	8	25	3	37	105	קשות
4	4	2	3	13	10	13	23	43	107	16	166	270	קלות
	2	1		3	6	9	15	18	41	9	69	279	החלקה
									1		1	6	קטלניות
					4	2	6	1	10	1	12	70	קשות
	2	1		3	2	7	9	17	30	8	56	203	קלות
					1		1	3	11	2	16	74	פגיעה בנוסע בתוך רכב
												2	קטלניות
									2	1	3	27	קשות
					1		1	3	9	1	13	45	קלות
	1		2	3	2		2	3	4		8	44	נפילה מרכב נע
					2		2		1		1	4	קטלניות
			1	1				3	2		5	26	קשות
	1		1	2					1		2	14	קלות
9		4	13		4	4	8	38	77	13	129	278	אחר ולא ידוע

(1) לא כולל תאונות שאירעו באזור יהודה ושומרון.

(2) כולל רכב לא מנועי.

(3) כולל נפח לא ידוע.

(4) משנת 2011, כולל רכבת מקומית (ירושלים).

**TABLE 38.- VEHICLES INVOLVED IN ROAD ACCIDENTS WITH CASUALTIES,(1)(2)
BT TYPE OF ACCIDENT, SEVERITY AND TYPE OF VEHICLE**

Absolute numbers, except rate per 1,000 vehicles

2016

Type of accident and severity	אחר Other	רכבת (4) Train	אופניים Bicycle	טרקטור Tractor	כלי רכב מיוחד Special vehicle	מונית Taxi	אוטובוס זעיר Minibus	אוטובוס Bus	אופנוע, לפי נפח מנוע (סמ"ק) Motorcycle, by engine capacity (cc)				
									401+	126-400	51-125	עד 50 Up to 50	סך הכל Total
Rate per 1,000 vehicles	4.1	30.1	12.4	26.7	15.7	12.8	16.0	33.8	15.2
All vehicles	980	9	256	110	21	637	180	539	343	665	840	140	1,988
Fatal	19	1	9	11	1	9	6	28	14	13	9	6	42
Serious	140	3	83	41	3	65	23	108	106	150	140	25	421
Slight	821	5	164	58	17	563	151	403	223	502	691	109	1,525
Hitting a pedestrian	235	3	11	7	2	152	27	118	16	41	76	29	162
Fatal	4	1				5	2	9			1		1
Serious	37	2	2	4		25	11	30	7	14	12	3	36
Slight	194		9	3	2	122	14	79	9	27	63	26	125
Collision with a moving vehicle	633	5	178	56	17	458	140	339	263	523	629	83	1,498
Fatal	13		8	2	1	4	2	16	9	9	6	3	27
Serious	73		58	16	2	34	9	42	72	95	92	14	273
Slight	547	5	112	38	14	420	129	281	182	419	531	66	1,198
Front to side	321	4	113	28	13	313	84	201	129	307	417	47	900
Fatal	5		4	1	1	1	1	6	5	3	3	2	13
Serious	34		36	6		14	5	15	26	42	52	11	131
Slight	282	4	73	21	12	298	78	180	98	262	362	34	756
Front to rear end	130	1	16	9	3	60	31	57	46	55	44	10	155
Fatal	3		2	1		2		6	2	2	1	1	6
Serious	13		4	2	2	9	1	14	17	21	10		48
Slight	114	1	10	6	1	49	30	37	27	32	33	9	101
Sideswipe	134		37	4	1	49	11	42	68	119	117	20	324
Fatal	2								1	4	2		7
Serious	15		14	1		5		8	20	25	17	2	64
Slight	117		23	3	1	44	11	34	47	90	98	18	253
Head-on	42		8	14		31	12	32	19	36	47	5	107
Fatal	2		1			1	1	4	1				1
Serious	10		4	7		4	3	4	9	6	12	1	28
Slight	30		3	7		26	8	24	9	30	35	4	78
Rear end to side/front	6		4	1		5	2	7	1	6	4	1	12
Fatal	1		1										
Serious	1					2		1		1	1		2
Slight	4		3	1		3	2	6	1	5	3	1	10
Collision with a parked vehicle	14		6			5	2	6	4	12	6	1	23
Fatal									1			1	2
Serious	8		2					1		4	4		8
Slight	6		4			5	1	5	4	7	2		13
Collision with a fixed object	10		5	9		4	2	5	11	13	12	3	39
Fatal	1			5				1		1			1
Serious	2		4	3		1	1		8	10	7	1	26
Slight	7		1	1		3	1	4	3	2	5	2	12
Running off road	3		1	3			1		2	2	2	1	7
Fatal												1	1
Serious			1	1					1	2			3
Slight	3			2			1		1		2		3
Overturning	18		14	29	1	2	1	2	14	12	22	11	59
Fatal	1			3				1	2		1	1	4
Serious	5		8	13	1	1			8	4	6	3	21
Slight	12		6	13		1	1	1	4	8	15	7	34
Skidding	14		3	1		6	1		28	50	82	7	167
Fatal									3	1	1		5
Serious	1		1	1		1	1		9	19	16	3	47
Slight	13		2			5			16	30	65	4	115
Injury to passenger in vehicle	2	1	1	2		2		5	44				
Fatal								1	1				
Serious	1	1		2				1	19				
Slight	1		1			2	3	24					
Falling from a moving vehicle	4			2		2		21			1	1	2
Fatal				1									
Serious	3			1		1		13			1	1	2
Slight	1					1		8					
Other and not known	47		37	1	1	6	1	4	5	12	10	4	31

(1) Not including accidents that occurred in the Judea and Samaria Area.

(2) Incl. non-motor vehicles.

(3) Incl. unknown engine capacity.

(4) As of 2011, including local train (Jerusalem).

זיהום אוויר
AIR POLLUTION

לוח 39 - פליטות של מזהמי אוויר משרפת דלק

טונות, אלא אם כן צוין אחרת

2010	2009 (2)	2005 (1)	2000	1995	1990	1980	
							פחמן דו-חמצני (CO₂) (אלפי טונות)
62,522	60,755	60,888	57,230	51,452	35,069	23,246	סך הכל
15,054	14,468	13,108	12,942	מזה: כלי רכב מנועי
7,749	7,398	6,324	6,098	מזה: כלי רכב ממונע בבנוי
							פחמן חד-חמצני (CO)
183,874	196,189	253,999	372,774	741,163	490,141	284,166	סך הכל
172,372	185,315	243,739	363,740	716,906	485,698	280,929	מזה: כלי רכב מנועי
163,661	176,591	233,570	352,095	681,683	452,316	260,966	מזה: כלי רכב ממונע בבנוי
							גפרית דו-חמצנית (SO₂)
140,698	136,263	199,919	275,863	286,472	272,288	308,129	סך הכל
96	93	419	2,620	14,078	10,252	6,976	מזה: כלי רכב מנועי(2)
50	48	206	595	7,880	5,564	2,976	מזה: כלי רכב ממונע בבנוי(2)
							תחמוצות חנקן (NO_x)
175,605	175,002	195,239	215,087	224,261	145,644	78,888	סך הכל
43,841	46,475	62,375	87,729	98,009	71,216	41,983	מזה: כלי רכב מנועי
9,375	11,223	18,750	32,276	44,380	28,755	16,591	מזה: כלי רכב ממונע בבנוי
							פחמימנים (HC)
37,376	39,560	44,848	66,050	90,887	59,594	34,383	סך הכל
32,026	34,228	38,194	57,836	מזה: כלי רכב ממונע בבנוי
							חומר חלקיקי מרחף (SPM)
11,798	12,637	17,929	21,443	32,141	24,688	26,773	סך הכל
915	948	1,294	2,121	13,081	8,019	4,797	מזה: כלי רכב מנועי
241	255	290	466	972	653	377	מזה: כלי רכב ממונע בבנוי
							עופרת (Pb)
13	12	10	126	287	292	432	סך הכל(3)
13	12	10	16	מזה: כלי רכב ממונע בבנוי נטול עופרת

(1) בשנת 2004 שונה התקן של מכון התקנים לתכולת העופרת בדלקים.

(2) בשנת 2009 שונה התקן של מכון התקנים לתכולת הגפרית בדלקים.

(3) בשנת 2011 עודכנו חישובי הפליטות מכלי רכב מנועיים, וזאת עקב שינוי בשיטת חישוב הנסועה השנתית שלהם. ראו מבוא, "שיטות (מתודולוגיה)".

TABLE 39.- EMISSIONS OF AIR POLLUTANTS FROM FUEL COMBUSTION

Tons, unless otherwise stated

	2015	R2014	R2013	R2012	2011 (3)
CARBON DIOXIDE (CO₂) (1,000 tons)					
Total	62,884	60,974	62,962	69,297	63,998
Thereof: Motor vehicles	16,468	15,590	15,468	15,264	14,982
Thereof: Gasoline-powered vehicles	8,644	8,134	8,013	7,888	7,747
CARBON MONOXIDE (CO)					
Total	132,086	131,819	135,591	139,187	165,710
Thereof: Motor vehicles	119,241	119,609	123,497	127,153	153,975
Thereof: Gasoline-powered vehicles	113,103	113,461	117,147	120,823	147,130
SULFUR DIOXIDE (SO₂)					
Total	120,404	121,259	134,823	176,234	146,703
Thereof: Motor vehicles(2)	105	100	99	98	96
Thereof: Gasoline-powered vehicles(2)	56	53	52	51	50
NITROGEN OXIDES (NO_x)					
Total	153,770	152,785	160,967	179,875	169,385
Thereof: Motor vehicles	26,339	26,979	28,624	29,653	34,039
Thereof: Gasoline-powered vehicles	3,735	3,985	4,394	5,070	7,054
HYDROCARBONS (HC)					
Total	26,935	26,839	27,303	27,441	31,627
Thereof: Gasoline-powered vehicles	23,148	23,076	23,447	23,619	27,502
SUSPENDED PARTICULATE MATTER (SPM)					
Total	8,407	8,010	9,127	15,900	11,693
Thereof: Motor vehicles	583	593	624	638	719
Thereof: Gasoline-powered vehicles	156	161	168	173	206
LEAD (Pb)					
Total(3)	14	13	13	13	13
Thereof: Unleaded gasoline-powered vehicles	14	13	13	13	13

(1) In 2004, the Standards Institution standard for lead content in fuels was changed.

(2) In 2009, the Standards Institution standard for sulfur content in fuels was changed.

(3) In 2011, the calculations of emissions from motor vehicles were updated due to changes in the methodology of annual kilometers travelled. See Introduction, "Methodology".

TABLE 40.- CONCENTRATIONS OF AIR POLLUTANTS
AS MEASURED IN TRANSPORTATION MONITORING STATIONS

לוח 40. - ריכוזים של מזהמי אוויר שנמדדו
בתחנות ניטור תחבורתיות

Micrograms per m³ atmosphere, unless otherwise stated

מיקרוגרם ל-מ³ אוויר, אלא אם כן צוין אחרת

פחמן חד-חמצני (CO) Carbon Monoxide (CO)				תחמוצות חנקן (NO _x) Nitrogen Oxides (NO _x)				שנה Year		
רמת פעילות (1) % Uptime of monitoring station(1)	Average ממוצע מרבית מרבי Maximal חצי-שעתי half-hour	ממוצע שנתי שנתי Annual 8-ל שעות Maximal 8 hours	חריגות מתקן חצי-שעתי Exceedences from half-hourly standard	רמת פעילות (1) % Uptime of monitoring station(1)	Average ממוצע מרבית מרבי Maximal חצי-שעתי half-hour	ממוצע שנתי שנתי Annual 24-ל שעות Maximal 24 hours	חריגות מתקן חצי-שעתי Exceedences from half-hourly standard			
Environmental standard	60,000	10,000			940	560	ערך סביבה			
Jerusalem				ירושלים						
Bar Ilan St. - Shmu'el Hanavi St.				רח' בר אילן - רח' שמואל הנביא						
96	4,581	2,290	1,145	-	96	1,353	433	135	40	2010
94	3,435	2,290	1,145	-	91	1,065	363	116	5	2011
97	3,435	2,290	345	-	97	991	296	125	4	2012
90	2,900	2,100	200	-	93	1,209	398	118	12	2013
98	2,400	1,500	300	-	97	1,226	396	125	5	2014
97	2,200	1,300	300	-	96	1,373	359	116	9	2015
Tel Aviv Metropolitan				מטרופוליטן תל אביב						
Ami'el - HaTiqwa neighbourhood, Tel Aviv-Yafo				עמיאל - שכונת התקווה, תל אביב-יפו						
98	10,307	4,581	1,145	-	94	1,155	576	143	16	2006
96	8,016	4,581	1,145	-	91	1,695	482	145	32	2007
92	6,871	3,436	1,145	-	94	1,793	468	139	15	2008
94	6,871	3,436	1,145	-	97	1,531	593	130	20	2009
94	6,871	2,290	1,145	-	91	1,866	519	137	33	2010
95	4,581	2,290	1,145	-	93	1,669	382	115	7	2011
98	4,581	2,290	345	-	97	1,186	361	105	4	2012
..	89	1,032	414	96	6	2013
..	96	1,210	393	95	6	2014
..	95	1,006	308	88	1	2015
Ironi Dalet - Weitzman St., Tel Aviv-Yafo				עירוני ד - רח' ויצמן, תל אביב-יפו						
93	8,016	4,581	1,145	-	95	1,304	555	119	25	2006
92	5,726	4,581	1,145	-	94	1,112	401	96	13	2007
95	4,581	3,436	1,145	-	94	1,259	408	96	12	2008
91	5,726	4,581	1,145	-	96	1,550	615	105	15	2009
98	6,871	4,581	1,145	-	86	1,671	510	117	59	2010
97	3,435	2,290	1,145	-	87	1,280	372	100	7	2011
98	2,290	2,290	1,145	-	93	1,305	333	90	4	2012
92	4,000	2,300	300	-	92	1,239	397	84	6	2013
89	2,400	1,600	200	-	89	792	302	75	-	2014
98	2,600	1,600	300	-	98	828	357	71	-	2015
Ehad Ha'am, Gissin St. & Hammer St., Petah Tiqwa				אחד-העם, רח' גיסין ורח' המר, פתח תקווה						
82	8,016	5,726	2,290	-	90	1,742	561	184	86	2006
94	9,162	5,726	1,145	-	92	1,610	653	177	72	2007
92	5,726	4,581	1,145	-	95	1,464	544	167	64	2008
54	5,726	3,436	1,145	-	89	1,463	581	162	63	2009
81	5,726	3,436	1,145	-	93	1,417	581	158	73	2010
95	4,581	3,436	1,145	-	94	1,241	423	135	31	2011
95	4,581	2,290	345	-	94	1,233	368	111	15	2012
92	4,600	2,800	900	-	92	1,169	496	124	38	2013
89	3,300	2,200	600	-	88	1,024	397	127	8	2014
53	94	1,060	409	109	8	2015
Remez - Jabotinsqi Route, Bene Beraq				רמז - ציר ז'בוטינסקי, בני ברק						
97	6,871	4,581	1,145	-	98	1,375	523	134	44	2006
98	6,871	3,436	1,145	-	97	1,447	551	119	37	2007
95	5,726	4,581	1,145	-	96	1,400	561	119	44	2008
86	5,726	3,436	1,145	-	84	1,401	653	124	43	2009
84	6,871	4,581	1,145	-	87	1,721	636	120	85	2010
94	4,580	3,436	1,145	-	96	1,508	555	111	23	2011
98	4,581	2,290	1,145	-	96	1,455	470	102	26	2012
94	4,400	3,200	300	-	91	1,520	639	103	87	2013
98	7,800	2,200	300	-	97	1,431	445	94	18	2014
95	3,200	2,000	500	-	95	1,310	517	91	21	2015
Haifa				חיפה						
Atzmaut - Atzmaut Blvd.				עצמאות - שד' העצמאות						
94	4,900	2,400	200	-	90	1,030	371	76	4	2013
96	2,500	1,800	200	-	96	1,246	339	93	6	2014
98	1,800	1,200	400	-	98	1,254	438	89	9	2015

Source: National Air Monitoring Network, the Ministry of Environmental Protection.

מקור: מני"א - מערך ניטור אוויר ארצי, המשרד להגנת הסביבה.

(1) The percentage of time the station was active during the year.

(1) אחוז הזמן שהתחנה פעלה במשך השנה.